

BANCO CENTRAL DE RESERVA DEL PERU
SUCURSAL AREQUIPA



TACNA: Síntesis de Actividad Económica
Octubre 2014¹

Departamento de Estudios Económicos

El Banco Central de Reserva del Perú (BCRP) ha considerado presentar un conjunto de indicadores sectoriales de actividad económica con la finalidad de poder realizar el seguimiento del desempeño de la economía departamental. Para el sector real, se ha utilizado el Valor Bruto de Producción a precios del año 2007 para los sectores disponibles. Cabe señalar que a partir de enero 2014, el Instituto Nacional de Estadística (INEI) ha realizado el cambio de año base (de 1994 a 2007) para la construcción del Producto Bruto Interno (PBI) nacional, estando en elaboración la desagregación departamental. En la medida que se publique referida información, el BCRP volvería a elaborar para cada departamento un indicador agregado de actividad económica.

¹ En el presente informe participaron: Lizzie Jugo, Judith Reátegui y Nilda Cabrera.

ÍNDICE

	<i>Página</i>
RESUMEN EJECUTIVO	3
I. ACTIVIDAD PRODUCTIVA.....	5
1. Actividad primaria	5
1.1 Sector agropecuario	5
1.2 Sector minería	7
2. Otros indicadores sectoriales	8
2.1 Arribos a los establecimientos de hospedaje	8
II. ASPECTOS LABORALES	8
1. Empleo.....	8
III. SECTOR EXTERNO.....	9
1. Exportaciones	9
IV. CRÉDITO Y DEPÓSITOS.....	10
1. Crédito	10
2. Depósitos.....	12
V. GASTO PÚBLICO NO FINANCIERO	14
1. Gasto corriente no financiero	14
2. Gasto de Capital.....	14
VI. ANEXOS	17

RESUMEN EJECUTIVO

Principales hechos de importancia

- En octubre, **sector agropecuario** registró una destacada variación positiva (49,0 por ciento) y el **sector minero** creció 6,3 por ciento, en relación a similar mes de 2013.
- En relación a otros **indicadores de actividad económica** del departamento, el crédito total creció 6,9 por ciento, el arribo de turistas a los establecimientos mostró una variación positiva de 15,6 por ciento y el gasto de capital se contrajo en 8,2 por ciento, en términos reales.

Actividad primaria

- En octubre, la importante evolución del **sector agropecuario**, se asocia a la mayor producción de de orégano (156,8 por ciento), maíz chala (30,3 por ciento), tomate (29,9 por ciento), sandía (1050,9 por ciento), carne de ave (0,1 por ciento), de porcino (0,5 por ciento), leche (0,5 por ciento) y de huevos (5,9 por ciento). Entre enero y octubre, el sector agropecuario sostuvo un crecimiento de 52,2 por ciento.
- El **sector minero** reportó un indicador positivo de 6,3 por ciento, explicado por la mayor extracción de cobre (0,4 por ciento), además de oro (17,2 por ciento), plata (5,2 por ciento) y molibdeno (20,8 por ciento); en los diez meses del año, la actividad minera tuvo un indicador positivo en 10,4 por ciento, resultado de los mayores volúmenes extraídos de cobre, principalmente.

Otros indicadores de actividad económica

- El **arribo a los establecimientos de hospedaje** registró una variación positiva de 15,6 por ciento en el período interanual; acumulando entre enero y octubre, una mejora de 9,3 por ciento, por mayor afluencia del turismo nacional.
- El **empleo formal en la ciudad de Tacna**, en empresas privadas formales de 10 a más trabajadores, creció 3,7 por ciento en el período interanual en octubre. La evolución se asocia a los sectores: comercio (8,9 por ciento), servicios (4,5 por ciento) y manufactura (1,4 por ciento). Entre enero y octubre, el empleo formal mantuvo un indicador positivo (2,8 por ciento), impulsado por las actividades comercio (5,9 por ciento), servicios (3,2 por ciento) y transporte, almacenes y comunicaciones (1,4 por ciento).
- El **crédito directo** se incrementó en 6,9 por ciento con relación a igual período del 2013. La **cartera morosa** fue de 5,4 por ciento.
- El **gasto de capital** (S/. 53 millones) registró una caída de 8,2 por ciento en el período interanual, en términos reales, al contraerse el gasto en el Gobierno Regional y de los gobiernos locales; comportamiento que se mantuvo en los diez meses del año, determinando un indicador negativo en 8,4 por ciento.

CUADRO N° 1
OTROS INDICADORES DE ACTIVIDAD ECONOMICA
 (Variación % respecto a similar mes del año anterior)

	May.14	Jun.14	Jul.14	Ago.14	Set.14	Oct.14
Arribos a establecimientos de hospedaje	↑ 11,7	↑ 0,3	↑ 16,6	↑ 16,0	↑ 22,3	↑ 15,6
Empleo formal urbano 3/	↑ 2,7	↓ -2,5	↑ 8,1	↑ 3,1	↑ 4,1	↑ 3,7
Crédito total 2/	↑ 10,2	↑ 10,1	↑ 8,1	↑ 7,5	↑ 8,7	↑ 6,9
Inversión Pública 1/	↑ 17,1	↑ 7,3	↓ -4,7	↓ -15,0	↑ 4,4	↓ -11,7

1/ En términos reales

2/ En términos nominales

3/ En empresas de 10 a más trabajadores situadas en la ciudad de Tacna

Fuentes: BCRP - Sucursal Arequipa, SBS, MTPE y MEF.

I. ACTIVIDAD PRODUCTIVA

1. Actividad primaria

1.1 Sector agropecuario

- El **sector agropecuario** registró una tasa de crecimiento positiva de 49,0 por ciento, asociado a una evolución positiva del sub-sector agrícola (108,3 por ciento) y en menor medida por el sub-sector pecuario (0,6 por ciento). Entre enero y octubre, el sector mantuvo un crecimiento acumulado de 52,2 por ciento, impulsado por el dinamismo de la actividad agrícola (69,3 por ciento) y pecuaria (3,6 por ciento).

CUADRO N° 2
SECTOR AGROPECUARIO 1/
(Miles de toneladas)

Subsectores	Estructura Porcentual 2012 2/	Octubre			Enero - Octubre				
		2013	2014	Var.%	Contribución al crecimiento 3/	2013	2014	Var.%	Contribución al crecimiento 3/
AGRÍCOLA	75,0			108,3	48,7			69,3	51,2
Maíz amiláceo	0,6	0,1	0,0	-78,7	-0,9	1,1	1,1	-5,3	0,0
Trigo	0,0	0,0	0,0	n.d.	n.d.	0,0	0,0	1466,7	0,0
Ajo	0,3	0,0	0,1	n.d.	n.d.	0,1	0,1	1,6	0,0
Cebolla	4,5	0,9	0,7	-24,2	-0,8	32,1	21,9	-31,8	-1,9
Tomate	1,5	0,5	0,7	29,9	0,7	6,8	6,9	1,7	0,0
Arveja verde	0,0	0,0	0,0	14,3	0,0	0,2	0,2	-8,6	0,0
Haba verde	0,1	0,1	0,2	124,4	0,3	0,5	0,7	27,7	0,0
Camote	0,0	0,1	0,0	-100,0	-0,2	0,3	0,4	34,8	0,0
Papa	1,1	0,2	0,4	49,4	0,4	7,9	6,5	-17,4	-0,2
Manzano	0,1	0,0	0,0	n.d.	n.d.	0,5	0,6	28,7	0,0
Vid	2,8	0,0	0,0	n.d.	n.d.	6,1	6,7	10,2	0,3
Maíz amarillo	0,0	0,0	0,0	-33,3	0,0	0,0	0,0	-17,9	0,0
Olivo	36,9	0,0	1,9	n.d.	n.d.	47,3	115,4	143,8	49,0
Orégano	7,7	0,4	1,0	156,8	20,2	4,2	8,1	92,2	6,6
Alfalfa	8,2	21,1	17,6	-16,4	-2,7	213,0	176,1	-17,3	-1,5
Ají	5,0	0,0	0,0	-100,0	-0,4	13,4	8,9	-33,2	-2,0
Cirolero	0,1	0,0	0,0	n.d.	n.d.	0,1	0,0	-35,5	0,0
Maíz chala	2,5	6,1	8,0	30,3	1,2	72,0	84,8	17,8	0,4
Melón	0,1	0,0	0,1	10,2	0,0	0,5	0,2	-57,1	0,0
Peral	0,3	0,0	0,1	n.d.	n.d.	0,7	0,9	34,1	0,1
Sandía	0,7	0,1	1,3	1050,9	2,9	3,2	5,2	64,5	0,3
Tuna	0,1	0,0	0,0	n.d.	n.d.	0,5	0,6	7,7	0,0
Zapallo	0,6	0,6	0,7	3,5	0,1	4,7	3,8	-19,5	-0,1
Maíz choclo	0,2	0,1	0,1	14,7	0,1	1,1	1,0	-1,3	0,0
Pimiento páprika	1,5	0,0	0,0	n.d.	n.d.	0,9	1,0	13,6	0,2
PECUARIO	25,0			0,6	0,3			3,6	0,9
Carne Aves	13,3	1,2	1,2	0,1	0,0	11,5	12,2	5,6	0,8
Carne de Alpaca	0,2	0,0	0,0	0,0	0,0	0,1	0,2	19,4	0,0
Carne de Llama	0,2	0,0	0,0	0,0	0,0	0,1	0,1	26,5	0,0
Carne Caprinos	0,1	0,0	0,0	0,0	0,0	0,1	0,1	0,0	0,0
Carne Ovinos	0,2	0,0	0,0	0,0	0,0	0,1	0,1	2,8	0,0
Carne Porcinos	2,5	0,2	0,2	0,5	0,0	2,0	2,0	-1,4	0,0
Carne Vacunos	1,1	0,1	0,1	-1,0	0,0	0,9	0,9	-3,6	0,0
Huevos Aves	1,7	0,2	0,2	5,9	0,2	1,8	1,9	8,1	0,2
Leche Vacunos	5,7	2,0	2,0	0,5	0,1	20,2	20,2	-0,2	0,0
SECTOR AGROPECUARIO	100,0			49,0	49,0			52,2	52,2

1/ Cifras preliminares.

2/ A precios de 2007

3/ En base a la estructura de similar periodo de 2013.

Fuente: Gerencia Regional de Agricultura y Riego-Tacna

Elaboración: BCRP, Sucursal Arequipa. Departamento de Estudios Económicos.

- La evolución de la **actividad agrícola**, se explica fundamentalmente por la presencia de la producción de olivo, que a diferencia del período interanual, fue positiva; adicionalmente, se registró una mejora en la producción de orégano (156,8 por ciento), maíz chala (30,3 por ciento), tomate (29,9 por ciento) y sandía (1050,9 por ciento), principalmente. Entre enero y octubre, el indicador positivo de la actividad se asocia a los mayores volúmenes acumulados de olivo (143,8 por ciento), orégano (92,2 por ciento), maíz chala (17,8 por ciento), vid (10,2 por ciento) y pimienta pprika (13,6 por ciento).
- El aumento moderado de la **actividad pecuaria**, en el mes de octubre se explica por los mayores volúmenes de producción de carne de ave (0,1 por ciento), porcino (0,5 por ciento), leche (0,5 por ciento) y de huevos (5,9 por ciento). Entre enero y octubre del ao, el sector sostuvo un indicador positivo, asociado a un mayor destaque en la lnea avcola, tanto en la produccin de carne de ave (5,6 por ciento), como de huevos (8,1 por ciento); adicionalmente del aumento de carne de alpaca (19,4 por ciento), carne de llama (26,5 por ciento), entre otros.
- El avance de la presente **campaa de siembras 2014/2015**, mostr una superficie acumulada de 1979 hectreas inferior en 41,0 por ciento a la campaa anterior (2013/2014), asociada a la nula instalacin del cultivo organo y alfalfa, principalmente, adems de la menor extensin registrada en los cultivos de olivo (-36,4 por ciento), vid (-92,0 por ciento), pimienta pprika (-90,6 por ciento), entre otros.

CUADRO N 3
SUPERFICIE SEMBRADA 1/
(Hectreas)

	Campaa agrcola 2/		Variacin	
	2013/2014	2014/2015	Absoluta	Porcentual
CULTIVOS TRANSITORIOS				
Maz amilceo	311	291	-20	-6,4
Trigo	0	0	0,0	n.d.
Ajo	9	2	-7	-77,8
Cebolla	148	110	-38	-25,7
Tomate	79	85	6	7,6
Arveja verde	8	4	-4	-50,0
Haba verde	54	44	-10	-18,5
Camote	0	2	2	n.d.
Papa	224	206	-18	-8,0
Manzano	35	10	-25	-71,4
Vid	50	4	-46	-92,0
Maz amarillo	0	6	6	n.d.
Olivo	261	166	-95	-36,4
Organo	311	0	-311	-100,0
Alfalfa	27	0	-27	-100,0
Aj	806	295	-511	-63,4
Cirolero	1	0	-1	-100,0
Maz chala	638	509	-129	-20,2
Meln	12	7	-5	-41,7
Peral	4	0	-4	-100,0
Sanda	102	96	-6	-5,9
Tuna	9	2	-7	-77,8
Zapallo	67	64	-3	-4,5
Maz choclo	58	63	5	8,6
Pimienta pprika	139	13	-126	-90,6
Total	3 353	1 979	-1374	-41,0

1/ Cifras preliminares.

2/ De agosto a octubre

Fuente: Gerencia Regional de Agricultura y Riego - Tacna.

Elaboracin: BCRP, Sucursal Arequipa. Departamento de Estudios Econmicos.

1.2 Sector minería

- La **actividad minera** reportó una tasa de crecimiento de 6,3 por ciento, asociado, a una mayor producción de molibdeno (20,8 por ciento) y cobre (0,4 por ciento), y en menor medida de la producción de oro (17,2 por ciento) y plata (5,2 por ciento).
- En los diez primeros meses del año, se mantuvo un indicador positivo de 10,4 por ciento, al sostenerse un incremento en el volumen acumulado del cobre (2,3 por ciento), molibdeno (43,5 por ciento) y plata (7,1 por ciento).

CUADRO N° 4
SECTOR MINERÍA 1/
(Variación % real respecto a similar periodo del año anterior)

Mineral	Estructura Porcentual 2013 2/	Octubre				Enero - Octubre			
		2013	2014	Var.%	Contribución 3/	2013	2014	Var.%	Contribución 3/
Cobre (TMF)	74,7	12 850	12 900	0,4	0,3	110 441	112 947	2,3	1,5
Oro (KGF)	0,1	251	294	17,2	0,9	3 176	2 775	-12,6	-1,0
Plata (KGF)	1,8	4 224	4 443	5,2	0,1	35 540	38 053	7,1	0,1
Molibdeno (TMF)	23,4	430	519	20,8	5,1	3 406	4 887	43,5	9,8
SECTOR MINERÍA 2/	100,0			6,3	6,3			10,4	10,4

1/ Cifras preliminares.

2/ A precios de 2007

3/ En base a la estructura de similar periodo de 2013.

Fuente: Ministerio de Energía y Minas.

Elaboración: BCRP, Sucursal Arequipa. Departamento de Estudios Económicos.

GRÁFICO N° 1
VARIACION DE LA PRODUCCIÓN MINERA
(Variación % real respecto a similar mes del año anterior)

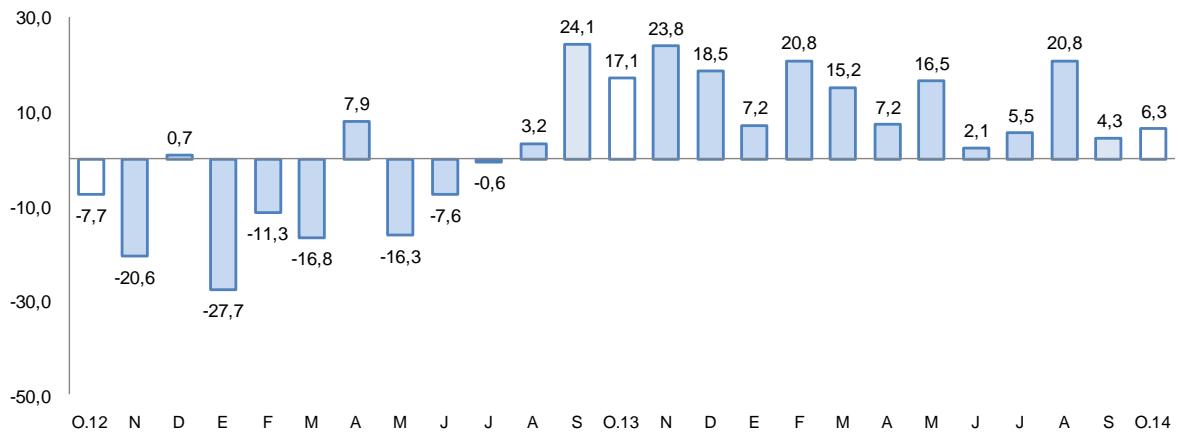

- La **cotización internacional de los principales metales**, en el período interanual, mostró variaciones con mayor tendencia a la baja; especialmente en lo que se refiere al cobre (-4,0 por ciento), oro (-8,2 por ciento) y plata (-18,3 por ciento).

2. Otros indicadores sectoriales

2.1 Arribos a los establecimientos de hospedaje

- El **arribo de turistas** a los establecimientos de hospedaje de Tacna, en el mes de octubre fue de 49 103 personas, con un crecimiento de 15,6 por ciento al compararlos con similar mes del año anterior, debido a la evolución positiva tanto del turismo nacional, como del turismo extranjero. Los turistas nacionales en su mayoría provinieron de los departamentos de Lima, Arequipa, Puno y Moquegua, mientras que los extranjeros llegaron mayormente de Chile (92,3 por ciento) y en menor medida de Brasil y Colombia.
- En los diez primeros meses del presente año, el número de visitantes sumó 473 967 turistas, registrando un aumento de 9,3 por ciento respecto a igual período del 2013, determinado por el crecimiento del turismo nacional en 14,5 por ciento, que contrarrestó la caída del turismo extranjero en 1,9 por ciento. El promedio de permanencia de estos turistas fue de 1,3 días.

GRAFICO N° 2
VARIACIÓN DE ARRIBOS A ESTABLECIMIENTOS DE HOSPEDAJE
(Variación %)

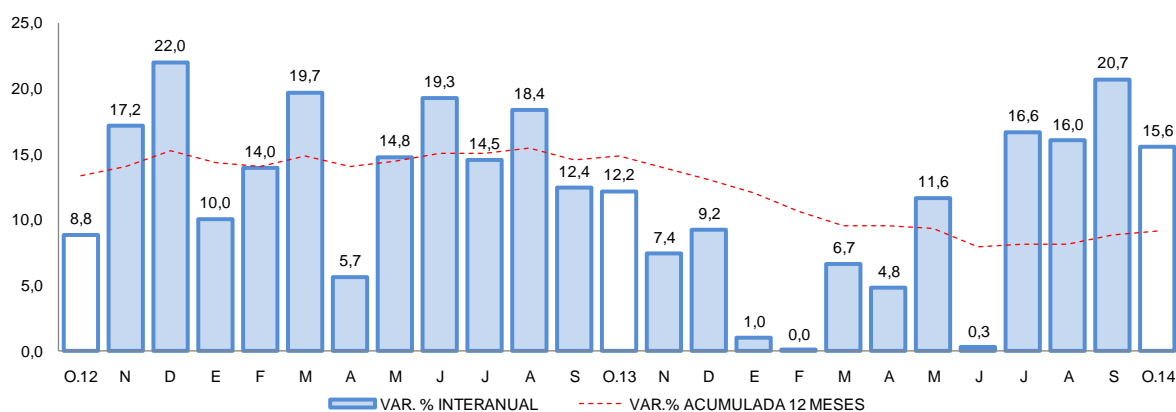

Fuente: Encuesta Mensual a Establecimientos de Hospedaje- MINCETUR.

II. ASPECTOS LABORALES

1. Empleo

- El **empleo formal en la ciudad de Tacna**, en empresas privadas formales de 10 a más trabajadores, creció 3,7 por ciento en el período interanual en octubre; resultado de la mayor demanda de los sectores: comercio (8,9 por ciento), servicios (4,5 por ciento) y manufactura (1,4 por ciento). Entre enero y octubre, el empleo formal mantuvo un indicador positivo (2,8 por ciento), impulsado por el sector comercio (5,9 por ciento), servicios (3,2 por ciento) y transporte, almacenes y comunicaciones (1,4 por ciento).

CUADRO N° 5
CIUDAD DE TACNA: ÍNDICE MENSUAL DE EMPLEO EN EMPRESAS PRIVADAS FORMALES DE 10 Y MÁS
TRABAJADORES POR RAMA DE ACTIVIDAD ECONÓMICA 1/
 (Octubre 2010=100)

	Octubre			Enero - Octubre		
	2013	2014	Var. %	2013	2014	Var. %
Extractiva 2/	89,1	82,7	-7,2	456,4	436,3	-4,4
Industria manufacturera	74,5	75,6	1,4	370,4	372,1	0,5
Comercio	145,4	158,3	8,9	730,2	773,4	5,9
Transporte, almacenes y comunicaciones	122,7	121,6	-0,9	616,7	625,1	1,4
Servicios 3/	111,2	116,2	4,5	518,3	534,6	3,2
Total	109,9	113,9	3,7	530,5	545,3	2,8

Nota: La información corresponde al primer día de cada mes.

1/ Cifras preliminares.

2/ Conformada por las subramas agricultura, pesca y minería.

3/ Conformada por las subramas servicios prestados a empresas, restaurantes y hoteles, establecimientos financieros, enseñanza, servicios sociales y comunales; y electricidad, gas y agua.

Fuente: MTPE - Encuesta Nacional de Variación del Empleo (ENVME)

Elaboración: BCRP, Sucursal Arequipa. Departamento de Estudios Económicos.

GRÁFICO N° 3
CIUDAD DE TACNA: EMPLEO FORMAL URBANO EN EMPRESAS DE 10 A MÁS TRABAJADORES
 (Variación % respecto a similar mes del año anterior)

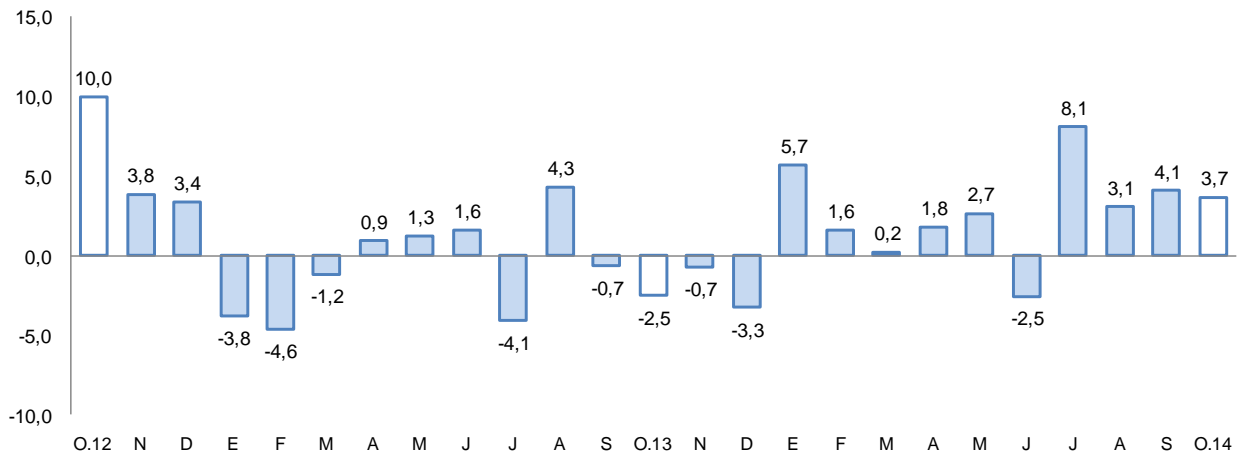

Fuente: Ministerio de Trabajo y Promoción del Empleo.

III. SECTOR EXTERNO

1. Exportaciones

- En el mes de octubre, las **exportaciones** registraron un aumento de 20,4 por ciento, debido al mayor dinamismo de los productos tradicionales (28,8 por ciento) asociada, básicamente, al crecimiento de los despachos de productos mineros (33,0 por ciento); adicionalmente aumentaron las exportaciones de productos no tradicionales (7,7 por ciento), derivada del crecimiento de los rubros agropecuario (38,3 por ciento), pesquero (35,7 por ciento), químico (56,7 por ciento) y madera, papeles y sus derivados (46,5 por ciento).
- Entre enero y octubre, las exportaciones mantuvieron un indicador negativo (-8,2 por ciento), resultado del menor crecimiento de los productos tradicionales de naturaleza minera (-7,6 por ciento), principalmente, además del petróleo y sus derivados (-3,5 por ciento); asimismo se

reportó caída en la venta de productos no tradicionales (-9,3 por ciento), asociada a los rubros textil (-33,6 por ciento), metal-mecánico (-67,2 por ciento) y sidero-metalúrgico (-90,1 por ciento)

- En el período acumulado, los principales países destino de las exportaciones fueron: Chile (38,8 por ciento), Canadá (17,4 por ciento), República Popular China (11,5 por ciento), Brasil (8,5 por ciento) y Países Bajos (7,5 por ciento); entre otros. A nivel de productos, Chile demanda minerales de molibdeno y sus concentrados (64,9 por ciento), Canadá, oro en bruto (99,9 por ciento); República Popular China, minerales de hierro y sus concentrados (33,5 por ciento), minerales de molibdeno y sus concentrados (23,6 por ciento) y cátodos de cobre refinado (22,4 por ciento); Brasil, aceitunas preparadas y en conservas (62,4 por ciento) y Países Bajos, minerales de molibdeno y sus concentrados (100,0 por ciento).
- La estructura de las exportaciones por principales productos muestra a molibdeno y sus concentrados como los de mayor participación con el 36,1 por ciento, seguido de oro bruto 17,4 por ciento, aceitunas envasadas 7,9 por ciento y, cátodos de cobre 7,5 por ciento; entre otros.

CUADRO Nº 5
EXPORTACIONES POR GRUPO DE PRODUCTOS 1/
(Valor FOB en millones de US\$)

TIPO	Estructura		Octubre		Enero - Octubre		
	2012 2/	2013	2014	Var.%	2013	2014	Var. %
PRODUCTOS TRADICIONALES	62,1	13,5	17,5	28,8	200,5	185,4	-7,5
Pesqueros	0,0	0,0	0,0	n.d.	0,0	0,0	n.d.
Agrícolas	0,0	0,0	0,0	n.d.	0,1	0,0	-97,5
Mineros	61,0	12,9	17,2	33,0	196,3	181,4	-7,6
Petroleo y Derivados	1,1	0,6	0,3	-53,9	4,1	4,0	-3,5
PRODUCTOS NO TRADICIONALES	37,9	9,1	9,7	7,7	103,6	93,9	-9,3
Agropecuario	12,8	4,1	5,6	38,3	34,4	42,0	21,9
Pesquero	9,8	1,2	1,7	35,7	17,8	22,9	28,9
Textiles	6,5	1,2	0,7	-41,8	12,5	8,3	-33,6
Maderas y papeles y sus manufacturas	1,2	0,4	0,6	46,5	3,8	5,1	34,5
Químicos	1,1	0,2	0,3	56,7	2,2	2,4	10,3
Minerales no metálicos	0,3	0,2	0,1	-19,7	1,4	2,5	79,2
Sidero-Metalúrgicos	0,1	0,1	0,0	-57,2	3,3	0,3	-90,1
Metal-mecánicos	5,4	1,6	0,6	-64,0	27,0	8,9	-67,2
Otros	0,7	0,1	0,1	28,4	1,2	1,5	26,9
TOTAL EXPORTACIONES	100,0	22,6	27,2	20,4	304,1	279,3	-8,2

1/ Cifras preliminares.

2/ Comprende la venta de combustibles y la reparación de bienes de capital.

3/ En base a la estructura de similar periodo de 2013.

Fuente: Superintendencia Nacional de Aduanas y de Administración Tributaria.

Elaboración: BCRP, Sucursal Arequipa, Departamento de Estudios Económicos.

IV. CRÉDITO Y DEPÓSITOS

1. Crédito

- Los **créditos** en Tacna, al finalizar el mes de octubre, tuvieron un saldo de S/. 1 778 millones; con una variación positiva de 6,9 por ciento, respecto a similar mes de 2013. El Banco de la Nación colocó el 2,9 por ciento y aumentó sus colocaciones en 10,6 por ciento; Agrobanco participó con el 1,1 por ciento y sus créditos en el período analizado se contrajeron 13,0 por ciento; la banca múltiple, que canalizó el 61,6 por ciento del crédito total, tuvo un crecimiento de 11,1 por ciento en el período de análisis, por mayores colocaciones en moneda nacional y extranjera; mientras que las instituciones no bancarias que participaron con el 34,4 por ciento, expandieron sus colocaciones 0,7 por ciento, al reportar mayores saldos en moneda nacional, contrayéndose en cambio los correspondientes a moneda extranjera. Los créditos estuvieron conformados en un 71,8 por ciento por moneda nacional, los que mostraron un aumento de 6,2 por ciento en el período interanual; mientras que los créditos en moneda extranjera que conformaron el 28,2 por ciento reportaron un crecimiento de 8,7 por ciento.



CUADRO N° 6
CREDITO DIRECTO
(Saldos en millones de nuevos soles)

	Estructura %		Octubre		Var. %
	Octubre 2014	2013	2014		
Banco de la Nación	2,9	47	52	10,6	
Agrobanco	1,1	23	20	-13,0	
Banca múltiple	61,6	986	1 095	11,1	
Instituciones no bancarias	34,4	607	611	0,7	
Cajas municipales	23,6	430	419	-2,6	
Edpymes	0,0	12	0	n.a.	
Financieras	10,8	165	192	16,4	
TOTAL	100,0	1 663	1 778	6,9	
En moneda nacional	71,8	1 201	1 276	6,2	
En moneda extranjera	28,2	462	502	8,7	

1/ En puntos porcentuales.

Fuente: Superintendencia de Banca, Seguros y AFP.

Elaboración: BCRP, Sucursal Arequipa. Departamento de Estudios Económicos.

GRAFICO N° 3
VARIACIÓN DEL CREDITO DIRECTO
(Variación % respecto a similar mes del año anterior)

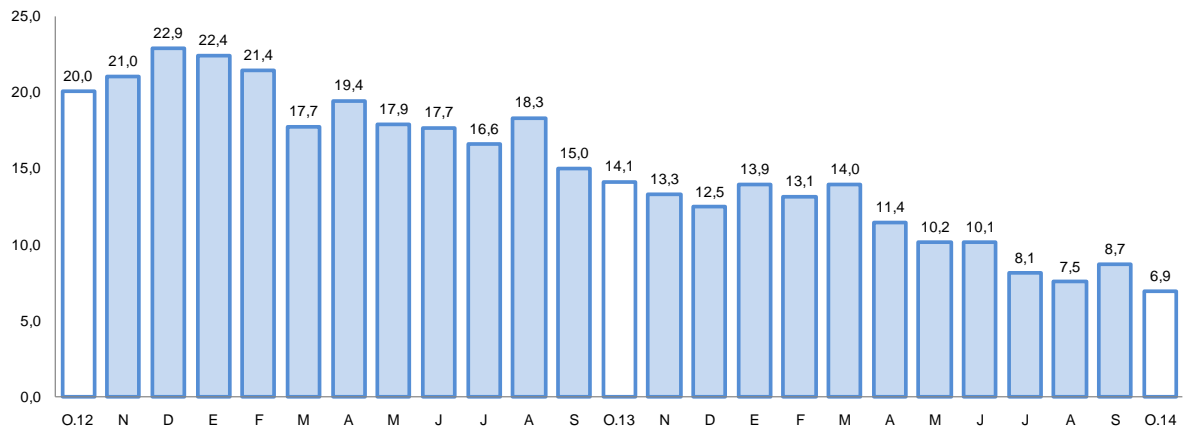

Fuente: Superintendencia de Banca, Seguros y AFP.

- La **tasa de morosidad** registrada en el mes de octubre fue de 5,4 por ciento, 1,4 puntos porcentuales superior a la registrada en igual mes del año 2 013, correspondiendo las tasas más elevadas a las Edpymes (25,2 por ciento), Cajas Municipales de Ahorro y Crédito (8,3 por ciento) y a las Empresas Financieras (7,4 por ciento).

GRAFICO N° 4
TASA DE MOROSIDAD 1/2/
(Porcentajes)

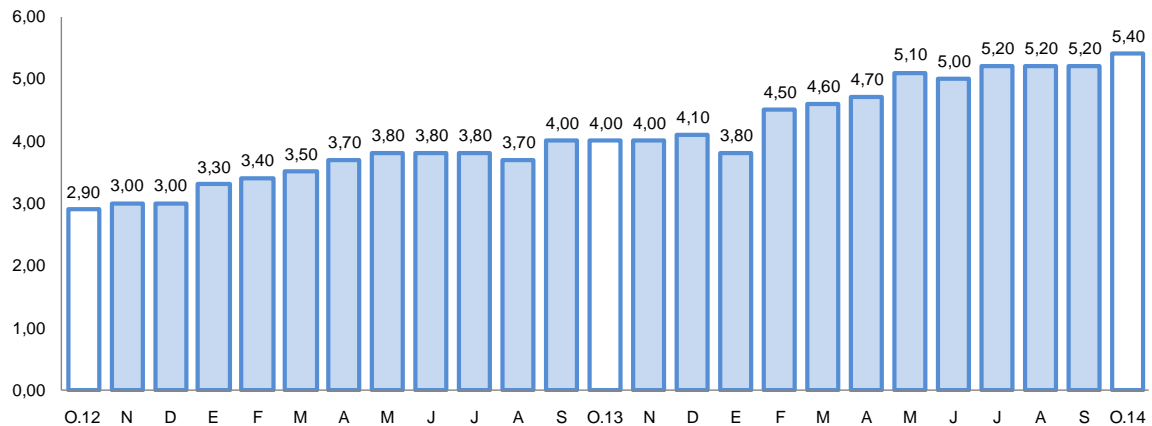

1/ Preliminar.

2/ Morosidad = (créditos vencidos + créditos en cobranza judicial) / colocaciones brutas.

2. Depósitos

- Los **depósitos** al último día del mes tuvieron un saldo de S/. 1 356 millones, con una variación negativa de 1,4 por ciento; el Banco de la Nación captó el 20,5 por ciento del total del sistema y sus saldos disminuyeron 15,8 por ciento; a la banca múltiple le correspondió el 52,2 por ciento de las captaciones y mostró un incremento de 3,8 por ciento; mientras que las empresas no bancarias cuya participación fue de 27,3 por ciento, tuvieron un aumento de 1,9 por ciento en comparación a igual mes de 2013. Los depósitos y obligaciones estuvieron conformados en un 74,8 por ciento por moneda nacional, habiéndose contraído 0,8 por ciento; el 25,2 por ciento restante estuvo conformado por moneda extranjera, cuyos saldos disminuyeron 3,1 por ciento.
- Por modalidad de captación, los mayores saldos de depósitos correspondieron a depósitos en ahorros con el 37,5 por ciento; seguidos de los depósitos a plazo con el 36,8 por ciento y los depósitos a la vista con el 25,7 por ciento; el mayor crecimiento se observó en las modalidad en ahorros con el 7,2 por ciento, por mayor captación en moneda nacional y en extranjera; seguido de plazo con el 3,7 por ciento, que registró crecimiento en moneda nacional, ya que se contrajo en moneda extranjera; mientras que en la modalidad a la vista, las captaciones disminuyeron 16,9 por ciento al ser menores los saldos en ambas monedas.

**CUADRO N° 7
DEPÓSITOS**
(Saldos en millones de nuevos soles)

	Estructura %		Octubre		Var. %
	Octubre 2014	2013	2014		
Banco de la Nación	20,5	330	278	-15,8	
Banca múltiple	52,2	682	708	3,8	
Instituciones no bancarias	27,3	363	370	1,9	
Cajas municipales	26,0	343	352	2,6	
Financieras	1,3	20	18	-10,0	
TOTAL	100,0	1 375	1 356	-1,4	
Vista	25,7	420	349	-16,9	
Ahorro	37,5	474	508	7,2	
A plazo	36,8	481	499	3,7	
En moneda nacional	74,8	1 022	1 014	-0,8	
En moneda extranjera	25,2	353	342	-3,1	

1/ En puntos porcentuales.

Fuente: Superintendencia de Banca, Seguros y AFP.

Elaboración: BCRP, Sucursal Arequipa. Departamento de Estudios Económicos.

**GRAFICO N° 5
VARIACIÓN DE LOS DEPÓSITOS**
(Variación % respecto a similar mes del año anterior)

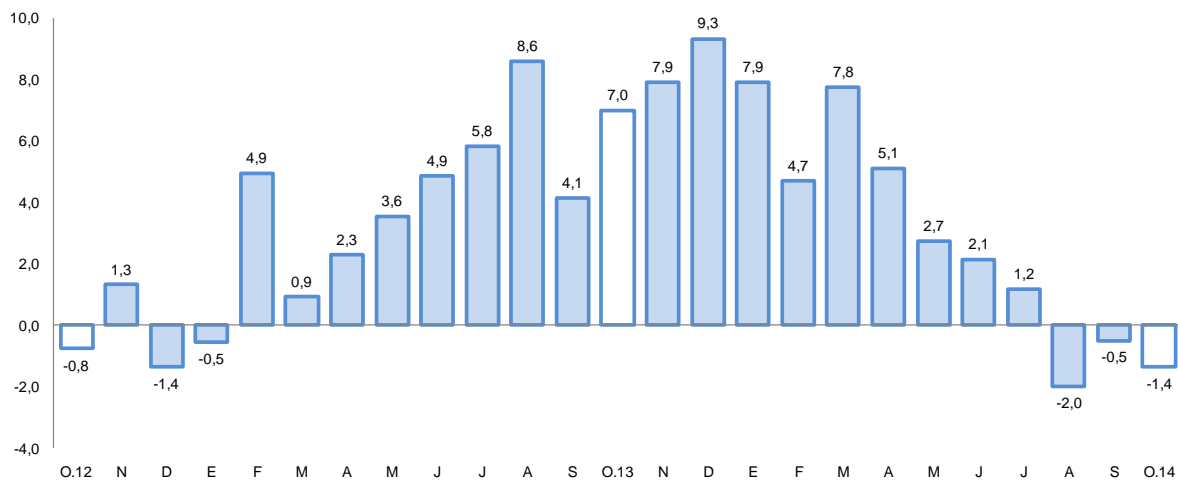

1/ Comprende Banco de la Nación, banca múltiple, cajas municipales, cajas rurales y financieras.

Fuente: Superintendencia de Banca, Seguros y AFP.

- El ratio colocaciones/depósitos en Tacna en el mes de octubre fue de 1,31, mostrando aumento respecto a igual mes del año anterior en que se ubicó en 1,21.

V. GASTO PUBLICO NO FINANCIERO

1. Gasto corriente no financiero

- El **gasto corriente no financiero** ejecutado en el mes de octubre fue de S/. 69 millones y tuvo una variación ligeramente negativa en términos reales de 0,1 por ciento en el período interanual, debido a que si bien creció el gasto correspondiente al Gobierno Nacional en 18,1 por ciento, fue contrarrestado por la contracción observada en el Gobierno Regional y en los gobiernos locales. El comportamiento del gasto del Gobierno Nacional se debió al incremento en el rubro de remuneraciones; en el Gobierno Regional la contracción estuvo determinada por menores gastos en bienes, servicios, pensiones y transferencia; mientras que en los gobiernos locales la caída se asoció al menor consumo en todos los rubros.
- En el período acumulado entre enero y octubre, el gasto corriente no financiero mostró una variación positiva real de 9,0 por ciento en comparación a igual período del año anterior, debido a mayores gastos en los gobiernos Nacional y Regional, no así en los gobiernos locales cuyos gastos en lo que va del año fueron inferiores.

CUADRO N° 8
GASTO CORRIENTE NO FINANCIERO 1/2
(Miles de nuevos soles)

	Octubre			Enero - Octubre		
	2013	2014	Var.%real	2013	2014	Var.%real
Gobierno Nacional	23	28	18,1	205	286	35,3
Gobierno Regional	26	24	-10,5	223	248	7,3
Gobiernos locales	18	17	-8,4	177	148	-19,4
Total	67	69	-0,1	605	682	9,0

1/ Información actualizada al 31 de octubre de 2014.

2/ Comprende el gasto en remuneraciones, bienes y servicios y pensiones.

Fuente: Ministerio de Economía y Finanzas.

Elaboración: BCRP, Sucursal Arequipa. Departamento de Estudios Económicos.

2. Gasto de Capital

- El **gasto de capital** correspondiente a los diferentes niveles de gobierno, sumó S/. 53 millones, cifra que muestra una disminución real de 8,2 por ciento en comparación a similar mes del pasado año. El Gobierno Nacional mostró incremento en sus gastos, mientras que el Gobierno Regional los contrajo en 41,8 por ciento y los gobiernos locales lo hicieron en -11,3 por ciento.
- Entre los meses de enero a octubre del presente año, los gastos de capital totalizaron S/. 417 millones, con una contracción de 8,4 por ciento, determinada por la caída de los gastos en el Gobierno Regional y los gobiernos locales, comportamiento que fue parcialmente contrarrestado con el aumento del gasto del Gobierno Nacional.

CUADRO N° 9
GASTO DE CAPITAL 1/ 2/
(Miles de nuevos soles)

	Octubre			Enero - Octubre		
	2013	2014	Var.%real	2013	2014	Var.%real
Gobierno Nacional	1	9	773,1	21	66	203,0
Gobierno Regional	20	12	-41,8	135	92	-34,4
Gobiernos locales	35	32	-11,3	284	259	-11,7
Total	56	53	-8,2	440	417	-8,4

1/ Información actualizada al 31 de octubre de 2014.

2/ Comprende la adquisición de activos no financieros

Fuente: Ministerio de Economía y Finanzas.

Elaboración: BCRP, Sucursal Arequipa. Departamento de Estudios Económicos.

GRÁFICO N° 6
VARIACIÓN DE LA INVERSIÓN PÚBLICA
(Variación % real)

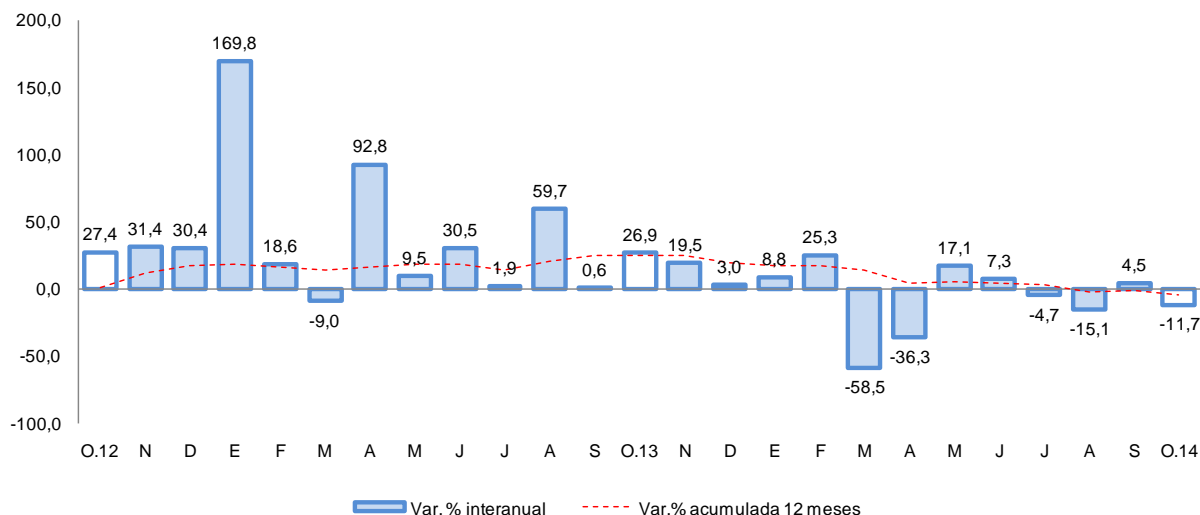

Fuente: Ministerio de Economía y Finanzas.

- Entre los principales proyectos que viene ejecutando el Gobierno Nacional, destacan “Rehabilitación y Remodelación de la Infraestructura Educativa y Equipamiento de la I.E. Francisco de Zela” que en el mes tuvo un avance de inversión de S/. 6,6 millones; “Mejoramiento del Servicio de Agua del Sistema de Riego Circa Distrito de Estique- Tarata” cuya inversión en el mes fue de S/. 490 mil y “Dotación de Aulas, Laboratorios y Bibliotecas para los Estudiantes de Pre-Grado” con una inversión en el mes de S/. 31 mil.
- En el Gobierno Regional destacan: “Mejoramiento de la Carretera TA 109 Tramo Ticaco-Candarave”, proyecto correspondiente al sector transportes, vías departamentales que se viene ejecutando con recursos provenientes de donaciones y transferencias y cuya inversión total estimada es de S/. 106,3 millones, en el mes de análisis tuvo una ejecución presupuestal de S/. 7 millones; “Mejoramiento y Ampliación de la Provisión de Agua para Desarrollo Agrícola en el Valle de Tacna- Vilavilani II Fase I”, perteneciente al rubro de infraestructura de riego, proyecto de gran magnitud cuya inversión total estimada alcanza los S/. 262,0 millones, en el mes tuvo una ejecución presupuestal de S/. 626 mil y “Mejoramiento de la Carretera TA 530 Tramo Chejaya- Huanuara, Provincia de Candarave”, con una inversión en el mes de S/. 553 mil.
- Entre los principales proyectos ejecutados por los gobiernos locales “Construcción de un Sistema de Almacenamiento y Regulación en Coltani, para Mejoramiento de Areas Agrícolas en el Distrito de Ilabaya, Provincia Jorge Basadre” con una inversión en el mes de S/. 2,3 millones;

“Instalación del Servicio de Protección contra Inundaciones en el Distrito de Ite, Provincia Jorge Basadre” con S/. 2,2 millones e “Instalación del Servicio de Prevención y Reducción de Riesgo frente a Movimientos Complejos en la Zona Rural del Distrito de Ilabaya” con S/. 1,9 millones.



VI. ANEXOS



BANCO CENTRAL DE RESERVA DEL PERÚ – SUCURSAL AREQUIPA

ANEXO 1

TACNA: PRODUCCIÓN AGROPECUARIA 1/
(T.M)

PRODUCTOS	2013			2014										
	OCT	NOV	DIC	ENE	FEB	MAR	ABR	MAY	JUN	JUL	AGO	SET	OCT	
AGRICOLA														AGRICOLA
Maíz Amiláceo	141	23	23	19	57	86	27	43	717	63	12	2	30	Maíz Amiláceo
Trigo	0	0	14	29	0	0	0	6	0	0	0	0	12	Trigo
Ajo	0	60	29	50	0	0	0	0	0	0	0	0	76	Ajo
Cebolla	910	839	1 118	1 373	2 569	8 339	3 441	1 338	1 022	580	357	2 182	690	Cebolla
Tomate	518	444	441	941	1 045	739	701	620	558	538	560	523	673	Tomate
Arveja	35	0	0	28	10	10	0	0	0	15	16	51	40	Arveja
Haba Verde	78	5	95	43	58	182	54	0	0	6	25	131	175	Haba Verde
Camote	63	0	0	0	0	0	154	84	109	47	28	0	0	Camote
Papa	247	105	53	183	674	2 228	1 659	60	99	188	515	542	369	Papa
Manzano	0	0	0	171	384	86	0	0	0	0	0	0	0	Manzano
Vid	0	0	0	453	1 918	3 803	439	102	0	0	0	0	0	Vid
Maíz Amarillo	9	18	23	0	0	0	9	0	8	0	0	0	6	Maíz Amarillo
Olivo	0	0	0	0	0	4 969	25 748	25 752	23 000	19 311	9 880	4 820	1 871	Olivo
Orégano	377	1728	1 805	333	525	591	2 444	2 222	310	170	220	285	968	Orégano
Alfalfa	21 108	20798	20 512	21 376	19 356	18 783	18 081	16 850	15 952	15 579	15 740	16 764	17 648	Alfalfa
Ají Verde	47	60	114	971	2 294	4 214	804	590	49	0	0	0	0	Ají Verde
Cirolero	0	52	53	40	0	0	0	0	0	0	0	0	0	Cirolero
Maíz Chala	6 119	6 597	8 841	9 196	8 832	8 174	10 297	10 306	7 088	6 809	7 418	8 706	7 972	Maíz Chala
Melón	49	0	57	72	58	23	0	0	0	0	0	0	54	Melón
Peral	0	50	240	55	8	0	452	333	0	0	0	0	60	Peral
Sandía	110	430	600	1 705	1 533	504	0	0	0	0	0	198	1 266	Sandía
Tuna	0	0	0	0	210	261	90	28	0	0	0	0	0	Tuna
Zapallo	628	383	532	488	1 112	345	133	0	0	491	419	149	650	Zapallo
Maiz choclo	102	139	241	154	21	121	142	89	38	27	131	202	117	Maiz choclo
Pimiento pprika	0	0	93	114	424	186	276	0	0	0	0	0	0	Pimiento pprika
PECUARIO														PECUARIO
Carne de ave 2/	1234	1251	1 412	1 506	1 383	1 480	1 529	1 477	1 473	1 567	1 543	1 372	1 506	Carne Aves
Carne de camlido 2/	26	27	28	52	55	57	56	58	64	60	54	55	58	Carne Camlidos
Carne de caprino 2/	6	6	6	11	15	15	15	15	17	16	16	16	15	Carne Caprinos
Carne de ovino 2/	16	16	17	31	36	35	38	37	37	37	38	40	40	Carne Ovinos
Carne de porcino 2/	217	218	224	236	266	242	244	279	278	274	272	284	291	Carne Porcinos
Carne de vacuno 2/	101	98	103	139	177	170	178	181	186	182	189	191	196	Carne Vacunos
Huevo	186	195	194	205	195	199	192	187	181	191	186	194	197	Huevos Aves
Leche	2028	2053	2 085	2 040	1 904	2 077	2 040	2 021	2 000	2 011	2 010	2 004	2 038	Leche Vacunos

1/ Cifras Preliminares

2/ Peso Neto

FUENTE: Gerencia Regional de Agricultura y Riego-Tacna

ELABORACIÓN:BCRP.Sucursal Arequipa. Departamento de Estudios Econmicos



ANEXO 2

TACNA: PRODUCCION MINERA 1/
(T.M.)

	2013			2014										
	OCT	NOV	DIC	ENE	FEB	MAR	ABR	MAY	JUN	JUL	AGO	SET	OCT	
MINERIA METÁLICA														MINERIA METÁLICA
Cobre (TMF)	12850	12259	13437	10653	10791	11748	11303	10949	11316	11047	12007	10233	12900	Cobre (TMF)
Oro (KGF)	251	312	233	293	323	287	242	285	254	256	264	276	294	Oro (KGF)
Plata (KGF)	4224	4351	4627	3593	3779	3973	3922	3740	3608	3561	3997	3436	4443	Plata (KGF)
Molibdeno (TMF)	430	643	615	309	442	518	413	457	348	539	761	582	519	Molibdeno (TMF)

1/ Cifras Preliminares

FUENTE: Ministerio de Energía y Minas

ELABORACION: BCRP, Sucursal Arequipa. Departamento de Estudios Económicos



ANEXO 3

TACNA: EXPORTACIONES POR TIPO DE PRODUCTO 1/
(Millones de US\$ FOB)

DESCRIPCIÓN	2013			2014										
	OCT	NOV	DIC	ENE	FEB	MAR	ABR	MAY	JUN	JUL	AGO	SET	OCT	
Productos Tradicionales	13,5	8,5	8,2	26,9	17,5	15,3	29,6	10,6	6,5	14,4	21,4	14,3	17,5	Productos Tradicionales
Agropecuario	0,0	0,0	0,0	0,0	0,0	0,0	0,0	0,0	0,0	0,0	0,0	0,0	0,0	Agropecuario
Pesquero	0,0	0,0	0,0	0,0	0,0	0,0	0,0	0,0	0,0	0,0	0,0	0,0	0,0	Pesquero
Minero	12,9	7,7	7,8	26,4	17,2	14,8	29,1	10,1	6,0	14,1	21,1	14,1	17,2	Minero
Petroleo y Derivados	0,6	0,8	0,4	0,5	0,3	0,5	0,5	0,5	0,5	0,3	0,3	0,2	0,3	Petroleo y Derivados
Productos no tradicionales	9,1	9,4	5,3	9,9	8,9	7,6	7,3	10,0	9,7	11,6	9,8	9,0	9,7	Productos no tradicionales
Agropecuario	4,1	3,6	2,4	3,2	3,6	2,4	3,5	5,4	4,9	4,4	4,4	4,5	5,6	Agropecuario
Textiles	1,2	1,4	0,7	0,8	0,6	0,8	1,2	1,1	0,7	0,7	0,9	0,8	0,7	Textiles
Pesquero	1,2	2,0	1,4	3,9	3,4	2,6	1,4	1,9	2,2	2,2	2,2	1,5	1,7	Pesquero
Maderas y papeles	0,4	0,4	0,2	0,5	0,4	0,4	0,5	0,5	0,5	0,6	0,5	0,6	0,6	Maderas y papeles
Quimico	0,2	0,2	0,2	0,2	0,2	0,4	0,2	0,1	0,3	0,1	0,2	0,3	0,3	Quimico
Mineral no Metálico	0,2	0,2	0,1	0,3	0,6	0,4	0,2	0,5	0,1	0,1	0,0	0,1	0,1	Mineral no Metálico
Siderurgico	0,1	0,0	0,0	0,0	0,0	0,0	0,0	0,0	0,1	0,0	0,0	0,0	0,0	Siderurgico
Metal Mecánico	1,6	1,5	0,2	0,9	0,0	0,4	0,1	0,4	0,7	3,3	1,5	1,0	0,6	Metal Mecánico
Otros	0,1	0,1	0,1	0,1	0,1	0,2	0,2	0,1	0,2	0,2	0,1	0,2	0,1	Otros
TOTAL EXPORTACIONES	22,6	17,9	13,5	36,8	26,4	22,9	36,9	20,6	16,2	26,0	31,2	23,3	27,2	TOTAL EXPORTACIONES

1/ Cifras Preliminares

FUENTE: SUNAT.

ELABORACIÓN:BCRP.Sucursal Arequipa. Departamento de Estudios Económicos



ANEXO 4

TACNA: IMPORTACIONES 1/
(Valor FOB en Millones de US\$)

	2013			2014										
	OCT	NOV	DIC	ENE	FEB	MAR	ABR	MAY	JUN	JUL	AGO	SET	OCT	
I. Bienes de consumo	33,5	31,8	26,0	23,4	21,0	28,1	23,0	32,4	24,7	26,3	25,6	24,7	26,7	I. Bienes de consumo
Bienes de Consumo no Duradero	30,0	28,4	21,7	19,0	18,1	25,1	21,0	29,1	21,9	22,9	22,7	21,5	23,9	Bienes de Consumo no Duradero
Bienes de Consumo Duradero	3,5	3,4	4,3	4,4	2,9	3,0	2,0	3,3	2,8	3,4	2,9	3,2	2,8	Bienes de Consumo Duradero
II. Insumos	2,8	3,9	3,6	3,5	3,2	3,9	2,1	3,1	4,5	2,9	3,4	10,9	13,2	II. Insumos
Combustibles, Lubricantes y Conexos	0,1	0,0	0,1	0,1	0,0	0,1	0,0	0,0	0,3	0,0	0,0	0,0	0,2	Combustibles, Lubricantes y Conexos
Materias Primas para la Agricultura	0,0	0,0	0,0	0,5	0,2	0,3	0,1	0,3	0,2	0,0	0,3	0,0	0,3	Materias Primas para la Agricultura
Materias Primas para la Industria	2,7	3,9	3,5	2,9	3,0	3,5	2,0	2,8	4,0	2,9	3,1	10,9	12,7	Materias Primas para la Industria
III. Bienes de capital y materiales de const.	37,2	37,7	21,2	16,4	25,0	23,5	25,5	36,3	52,8	32,2	37,5	25,4	28,0	III. Bienes de capital
Materiales de Construcción	1,3	1,3	0,9	1,4	1,3	1,3	1,0	1,1	1,4	2,8	2,9	2,7	2,3	Materiales de Construcción
Bienes de Capital para la Agricultura	0,1	0,2	0,1	0,0	0,1	0,2	0,1	0,1	0,8	0,3	0,1	0,2	0,1	Bienes de Capital para la Agricultura
Bienes de Capital para la Industria	3,4	3,4	4,3	8,9	7,2	13,7	5,4	9,2	6,2	7,8	10,9	6,8	3,7	Bienes de Capital para la Industria
Equipos de Transporte	32,4	32,8	15,9	6,1	16,4	8,3	19,0	25,9	44,4	21,3	23,6	15,7	21,9	Equipos de Transporte
TOTAL	73,5	73,4	50,8	43,3	49,2	55,5	50,6	71,8	82,0	61,4	66,5	61,0	67,9	TOTAL

1/ Cifras preliminares

FUENTE: SUNAT.

ELABORACIÓN: BCRP. Sucursal Arequipa. Departamento de Estudios Económicos



ANEXO 5

TACNA: INGRESOS CORRIENTES DEL GOBIERNO CENTRAL

(millones de nuevos soles)

	2013			2014										
	OCT	NOV	DIC	ENE	FEB	MAR	ABR	MAY	JUN	JUL	AGO	SET	OCT	
I. INGRESOS TRIBUTARIOS	65	65	60	54	47	58	47	67	56	59	56	58	65	I. INGRESOS TRIBUTARIOS
1. Impuesto a los Ingresos	8	9	8	10	8	12	12	8	7	8	8	8	10	1. Impuesto a los Ingresos
- Personas Naturales	2	2	3	3	3	3	3	3	2	2	2	2	3	- Personas Naturales
- Personas Jurídicas	5	6	6	7	5	6	5	5	5	5	5	5	6	- Personas Jurídicas
- Regularizaciones	0	0	0	0	1	3	4	1	0	1	0	1	1	- Regularizaciones
2. Impuesto a la Importación	9	9	7	6	5	7	5	8	6	6	6	6	7	2. Impuesto a la Importación
3. Impuesto General a las Ventas	47	45	43	34	32	36	27	48	41	43	40	41	45	3. Impuesto General a las Ventas
- Operaciones Internas	6	7	7	8	7	7	6	6	5	6	6	7	7	- Operaciones Internas
- Operaciones Externas	41	39	35	27	26	29	22	42	36	37	33	34	38	- Operaciones Externas
4. Impuesto Selectivo al Consumo	0	0	0	0	0	0	0	0	0	0	0	0	0	4. Impuesto Selectivo al Consumo
5. Otros Ingresos Tributarios	2	2	2	4	2	3	3	3	2	2	2	3	3	5. Otros Ingresos Tributarios
II. INGR. NO TRIBUTARIOS	0	0	1	1	0	0	1	0	0	0	0	1	0	II. INGR. NO TRIBUTARIOS
INGRESOS CORRIENTES (I+II)	66	65	61	55	48	58	48	68	56	59	56	59	65	INGRESOS CORRIENTES (I+II)

FUENTE: SUNAT.

ELABORACIÓN: BCRP, Sucursal Arequipa. Departamento de Estudios Económicos

ANEXO 6

TACNA: GASTOS NO FINANCIEROS DEL GOBIERNO NACIONAL

(Millones de nuevos soles)

	2013			2014										
	OCT	NOV	DIC	ENE	FEB	MAR	ABR	MAY	JUN	JUL	AGO	SET	OCT	
GASTOS NO FINANCIEROS	24	24	37	27	41	16	31	44	44	32	39	40	37	GASTOS NO FINANCIEROS
A. GASTOS CORRIENTES	23	23	33	27	27	27	30	27	30	31	32	27	28	A. GASTOS CORRIENTES
1. Personal y obligaciones sociales	12	12	16	19	17	17	17	18	18	20	18	17	18	1. Personal y obligaciones sociales
2. Pensiones y otras prestaciones	3	4	5	3	3	3	3	3	3	4	3	4	3	2. Pensiones y otras prestaciones
3. Bienes y servicios	5	6	9	3	5	5	6	5	7	6	5	6	5	3. Bienes y servicios
4. Donaciones y transferencias	1	0	1	0	2	1	1	1	0	0	2	0	0	4. Donaciones y transferencias
5. Otros gastos	2	1	3	2	1	1	3	1	3	0	4	0	2	5. Otros gastos
B. GASTOS DE CAPITAL	1	2	5	0	14	-11	1	18	15	1	8	13	9	B. GASTOS DE CAPITAL
1. Adquisición de activos no financieros	1	2	5	0	14	-11	1	18	14	1	4	8	7	1. Adquisición de activos no financieros
2. Donaciones y transferencias	0	0	0	0	0	0	0	0	0	0	3	5	2	2. Donaciones y transferencias

1/ Información actualizada al 31 de octubre de 2014.

FUENTE: Ministerio de Economía y Finanzas

ELABORACIÓN: BCRP. Sucursal Arequipa. Departamento de Estudios Económicos



ANEXO 7

TACNA: GASTOS NO FINANCIEROS DEL GOBIERNO REGIONAL

(Millones de nuevos soles)

	2013			2014										
	OCT	NOV	DIC	ENE	FEB	MAR	ABR	MAY	JUN	JUL	AGO	SET	OCT	
GASTOS NO FINANCIEROS	46	41	104	26	27	31	31	32	32	43	47	35	36	GASTOS NO FINANCIEROS
A. GASTOS CORRIENTES	26	23	53	22	21	22	23	23	23	28	37	24	24	A. GASTOS CORRIENTES
1. Personal y obligaciones sociales	14	14	20	16	15	15	15	15	15	19	24	16	16	1. Personal y obligaciones sociales
2. Pensiones y otras prestaciones	3	3	4	4	3	3	3	3	3	4	8	3	3	2. Pensiones y otras prestaciones
3. Bienes y servicios	7	6	11	2	3	4	4	5	5	5	4	5	5	3. Bienes y servicios
4. Otros gastos	2	0	18	0	0	0	1	1	1	0	1	0	0	4. Otros gastos
B. GASTOS DE CAPITAL	20	18	51	4	6	9	8	9	9	15	10	11	12	B. GASTOS DE CAPITAL
1. Adquisición de activos no financieros	20	17	51	4	6	8	8	9	8	15	10	10	12	1. Adquisición de activos no financieros
2. Donaciones y transferencias	0	1	0	0	0	1	0	0	0	0	0	1	0	2. Donaciones y transferencias

1/ Información actualizada al 31 de octubre de 2014.

FUENTE: Ministerio de Economía y Finanzas

ELABORACIÓN: BCRP, Sucursal Arequipa. Departamento de Estudios Económicos

ANEXO 8

TACNA: GASTOS NO FINANCIEROS DE LOS GOBIERNOS LOCALES

(Millones de nuevos soles)

	2013			2014										
	OCT	NOV	DIC	ENE	FEB	MAR	ABR	MAY	JUN	JUL	AGO	SET	OCT	
GASTOS NO FINANCIEROS	53	47	81	23	30	35	42	43	40	48	52	47	49	GASTOS NO FINANCIEROS
A. GASTOS CORRIENTES	18	17	26	12	11	14	14	15	14	17	17	16	17	A. GASTOS CORRIENTES
1. Personal y obligaciones sociales	5	5	7	8	3	4	5	5	5	7	6	5	5	1. Personal y obligaciones sociales
2. Pensiones y otras prestaciones	1	0	2	0	0	1	1	0	0	1	0	1	0	2. Pensiones y otras prestaciones
3. Bienes y servicios	13	12	17	4	7	9	9	10	9	10	11	10	12	3. Bienes y servicios
4. Donaciones y Transferencias	0	0	0	0	0	0	0	0	0	0	0	0	0	4. Donaciones y Transferencias
5. Otros gastos	0	0	0	0	0	0	0	0	0	0	0	0	0	5. Otros gastos
B. GASTOS DE CAPITAL	35	29	55	10	20	21	27	28	26	31	35	31	32	B. GASTOS DE CAPITAL
1. Donaciones y Transferencias	0	0	0	0	20	21	27	0	0	0	0	0	0	1. Donaciones y Transferencias
2. Otros Gastos	0	0	0	0	0	0	0	0	0	0	0	0	0	2. Otros Gastos
3. Adquisición de Activos no Financieros	35	29	55	10	0	0	0	28	26	31	35	31	32	3. Adquisición de Activos no Financieros

1/ Información actualizada al 31 de octubre de 2014.

FUENTE: Ministerio de Economía y Finanzas

ELABORACIÓN: BCRP. Sucursal Arequipa. Departamento de Estudios Económicos



ANEXO 9

TACNA: COLOCACIONES
(Saldo en millones de nuevos soles)

ENTIDADES	2013			2014										
	OCT	NOV	DIC	ENE	FEB	MAR	ABR	MAY	JUN	JUL	AGO	SET	OCT	
I. BANCO DE LA NACIÓN	47	47	47	48	49	49	50	50	50	51	51	51	52	I. BANCO DE LA NACIÓN
II. AGROBANCO	23	23	23	23	24	24	24	24	23	23	22	21	20	II. AGROBANCO
III. BANCA MÚLTIPLE	986	1004	1004	1022	1026	1038	1037	1042	1061	1061	1089	1096	1095	III. BANCA MÚLTIPLE
Continental	192	203	205	210	209	208	199	200	218	220	224	217	202	Continental
Crédito	336	336	335	347	348	358	364	354	353	343	367	376	383	Crédito
Interbank	99	101	100	100	98	99	99	109	116	124	126	129	128	Interbank
Scotiabank	177	179	181	185	191	195	199	204	201	202	201	204	212	Scotiabank
Mi Banco	123	123	120	119	118	116	115	112	109	110	108	106	106	Mi Banco
Azteca del Perú	8	9	9	9	9	9	9	9	9	9	9	9	8	Azteca del Perú
Financiero	49	50	51	50	51	51	51	51	51	51	52	52	52	Financiero
Interamericano	2	2	3	3	3	2	3	3	3	3	3	3	4	Interamericano
IV. INSTIT. NO BANCARIAS	608	620	622	621	621	620	618	619	617	612	612	611	611	IV. INSTIT. NO BANCARIAS
Caja Municipal Tacna	266	272	271	269	270	270	265	263	263	256	253	251	246	Caja Municipal Tacna
Financiera Nueva Visión	12	11	11	10	10	9	9	9	9	9	8	8	7	Financiera Nueva Visión
Financiera Confianza*	61	61	60	60	59	58	57	57	56	56	55	54	54	Financiera Confianza*
Financiera Efectiva	3	3	3	3	3	3	3	3	3	3	3	3	3	Financiera Efectiva
Financiera Edyficar	55	55	55	56	56	56	56	56	56	57	57	57	58	Financiera Edyficar
Crediscotia Financiera	43	45	45	46	47	49	51	53	54	56	58	59	61	Crediscotia Financiera
Caja Municipal Arequipa	130	133	135	135	135	132	131	131	128	127	128	128	128	Caja Municipal Arequipa
Caja Metropolitana de Lima	7	7	7	6	6	5	5	5	5	5	5	5	5	Caja Metropolitana de Lima
Caja Municipal Piura	11	11	11	11	11	12	12	12	12	12	12	12	12	Caja Municipal Piura
Caja Municipal Cusco	16	17	18	18	19	20	21	22	23	24	25	26	28	Caja Municipal Cusco
Financiera Compartamos	2	2	3	3	3	3	4	3	4	4	4	4	4	Financiera Compartamos
Financiera UNO	2	2	3	3	3	4	4	4	4	4	4	4	5	Financiera UNO
Edpyme Marcimex	1	1	1	1	1	1	1	0	0	0	0	0	0	Edpyme Marcimex
TOTAL (I+II+III)	1663	1694	1696	1713	1719	1730	1729	1734	1752	1748	1775	1779	1778	TOTAL (I+II+III)

FUENTE: Superintendencia de Banca, Seguros y AFP's

ELABORACION: BCRP-Sucursal Arequipa. Departamento de Estudios Económicos



ANEXO 10

TACNA: DEPÓSITOS
(Saldo en millones de nuevos soles)

ENTIDADES	2013			2014										
	OCT	NOV	DIC	ENE	FEB	MAR	ABR	MAY	JUN	JUL	AGO	SET	OCT	
I. BANCO DE LA NACION	330	324	320	330	323	322	322	301	299	293	284	284	278	I. BANCO DE LA NACION
II. BANCA MÚLTIPLE	682	696	722	692	706	727	706	705	707	705	702	700	708	II. BANCA MÚLTIPLE
Continental	107	134	121	118	131	129	126	132	135	132	145	131	125	Continental
Crédito	252	240	246	237	228	256	235	229	235	239	236	233	240	Crédito
Interbank	83	78	99	80	87	87	95	89	102	95	92	90	89	Interbank
Scotiabank	176	178	188	188	184	183	186	187	176	170	170	169	174	Scotiabank
Mi Banco	23	23	22	23	23	23	20	18	17	17	17	17	17	Mi Banco
Azteca del Perú	13	13	13	14	14	14	14	14	14	13	14	13	13	Azteca del Perú
Financiero	14	16	17	16	18	20	14	14	14	13	13	14	14	Financiero
Interamericano	14	15	16	17	21	16	16	22	16	24	15	33	36	Interamericano
III. INSTIT. NO BANCARIAS	363	387	394	386	399	404	398	400	403	394	382	378	370	III. INST. NO BANCARIAS
Caja Municipal Tacna	281	304	312	302	315	319	314	314	317	309	297	293	284	Caja Municipal Tacna
Financiera Confianza	17	18	15	15	15	15	15	15	15	14	13	13	13	Financiera Confianza
Crediscotia Financiera	4	4	5	5	5	5	5	4	4	4	5	4	5	Crediscotia Financiera
Caja Municipal Arequipa	54	53	54	54	54	54	54	56	55	55	55	56	56	Caja Municipal Arequipa
Financiera Edyficar	0	0	0	0	0	0	0	0	0	0	0	0	0	Financiera Edyficar
Caja Metropolitana de Lima	1	1	1	1	1	1	1	1	1	1	1	1	1	Caja Metropolitana de Lima
Caja Municipal de Piura	1	1	1	2	2	2	2	1	1	1	1	1	1	Caja Municipal de Piura
Caja Municipal Cusco	6	6	7	8	8	9	9	9	10	9	9	10	10	Caja Municipal Cusco
TOTAL (I+II+III)	1375	1408	1437	1407	1428	1454	1426	1405	1408	1391	1368	1362	1356	TOTAL (I+II+III)
Depósitos M/N	1022	1038	1069	1071	1080	1098	1066	1050	1044	1043	1024	1014	1014	Depósitos M/N
Depósitos M/E	353	370	367	336	348	356	360	355	363	348	343	348	342	Depósitos M/E

FUENTE: Superintendencia de Banca, Seguros y AFP's

ELABORACION: BCRP-Sucursal Arequipa. Departamento de Estudios Económicos



ANEXO 11

TACNA: TASA DE MOROSIDAD 1/

(En Porcentajes)

ENTIDADES	2013			2014										ENTIDADES FINANCIERAS	
	OCT	NOV	DIC	ENE	FEB	MAR	ABR	MAY	JUN	JUL	AGO	SET	OCT		
A. BANCO DE LA NACIÓN	0,7	0,8	0,7	0,8	0,6	0,6	0,6	0,6	0,6	0,6	0,7	0,6	0,6	0,7	A. BANCO DE LA NACIÓN
B. AGROBANCO	1,3	2,1	2,0	2,1	1,9	3,2	3,4	4,1	4,3	1,1	5,5	7,7	9,4	B. AGROBANCO	
C. BANCA MÚLTIPLE	2,9	2,9	3,0	2,7	3,2	3,4	3,4	3,7	3,7	2,5	3,8	3,7	3,9	C. BANCA MÚLTIPLE	
D. INSTIT. NO BANCARIAS														D. INSTIT. NO BANCARIAS	
Empresas Financieras	4,7	4,6	5,0	4,5	5,8	5,8	6,1	6,7	7,2	4,9	7,4	7,4	7,4	Empresas Financieras	
Cajas Municipales	6,5	6,4	6,4	6,7	7,1	7,2	7,4	7,7	7,3	6,3	8,1	8,1	8,3	Cajas Municipales	
Edpymes	2,2	3,0	2,8	3,0	4,3	7,7	12,1	13,9	17,0	7,9	20,6	22,4	25,2	Edpymes	
TOTAL	4,0	4,0	4,1	3,8	4,5	4,6	4,7	5,1	5,0	3,7	5,2	5,2	5,4	TOTAL	

FUENTE: Superintendencia de Banca, Seguros y AFP (SBS)

ELABORACIÓN:BCRP-Sucursal Arequipa.Departamento de Estudios Económicos.