

**BANCO CENTRAL DE RESERVA DEL PERU**  
**SUCURSAL AREQUIPA**



**TACNA: Síntesis de Actividad Económica**  
**Setiembre 2014<sup>1</sup>**

**Departamento de Estudios Económicos**

*El Banco Central de Reserva del Perú (BCRP) ha considerado presentar un conjunto de indicadores sectoriales de actividad económica con la finalidad de poder realizar el seguimiento del desempeño de la economía departamental. Para el sector real, se ha utilizado el Valor Bruto de Producción a precios del año 2007 para los sectores disponibles. Cabe señalar que a partir de enero 2014, el Instituto Nacional de Estadística (INEI) ha realizado el cambio de año base (de 1994 a 2007) para la construcción del Producto Bruto Interno (PBI) nacional, estando en elaboración la desagregación departamental. En la medida que se publique referida información, el BCRP volvería a elaborar para cada departamento un indicador agregado de actividad económica.*

<sup>1</sup> En el presente informe participaron: Lizzie Jugo y Judith Reátegui.

## ÍNDICE

	<i>Página</i>
<b>RESUMEN EJECUTIVO .....</b>	<b>3</b>
<b>I. ACTIVIDAD PRODUCTIVA.....</b>	<b>5</b>
1. Actividad primaria .....	5
1.1 Sector agropecuario .....	5
1.2 Sector minería .....	7
2. Otros indicadores sectoriales .....	8
2.1 Arribos a los establecimientos de hospedaje .....	8
<b>II. ASPECTOS LABORALES .....</b>	<b>8</b>
1. Empleo.....	8
<b>III. SECTOR EXTERNO.....</b>	<b>9</b>
1. Exportaciones .....	9
<b>IV. CRÉDITO Y DEPÓSITOS.....</b>	<b>10</b>
1. Crédito .....	10
2. Depósitos.....	12
<b>V. GASTO PÚBLICO NO FINANCIERO .....</b>	<b>14</b>
1. Gasto corriente no financiero .....	14
2. Gasto de Capital.....	14
<b>VI. ANEXOS .....</b>	<b>17</b>

## RESUMEN EJECUTIVO

---

### Principales hechos de importancia

- En setiembre, **sector agropecuario** registró una importante variación positiva (75,4 por ciento) y el **sector minero** registró una mejora de 4,3 por ciento, en relación a similar mes de 2013.
- En relación a otros **indicadores de actividad económica** del departamento, el crédito total creció 8,7 por ciento, el arribo de turistas a los establecimientos mostró una variación positiva de 22,3 por ciento y el gasto de capital se contrajo en 1,0 por ciento, en términos reales.

### Actividad primaria

- En setiembre, la importante evolución del **sector agropecuario**, se asocia a la producción de olivo, además de la mayor producción de orégano (91,3 por ciento), cebolla (11,3 por ciento) y maíz choclo (176,7 por ciento), carne de ave (0,7 por ciento), de porcinos (0,5 por ciento) y huevos (14,8 por ciento). Entre enero y setiembre, el sector agropecuario sostuvo un crecimiento de 52,3 por ciento.
- El **sector minero** reportó un indicador positivo de 4,3 por ciento, explicado por la mayor extracción de oro (3,4 por ciento) y molibdeno (39,9 por ciento); en los nueve meses del año, la actividad minera tuvo un indicador positivo en 11,0 por ciento, resultado de los mayores volúmenes extraídos de cobre, principalmente, además de plata y molibdeno.

### Otros indicadores de actividad económica

- El **arribo a los establecimientos de hospedaje** registró una variación positiva de 22,3 por ciento en el período interanual; acumulando entre enero y setiembre, una mejora de 8,8 por ciento, por mayor afluencia del turismo nacional.
- El **empleo formal en la ciudad de Tacna**, en empresas privadas formales de 10 a más trabajadores, creció 4,1 por ciento en el período interanual en setiembre. La evolución se asocia a los sectores: servicios (4,5 por ciento), comercio (8,3 por ciento) y manufactura (4,1 por ciento). Entre enero y setiembre, el empleo formal mantuvo un indicador positivo (2,7 por ciento), impulsado por las actividades comercio (5,6 por ciento), transporte, almacenes y comunicaciones (1,6 por ciento) y servicios (3,0 por ciento).
- El **crédito directo** se incrementó en 8,7 por ciento con relación a igual período del 2013, destacando los créditos de consumo con una variación positiva de 14,8 por ciento. La **cartera morosa** fue de 5,2 por ciento.
- El **gasto de capital** (S/. 54,0 millones) registró una caída de 1,0 por ciento en el período interanual, en términos reales, al contraerse el gasto en el Gobierno Regional; comportamiento que se mantuvo en los nueve meses del año, con un indicador negativo en 8,5 por ciento.

**CUADRO N° 1**  
**OTROS INDICADORES DE ACTIVIDAD ECONOMICA**  
 (Variación % respecto a similar mes del año anterior)

	<b>Abr.14</b>	<b>May.14</b>	<b>Jun.14</b>	<b>Jul.14</b>	<b>Ago.14</b>	<b>Set.15</b>
Arribos a establecimientos de hospedaje	↑ 4,9	↑ 11,7	↑ 0,3	↑ 16,6	↑ 16,0	↑ 22,3
Empleo formal urbano 2/	↑ 1,8	↑ 2,7	↓ -2,5	↑ 8,1	↑ 3,1	↑ 4,1
Crédito total 3/	↑ 11,4	↑ 10,2	↑ 10,1	↑ 8,1	↑ 7,5	↑ 8,7
Crédito de consumo 3/	↑ 18,5	↑ 19,2	↑ 19,8	↑ 18,7	↑ 16,5	↑ 14,8
Crédito hipotecario 3/	↑ 12,4	↑ 9,5	↑ 7,3	↑ 6,7	↑ 5,2	↑ 6,4
Inversión pública 1/	↓ -36,3	↑ 17,1	↑ 7,3	↓ -4,7	↓ -15,0	↑ 4,4

1/ En términos reales

2/ En empresas de 10 a más trabajadores situadas en la ciudad de Tacna.

3/ En términos nominales

Fuentes: BCRP - Sucursal Arequipa, SBS, MTPE y MEF.

## I. ACTIVIDAD PRODUCTIVA

### 1. Actividad primaria

#### 1.1 Sector agropecuario

- El **sector agropecuario** registró una importante variación positiva de 75,4 por ciento, resultado de la evolución del sub-sector agrícola (166,2 por ciento). Entre enero y setiembre del año, el sector mantuvo un crecimiento de 52,3 por ciento, impulsado por el dinamismo de la actividad agrícola (68,1 por ciento) y en menor medida de la pecuaria (4,0 por ciento).

**CUADRO N° 2**  
**SECTOR AGROPECUARIO 1/**  
(Miles de toneladas)

Subsectores	Estructura Porcentual 2012 2/	Setiembre				Enero - Setiembre			
		2013	2014	Var. %	Contribución al crecimiento 3/	2013	2014	Var. %	Contribución al crecimiento 3/
<b>AGRÍCOLA</b>	<b>75.0</b>			<b>166.2</b>	<b>74.9</b>			<b>68.1</b>	<b>51.4</b>
Maíz amiláceo	0,6	0,0	0,0	-95,8	-0,4	1,0	1,0	5,3	0,0
Trigo	0,0	0,0	0,0	-100,0	0,0	0,0	0,0	1066,7	0,0
Ajo	0,3	0,0	0,0	n.d	n.d.	0,1	0,1	-59,7	0,0
Cebolla	4,5	2,0	2,2	11,3	0,9	31,2	21,2	-32,0	-1,9
Tomate	1,5	0,6	0,5	-17,0	-0,5	6,3	6,2	-0,7	0,0
Arveja verde	0,0	0,0	0,1	70,0	0,1	0,2	0,1	-13,9	0,0
Haba verde	0,1	0,1	0,1	-9,7	-0,1	0,5	0,5	10,9	0,0
Camote	0,0	0,0	0,0	n.d	n.d.	0,3	0,4	68,8	0,0
Papa	1,1	0,7	0,5	-24,4	-0,6	7,6	6,1	-19,6	-0,2
Manzano	0,1	0,0	0,0	n.d	n.d.	0,5	0,6	28,7	0,0
Vid	2,8	0,0	0,0	n.d	n.d.	6,1	6,7	10,2	0,3
Maíz amarillo	0,0	0,0	0,0	n.d	n.d.	0,0	0,0	-10,5	0,0
Olivo	36,9	0,0	4,8	n.d	n.d.	47,3	113,5	139,8	50,1
Orégano	7,7	0,1	0,3	91,3	4,9	3,8	7,1	85,8	5,9
Alfalfa	8,2	20,6	16,8	-18,6	-3,2	191,9	158,5	-17,4	-1,4
Ají	5,0	0,0	0,0	n.d	n.d.	13,3	8,9	-33,0	-2,1
Cirolero	0,1	0,0	0,0	n.d	n.d.	0,1	0,0	-35,5	0,0
Maíz chala	2,5	9,8	8,7	-11,3	-0,7	65,9	76,8	16,7	0,4
Melón	0,1	0,0	0,0	n.d	n.d.	0,4	0,2	-64,7	0,0
Peral	0,3	0,0	0,0	n.d	n.d.	0,7	0,8	25,3	0,1
Sandía	0,7	0,0	0,2	n.d	n.d.	3,1	3,9	29,0	0,1
Tuna	0,1	0,0	0,0	n.d	n.d.	0,5	0,6	7,7	0,0
Zapallo	0,6	0,3	0,1	-48,8	-0,4	4,1	3,1	-23,1	-0,1
Maiz choclo	0,2	0,1	0,2	176,7	0,5	1,0	0,9	-3,0	0,0
Pimiento paprika	1,5	0,0	0,0	n.d	n.d.	0,9	1,0	13,6	0,3
<b>PECUARIO</b>	<b>25.0</b>			<b>1.0</b>	<b>0.6</b>			<b>4.0</b>	<b>1.0</b>
Carne Aves	13,3	1,1	1,1	0,7	0,2	10,3	10,9	6,3	0,9
Carne de Alpaca	0,2	0,0	0,0	0,0	0,0	0,1	0,1	21,8	0,0
Carne de Llama	0,2	0,0	0,0	10,0	0,0	0,1	0,1	29,9	0,0
Carne Caprinos	0,1	0,0	0,0	0,0	0,0	0,1	0,1	0,0	0,0
Carne Ovinos	0,2	0,0	0,0	0,0	0,0	0,1	0,1	3,1	0,0
Carne Porcinos	2,5	0,2	0,2	0,5	0,0	1,8	1,8	-1,7	0,0
Carne Vacunos	1,1	0,1	0,1	-6,7	-0,2	0,8	0,8	-3,9	0,0
Huevos Aves	1,7	0,2	0,2	14,8	0,6	1,6	1,7	8,4	0,1
Leche Vacunos	5,7	2,0	2,0	-0,6	-0,1	18,2	18,1	-0,2	0,0
<b>SECTOR AGROPECUARIO</b>	<b>100.0</b>			<b>75.4</b>	<b>75.4</b>			<b>52.3</b>	<b>52.3</b>

1/ Cifras preliminares.

2/ A precios de 2007

3/ En base a la estructura de similar periodo de 2013.

Fuente: Gerencia Regional de Agricultura y Riego-Tacna

Elaboración: BCRP, Sucursal Arequipa. Departamento de Estudios Económicos.

- La evolución de la **actividad agrícola**, se explica, fundamentalmente, por la producción de olivo a diferencia del período interanual en que fue nula la producción de aceituna; adicionalmente, se registró una mejora en la producción de orégano (91,3 por ciento), maíz choclo (176,7%) y cebolla (11,3%). Entre enero y setiembre, el indicador positivo de la actividad se asocia a los mayores volúmenes acumulados de olivo (139,8 por ciento), orégano (85,8 por ciento), maíz chala (16,7 por ciento), vid (10,2 por ciento) y pimiento páprika (13,6 por ciento).
- En el período interanual, la evolución de la **actividad pecuaria**, se explica por los mayores volúmenes de producción de carne de ave (0,7 por ciento), de porcino (0,5 por ciento), de huevos (14,8 por ciento). Entre enero y setiembre del año, la actividad sostuvo el indicador positivo, asociado a la línea avícola, tanto en la producción de carne (6,3 por ciento), como de huevos (8,4 por ciento); además de carne de alpaca (21,8 por ciento), de llama (29,9 por ciento) y en menor medida de carne de ovino (3,1 por ciento).
- En setiembre, se continuó con el avance de la **campaña de siembras 2014/2015**, instalándose 992 hectáreas con los principales cultivos de manejo en la zona; superficie inferior en 49,5 por ciento a la campaña anterior; resultado de la nula instalación del cultivo orégano, además de la menor extensión registrada en los cultivos de olivo (-59,0 por ciento), ají (-71,8 por ciento), pimiento páprika (-97,2 por ciento), maíz chala (-18,9 por ciento), zapallo (-24,6 por ciento), maíz choclo (-15,1 por ciento) y maíz amiláceo (-27,0 por ciento); entre otros.

**CUADRO N° 3**  
**SUPERFICIE SEMBRADA 1/**  
(Hectáreas)

	Campaña agrícola 2/		Variación	
	2013/2014	2014/2015	Absoluta	Porcentual
<b>CULTIVOS TRANSITORIOS</b>				
Maíz amiláceo	122	89	-33,0	-27,0
Trigo	0	0	0,0	n.d.
Ajo	9	2	-7,0	-77,8
Cebolla	118	49	-69,0	-58,5
Tomate	57	52	-5,0	-8,8
Arveja verde	7	3	-4,0	-57,1
Haba verde	21	20	-1,0	-4,8
Camote	0	0	0,0	n.d.
Papa	67	93	26,0	38,8
Manzano	31	0	-31,0	-100,0
Vid	45	0	-45,0	-100,0
Maíz amarillo	0	0	0,0	n.d.
Olivo	166	68	-98,0	-59,0
Orégano	166	0	-166,0	-100,0
Alfalfa	27	0	-27,0	-100,0
Ají	401	113	-288,0	-71,8
Cirolero	1	0	-1,0	-100,0
Maíz chala	424	344	-80,0	-18,9
Melón	8	2	-6,0	-75,0
Peral	4	0	-4,0	-100,0
Sandía	59	58	-1,0	-1,7
Tuna	7	2	-5,0	-71,4
Zapallo	65	49	-16,0	-24,6
Maíz choclo	53	45	-8,0	-15,1
Pimiento páprika	108	3	-105,0	-97,2
<b>Total</b>	<b>1 966</b>	<b>992</b>	<b>-974,0</b>	<b>-49,5</b>

1/ Cifras preliminares.

2/ De agosto a setiembre

Fuente: Gerencia Regional de Agricultura y Riego - Tacna.

Elaboración: BCRP, Sucursal Arequipa. Departamento de Estudios Económicos.

## 1.2 Sector minería

- La **actividad minera** reportó un crecimiento de 4,3 por ciento, asociado, ésta vez, a la mayor producción de oro (3,4 por ciento) y en menor medida a la de molibdeno (39,9 por ciento).
- En los nueve primeros meses del año, se mantuvo un indicador positivo de 11,0 por ciento, al sostenerse un incremento en los volúmenes acumulados de cobre (2,5 por ciento), plata (7,3 por ciento) y molibdeno (46,8 por ciento).

**CUADRO N° 4**  
**SECTOR MINERÍA 1/**  
(Variación % real respecto a similar periodo del año anterior)

Mineral	Estructura Porcentual 2013 2/	Setiembre				Enero - Setiembre			
		2013	2014	Var.%	Contribución 3/	2013	2014	Var.%	Contribución 3/
Cobre (TMF)	74,7	11 280	10 233	-9,3	-6,2	97 591	100 047	2,5	1,7
Oro (KGF)	0,1	267	276	3,4	0,2	2 925	2 480	-15,2	-1,2
Plata (KGF)	1,8	3 655	3 436	-6,0	-0,1	31 316	33 609	7,3	0,1
Molibdeno (TMF)	23,4	416	582	39,9	10,4	2 976	4 369	46,8	10,4
<b>SECTOR MINERÍA 2/</b>	<b>100,0</b>			<b>4,3</b>	<b>4,3</b>			<b>11,0</b>	<b>11,0</b>

1/ Cifras preliminares.

2/ A precios de 2007

3/ En base a la estructura de similar periodo de 2013.

Fuente: Ministerio de Energía y Minas.

Elaboración: BCRP, Sucursal Arequipa. Departamento de Estudios Económicos.

**GRÁFICO N° 1**  
**VARIACION DE LA PRODUCCIÓN MINERA**  
(Variación % real respecto a similar mes del año anterior)

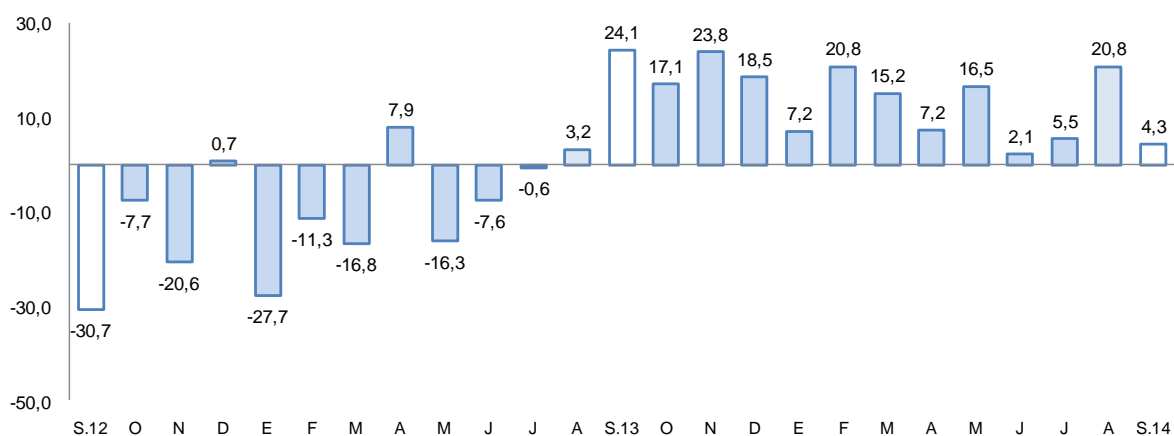

- La **cotización internacional de los principales metales**, en el período interanual, mostró variaciones con mayor tendencia a la baja; especialmente en lo que se refiere al cobre (-4,0 por ciento), oro (-8,2 por ciento) y plata (-18,3 por ciento).

## 2. Otros indicadores sectoriales

### 2.1 Arribos a los establecimientos de hospedaje

- El **arribo de turistas** a los establecimientos de hospedaje de Tacna, en el mes de setiembre fue de 50 499 personas, con una variación positiva de 22,3 por ciento al compararlos con similar mes del año 2013, sostenido por la evolución positiva tanto del turismo nacional, como del turismo extranjero. Los turistas nacionales en su mayoría provinieron de los departamentos de Lima, Arequipa, Puno y Moquegua, mientras que los extranjeros llegaron mayormente de Chile (92,8 por ciento) y en menor medida de Colombia.
- Entre los meses de enero y setiembre, el número de visitantes sumó 425 508 turistas, registrando un aumento de 8,8 por ciento respecto a igual período del 2013, determinado por el crecimiento del turismo nacional en 14,5 por ciento, que contrarrestó la caída del turismo extranjero en 3,5 por ciento. El promedio de permanencia de estos turistas fue de 1,3 días.

**GRAFICO N° 2**  
**VARIACIÓN DE ARRIBOS A ESTABLECIMIENTOS DE HOSPEDAJE**  
(Variación %)

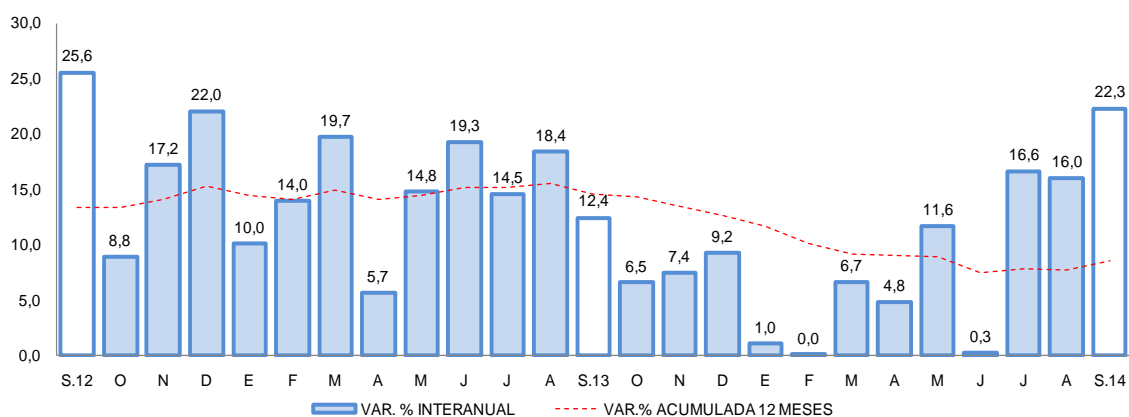

Fuente: Encuesta Mensual a Establecimientos de Hospedaje- MINCETUR.

## II. ASPECTOS LABORALES

### 1. Empleo

- El **empleo formal en la ciudad de Tacna**, en empresas privadas formales de 10 a más trabajadores, creció 4,1 por ciento en el período interanual en setiembre. La evolución se asocia a los sectores: servicios (4,5 por ciento), comercio (8,3 por ciento) y manufactura (4,1 por ciento). Entre enero y setiembre, el empleo formal mantuvo un indicador positivo (2,7 por ciento), impulsado por el sector comercio (5,6 por ciento) y transporte, almacenes y comunicaciones (1,6 por ciento) y servicios (3,0 por ciento).



**CUADRO N° 5**  
**CIUDAD DE TACNA: ÍNDICE MENSUAL DE EMPLEO EN EMPRESAS PRIVADAS FORMALES DE 10 Y MÁS**  
**TRABAJADORES POR RAMA DE ACTIVIDAD ECONÓMICA 1/**  
 (Octubre 2010=100)

	Setiembre			Enero - Setiembre		
	2013	2014	Var.%	2013	2014	Var.%
Extractiva 2/	89,1	82,7	-7,2	411,8	394,9	-4,1
Industria manufacturera	74,5	77,5	4,1	333,2	334,3	0,4
Comercio	144,9	156,9	8,3	657,5	694,3	5,6
Transporte, almacenes y comunicaciones	122,5	122,3	-0,1	555,4	564,3	1,6
Servicios 3/	110,5	115,5	4,5	462,6	476,5	3,0
<b>Total</b>	<b>109,4</b>	<b>113,8</b>	<b>4,1</b>	<b>475,6</b>	<b>488,4</b>	<b>2,7</b>

Nota: La información corresponde al primer día de cada mes.

1/ Cifras preliminares.

2/ Conformada por las subramas agricultura, pesca y minería.

3/ Conformada por las subramas servicios prestados a empresas, restaurantes y hoteles, establecimientos financieros, enseñanza, servicios sociales y comunales; y electricidad, gas y agua.

Fuente: MTPE - Encuesta Nacional de Variación del Empleo (ENVME)

Elaboración: BCRP, Sucursal Arequipa. Departamento de Estudios Económicos.

**GRÁFICO N° 3**  
**CIUDAD DE TACNA: EMPLEO FORMAL URBANO EN EMPRESAS DE 10 A MÁS TRABAJADORES**  
 (Variación % respecto a similar mes del año anterior)

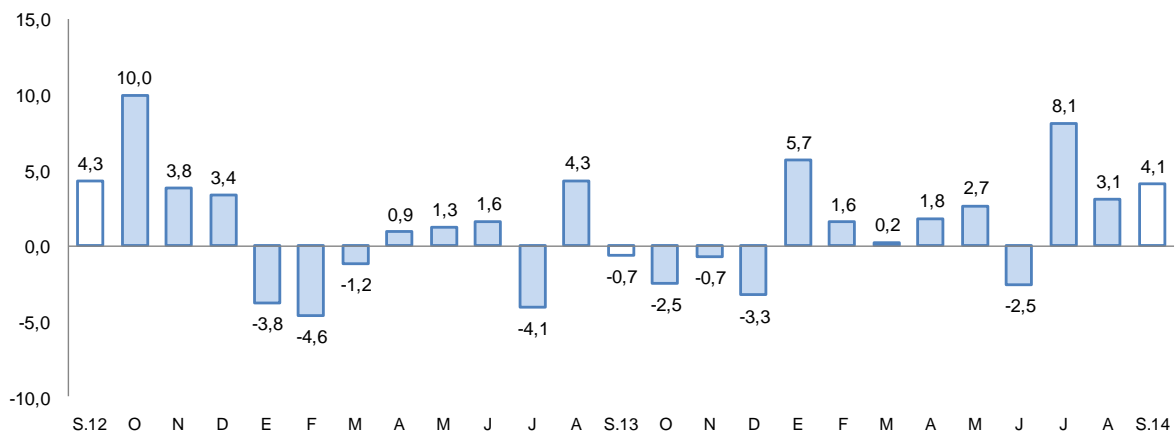

Fuente: Ministerio de Trabajo y Promoción del Empleo.

### III. SECTOR EXTERNO

#### 1. Exportaciones

- En el mes de setiembre, las **exportaciones** registraron un aumento de 17,9 por ciento, debido a un aumento de los despachos de productos mineros de naturaleza tradicional (16,5 por ciento); adicionalmente aumentaron las exportaciones de productos no tradicionales (24,0 por ciento), asociada a los rubros agropecuario (29,2 por ciento), químico (148,4 por ciento), madera, papeles y sus derivados (41,2 por ciento) y metal-mecánico (1743,7 por ciento).
- Entre enero y setiembre, las exportaciones mantuvieron un indicador negativo (-14,5 por ciento), resultado del menor dinamismo de los productos tradicionales de naturaleza minera (-16,6 por ciento), principalmente, además de la agrícola (-97,5 por ciento); asimismo se reportó caída en la venta de productos no tradicionales (-11,2 por ciento), asociada a los rubros textil (-32,9 por ciento), sidero-metalúrgico (-91,0 por ciento) y metal-mecánico (-67,4 por ciento).

- En el período acumulado, los principales países destino de las exportaciones fueron: Chile (37,3 por ciento), Canadá (16,1 por ciento), República Popular China (12,6 por ciento), Brasil (8,5 por ciento) y Países Bajos (7,8 por ciento); entre otros. A nivel de productos, Chile demanda minerales de molibdeno y sus concentrados (55,7 por ciento), Canadá, oro en bruto (38,7 por ciento); República Popular China, minerales de hierro y sus concentrados (9,8 por ciento), minerales de molibdeno y sus concentrados (7,4 por ciento) y cátodos de cobre refinado (7,2 por ciento); Brasil, aceitunas preparadas y en conservas (12,3 por ciento) y Países Bajos, minerales de molibdeno y sus concentrados (18,7 por ciento).
- La estructura de las exportaciones por principales productos muestra a molibdeno y sus concentrados como los de mayor participación con el 34,9 por ciento, seguido de de cátodos de cobre (8,5 por ciento) y, finalmente, aceitunas envasadas (7,8 por ciento); entre otros.

**CUADRO N° 5**  
**EXPORTACIONES POR GRUPO DE PRODUCTOS 1/**  
(Valor FOB en millones de US\$)

TIPO	Estructura		Setiembre		Enero - Setiembre		
	2012 2/	2013	2014	Var.%	2013	2014	Var. %
<b>PRODUCTOS TRADICIONALES</b>	<b>62,1</b>	<b>12,5</b>	<b>14,3</b>	<b>14,5</b>	<b>187,0</b>	<b>156,6</b>	<b>-16,2</b>
Pesqueros	0,0	0,0	0,0	n.d.	0,0	0,0	n.d.
Agrícolas	0,0	0,0	0,0	n.d.	0,1	0,0	-97,5
Mineros	61,0	12,1	14,1	16,5	183,4	152,9	-16,6
Petroleo y Derivados	1,1	0,4	0,2	-46,5	3,5	3,7	5,9
<b>PRODUCTOS NO TRADICIONALES</b>	<b>37,9</b>	<b>7,2</b>	<b>9,0</b>	<b>24,0</b>	<b>94,7</b>	<b>84,1</b>	<b>-11,2</b>
Agropecuario	12,8	3,5	4,5	29,2	30,4	36,3	19,5
Pesquero	9,8	1,7	1,5	-12,1	16,5	21,2	28,3
Textiles	6,5	1,0	0,8	-24,3	11,4	7,6	-32,9
Maderas y papeles y sus manufacturas	1,2	0,4	0,6	41,2	3,4	4,5	33,0
Químicos	1,2	0,1	0,3	148,4	2,0	2,1	2,9
Minerales no metálicos	0,3	0,2	0,1	-60,9	1,3	2,4	91,5
Sidero-Metalúrgicos	0,1	0,1	0,0	-63,1	3,2	0,3	-91,0
Metal-mecánicos	5,4	0,1	1,0	1 743,7	25,4	8,3	-67,4
Otros	0,6	0,1	0,2	79,5	1,1	1,4	23,3
<b>TOTAL EXPORTACIONES</b>	<b>100,0</b>	<b>19,7</b>	<b>23,3</b>	<b>17,9</b>	<b>281,7</b>	<b>240,7</b>	<b>-14,5</b>

1/ Cifras preliminares.

2/ Comprende la venta de combustibles y la reparación de bienes de capital.

3/ En base a la estructura de similar periodo de 2013.

Fuente: Superintendencia Nacional de Aduanas y de Administración Tributaria.

Elaboración: BCRP, Sucursal Arequipa, Departamento de Estudios Económicos.

## IV. CRÉDITO Y DEPÓSITOS

### 1. Crédito

- Los **créditos** en Tacna, al último día de setiembre, tuvieron un saldo de S/. 1 779 millones; con una variación positiva de 8,7 por ciento, respecto a similar mes de 2013. El Banco de la Nación colocó el 2,9 por ciento y aumentó sus colocaciones en 11,0 por ciento; Agrobanco participó con el 1,2 por ciento y sus créditos en el período analizado disminuyeron 4,5 por ciento; la banca múltiple, que canalizó el 61,6 por ciento del crédito total, tuvo un crecimiento de 13,0 por ciento en el período de análisis, por mayores colocaciones en moneda nacional y extranjera; mientras que las instituciones no bancarias que participaron con el 34,3 por ciento, expandieron sus colocaciones 2,1 por ciento, al reportar mayores saldos en moneda nacional, contrayéndose en cambio los correspondientes a moneda extranjera. Los créditos estuvieron conformados en un 71,2 por ciento por moneda nacional, los que mostraron un incremento de 8,0 por ciento en el período interanual; mientras que los créditos en moneda extranjera que conformaron el 28,8 por ciento reportaron un aumento de 10,3 por ciento.



**CUADRO N° 6**  
**CREDITO DIRECTO**  
(Saldos en millones de nuevos soles)

	Estructura %		Var. %
	Setiembre 2014	Setiembre 2013	
<b>Banco de la Nación</b>	<b>2,9</b>	<b>46</b>	<b>11,0</b>
<b>Agrobanco</b>	<b>1,2</b>	<b>22</b>	<b>-4,5</b>
<b>Banca múltiple</b>	<b>61,6</b>	<b>970</b>	<b>13,0</b>
<b>Instituciones no bancarias</b>	<b>34,3</b>	<b>599</b>	<b>2,1</b>
Cajas municipales	23,7	422	-0,2
Edpymes	0,0	13	-98,4
Financieras	10,6	164	15,8
<b>TOTAL</b>	<b>100,0</b>	<b>1 637</b>	<b>8,7</b>
A Empresas	67,2	1 120	6,8
Consumo	25,3	392	14,8
Hipotecario	7,5	125	6,4
En moneda nacional	71,2	1 173	8,0
En moneda extranjera	28,8	464	10,3

1/ En puntos porcentuales.

Fuente: Superintendencia de Banca, Seguros y AFP.

Elaboración: BCRP, Sucursal Arequipa. Departamento de Estudios Económicos.

- Según tipo de crédito, los mayores montos fueron orientados a créditos a empresas con un 67,2 por ciento, a consumo el 25,3 por ciento y a créditos hipotecarios el 7,5 por ciento. Los mayores incrementos correspondieron a los créditos de consumo que crecieron 14,8 por ciento, seguidos de los orientados a empresas con un 6,8 por ciento y los créditos hipotecarios con un aumento de 6,4 por ciento.

**GRAFICO N° 3**  
**VARIACIÓN DEL CREDITO DIRECTO**  
(Variación % respecto a similar mes del año anterior)

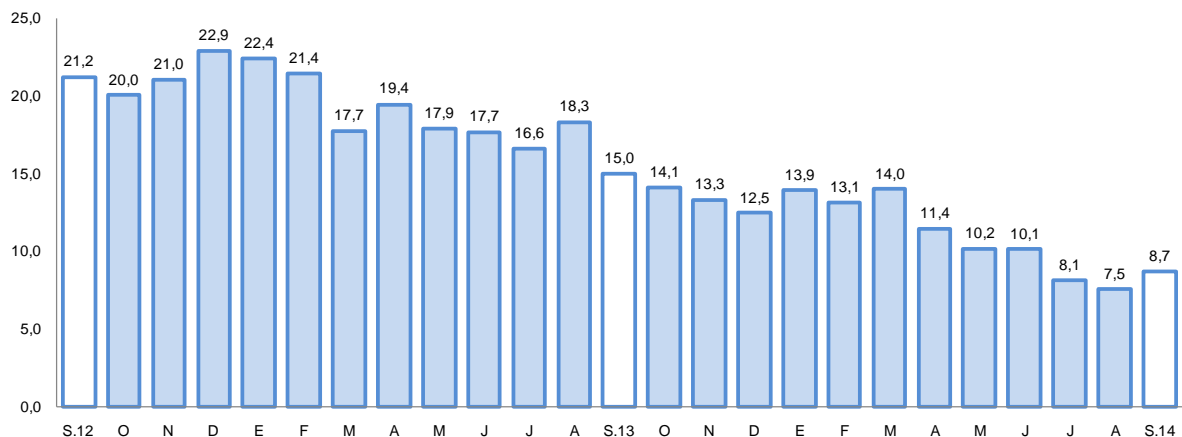

Fuente: Superintendencia de Banca, Seguros y AFP.

- En el mes de agosto, la **tasa de morosidad** fue de 5,2 por ciento, 1,5 puntos porcentuales superior a la registrada en igual mes del año 2 013, correspondiendo las tasas más elevadas a

las Edpymes (20,6 por ciento), Cajas Municipales de Ahorro y Crédito (8,1 por ciento) y a las Empresas Financieras (7,4 por ciento).

**GRAFICO N° 4**  
**TASA DE MOROSIDAD 1/2/**  
(Porcentajes)

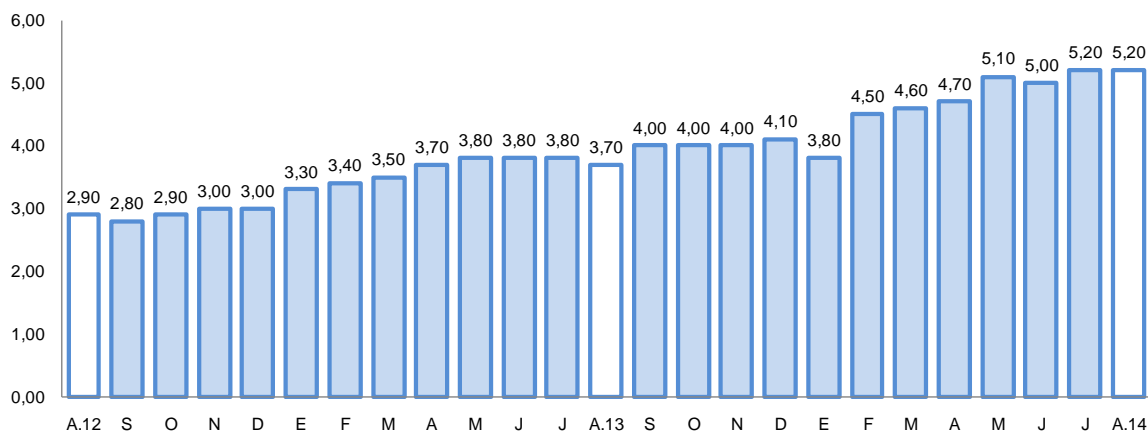

1/ Preliminar.

2/ Morosidad = (créditos vencidos + créditos en cobranza judicial) / colocaciones brutas.

## 2. Depósitos

- Los **depósitos** finalizaron el mes con un saldo de S/. 1 363 millones, registrando una contracción de 0,5 por ciento; el Banco de la Nación captó el 20,8 por ciento del total del sistema y sus saldos se contrajeron 13,5 por ciento; a la banca múltiple le correspondió el 51,4 por ciento de las captaciones y registró un incremento de 2,5 por ciento; mientras que las empresas no bancarias cuya participación alcanzó el 27,8 por ciento, tuvieron un aumento de 5,9 por ciento en comparación a igual mes de 2013. Los depósitos y obligaciones estuvieron conformados en un 74,4 por ciento por moneda nacional, los que crecieron 0,6 por ciento; el 25,6 por ciento restante estuvo conformado por moneda extranjera, cuyos saldos disminuyeron 3,3 por ciento.
- Por modalidad de captación, los mayores saldos de depósitos correspondieron a depósitos a plazo con el 37,1 por ciento; seguidos de los depósitos de ahorro con el 36,2 por ciento y los depósitos a la vista con el 26,7 por ciento; el mayor crecimiento se observó en las modalidad en ahorros con el 6,0 por ciento, por mayor captación en moneda nacional; seguido de plazo con el 4,8 por ciento, que registró crecimiento también en moneda nacional, ya que se contrajo en moneda extranjera; mientras que en la modalidad a la vista, las captaciones disminuyeron 13,6 por ciento al ser menores los saldos en moneda nacional.

**CUADRO N° 7  
DEPÓSITOS**  
(Saldos en millones de nuevos soles)

	Estructura %		Setiembre	
	Setiembre 2014	2013	2014	Var. %
<b>Banco de la Nación</b>	<b>20,8</b>	<b>328</b>	<b>284</b>	<b>-13,5</b>
<b>Banca múltiple</b>	<b>51,4</b>	<b>683</b>	<b>700</b>	<b>2,5</b>
<b>Instituciones no bancarias</b>	<b>27,8</b>	<b>358</b>	<b>379</b>	<b>5,9</b>
Cajas municipales	26,5	337	361	7,1
Financieras	1,3	21	18	-14,1
<b>TOTAL</b>	<b>100,0</b>	<b>1 369</b>	<b>1 363</b>	<b>-0,5</b>
Vista	26,7	421	364	-13,6
Ahorro	36,2	466	493	6,0
Aplazo	37,1	482	506	4,8
En moneda nacional	74,4	1 008	1 014	0,6
En moneda extranjera	25,6	361	349	-3,3

1/ En puntos porcentuales.

Fuente: Superintendencia de Banca, Seguros y AFP.

Elaboración: BCRP, Sucursal Arequipa. Departamento de Estudios Económicos.

**GRAFICO N° 5  
VARIACIÓN DE LOS DEPÓSITOS**  
(Variación % respecto a similar mes del año anterior)

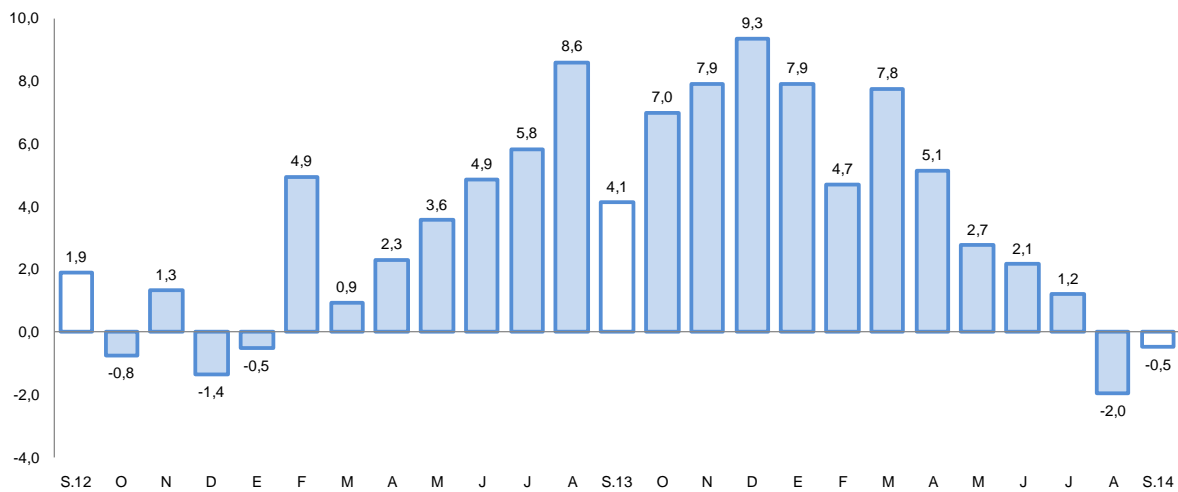

1/ Comprende Banco de la Nación, banca múltiple, cajas municipales, cajas rurales y financieras.

Fuente: Superintendencia de Banca, Seguros y AFP.

- El ratio colocaciones/depósitos en Tacna en el mes de setiembre fue de 1,31, mostrando aumento respecto a igual mes del año anterior en que se ubicó en 1,20.

## V. GASTO PUBLICO NO FINANCIERO

### 1. Gasto corriente no financiero

- El **gasto corriente no financiero** ejecutado en el mes de setiembre fue de S/. 68 millones y tuvo una variación positiva en términos reales de 3,7 por ciento en el período interanual, debido al crecimiento del gasto correspondiente al Gobierno Nacional en 23,9 por ciento y mínimamente en el Gobierno Regional (0,1 por ciento), mientras que el correspondiente a los gobiernos locales se contrajo en 16,5 por ciento. El comportamiento del gasto del Gobierno Nacional estuvo determinado por el mayor gasto en remuneraciones, pensiones y transferencias; en el Regional se dio por mayor gasto en remuneraciones, no así en bienes, servicios y transferencias que contrarrestaron la tendencia; mientras que en los gobiernos locales la caída se asoció al menor consumo en bienes y servicios.
- En el período acumulado entre enero y setiembre, el gasto corriente no financiero mostró un aumento de 10,1 por ciento en comparación a igual período del año anterior, debido al incremento del gasto en los gobiernos Nacional y Regional, mientras que disminuyó en los gobiernos locales.

**CUADRO N° 8**  
**GASTO CORRIENTE NO FINANCIERO /1/2**  
(Miles de nuevos soles)

	Setiembre			Enero - Setiembre		
	2013	2014	Var.%real	2013	2014	Var.%real
Gobierno Nacional	22	28	23,9	182	258	37,5
Gobierno Regional	23	24	0,1	197	224	9,7
Gobiernos locales	18	16	-16,5	159	131	-20,6
<b>Total</b>	<b>63</b>	<b>68</b>	<b>3,7</b>	<b>538</b>	<b>613</b>	<b>10,1</b>

1/ Información actualizada al 31 de octubre de 2014.

2/ Comprende el gasto en remuneraciones, bienes y servicios y pensiones.

Fuente: Ministerio de Economía y Finanzas.

Elaboración: BCRP, Sucursal Arequipa. Departamento de Estudios Económicos.

### 2. Gasto de Capital

- El **gasto de capital** correspondiente a los diferentes niveles de gobierno, sumó S/. 54 millones, cifra que muestra una contracción en términos reales de 1,0 por ciento en comparación a similar mes del pasado año. Los mayores gastos correspondieron a los gobiernos locales con el 57,4 por ciento; al Gobierno Nacional el 22,2 por ciento y al Gobierno Regional el 20,4 por ciento restante.
- Entre los meses de enero a setiembre del presente año, los gastos de capital totalizaron S/. 364 millones, con una contracción de 8,5 por ciento, determinada por la caída de los gastos en el Gobierno Regional y los gobiernos locales, comportamiento que fue contrarrestado con el aumento del gasto del Gobierno Nacional.

**CUADRO N° 9**  
**GASTO DE CAPITAL 1/ 2/**  
(Miles de nuevos soles)

	Setiembre			Enero - Setiembre		
	2013	2014	Var.%real	2013	2014	Var.%real
Gobierno Nacional	3	12	353,4	20	57	174,7
Gobierno Regional	24	11	-56,6	115	80	-33,2
Gobiernos locales	26	31	13,5	250	228	-11,8
<b>Total</b>	<b>53</b>	<b>54</b>	<b>-1,0</b>	<b>385</b>	<b>364</b>	<b>-8,5</b>

1/ Información actualizada al 31 de octubre de 2014.

2/ Comprende la adquisición de activos no financieros

Fuente: Ministerio de Economía y Finanzas.

Elaboración: BCRP, Sucursal Arequipa. Departamento de Estudios Económicos.

**GRÁFICO N° 6**  
**VARIACIÓN DE LA INVERSIÓN PÚBLICA**  
(Variación % real)

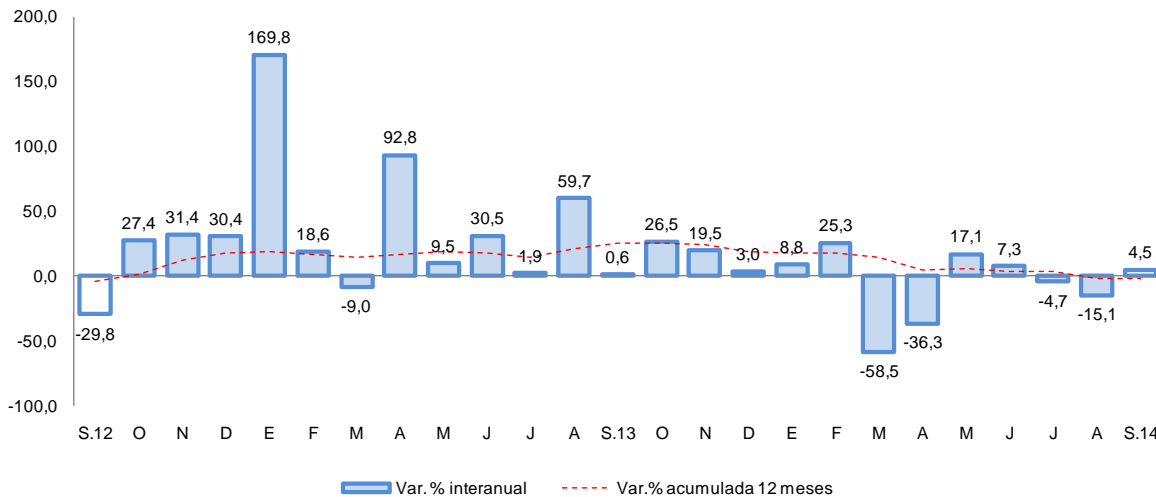

Fuente: Ministerio de Economía y Finanzas.

- Entre los principales proyectos que viene ejecutando el Gobierno Nacional, destacan “Rehabilitación y Remodelación de la Infraestructura Educativa y Equipamiento de la I.E. Francisco de Zela” que en el mes tuvo un avance de inversión de S/. 7 millones; “Mejoramiento y Ampliación del Servicio de Electrificación Rural en el Distrito de Inclán” cuya inversión en el mes fue de S/. 420 mil y “Mejoramiento del Servicio de Gestión y Control de Personal de la Universidad Nacional Jorge Basadre” con una inversión en el mes de S/. 217 mil.
- En el Gobierno Regional destacan: “Mejoramiento de la Carretera TA 109 Tramo Ticaco-Candarave”, proyecto correspondiente al sector transportes, vías departamentales que se viene ejecutando con recursos provenientes de donaciones y transferencias y cuya inversión total estimada es de S/. 106,3 millones, en setiembre tuvo una ejecución presupuestal de S/. 3 millones; “Modernización de Equipos Biomédicos del Hospital Hipólito Unanue” con una inversión en el mes de S/. 2 millones y “Mejoramiento y Ampliación de la Provisión de Agua para Desarrollo Agrícola en el Valle de Tacna- Vilavilani II Fase I”, perteneciente al rubro de infraestructura de riego, proyecto de gran magnitud cuya inversión total estimada alcanza los S/. 262,0 millones, en el mes tuvo una ejecución presupuestal de S/. 1 millón.
- Entre los principales proyectos ejecutados por los gobiernos locales señalamos “Instalación del Servicio de Prevención y Reducción de Riesgo frente a Movimientos Complejos en la zona rural del Distrito de Ilabaya” con S/. 2 millones; “Mejoramiento del Servicio Educativo en el Nivel

Secundaria de la I.E. José Carlos Mariátegui del Distrito de Ite, Provincia Jorge Basadre” con S/. 2 millones y “Construcción de un Sistema de Almacenamiento y Regulación en Coltani, Distrito de Ilabaya, Provincia Jorge Basadre” con una inversión en el mes de S/. 1 millón.





**VI. ANEXOS**



BANCO CENTRAL DE RESERVA DEL PERÚ - SUCURSAL AREQUIPA

ANEXO 1

TACNA: PRODUCCIÓN AGROPECUARIA 1/  
(T.M)

PRODUCTOS	2013				2014									
	SEP	OCT	NOV	DIC	ENE	FEB	MAR	ABR	MAY	JUN	JUL	AGO		SET
<b>AGRICOLA</b>														<b>AGRICOLA</b>
Maíz Amiláceo	48	141	23	23	19	57	86	27	43	717	63	12	2	Maíz Amiláceo
Trigo	3	0	0	14	29	0	0	0	6	0	0	0	0	Trigo
Ajo	0	0	60	29	50	0	0	0	0	0	0	0	0	Ajo
Cebolla	1960	910	839	1 118	1 373	2 569	8 339	3 441	1 338	1 022	580	357	2 182	Cebolla
Tomate	630	518	444	441	941	1 045	739	701	620	558	538	560	523	Tomate
Arveja	30	35	0	0	28	10	10	0	0	0	15	16	51	Arveja
Haba Verde	145	78	5	95	43	58	182	54	0	0	6	25	131	Haba Verde
Camote	0	63	0	0	0	0	0	154	84	109	47	28	0	Camote
Papa	717	247	105	53	183	674	2 228	1 659	60	99	188	515	542	Papa
Manzano	0	0	0	0	171	384	86	0	0	0	0	0	0	Manzano
Vid	0	0	0	0	453	1 918	3 803	439	102	0	0	0	0	Vid
Maíz Amarillo	0	9	18	23	0	0	0	9	0	8	0	0	0	Maíz Amarillo
Olivc	0	0	0	0	0	0	4 969	25 748	25 752	23 000	19 311	9 880	4 820	Olivc
Orégano	149	377	1728	1 805	333	525	591	2 444	2 222	310	170	220	285	Orégano
Alfalfa	20605	21108	20798	20 512	21 376	19 356	18 783	18 081	16 850	15 952	15 579	15 740	16 764	Alfalfa
Ají Verde	0	47	60	114	971	2 294	4 214	804	590	49	0	0	0	Ají Verde
Cirolero	0	0	52	53	40	0	0	0	0	0	0	0	0	Cirolero
Maíz Chala	9811	6119	6597	8 841	9 196	8 832	8 174	10 297	10 306	7 088	6 809	7 418	8 706	Maíz Chala
Melón	0	49	0	57	72	58	23	0	0	0	0	0	0	Melón
Peral	0	0	50	240	55	8	0	452	333	0	0	0	0	Peral
Sandía	0	110	430	600	1 705	1 533	504	0	0	0	0	0	198	Sandía
Tuna	0	0	0	0	0	210	261	90	28	0	0	0	0	Tuna
Zapallo	291	628	383	532	488	1 112	345	133	0	0	491	419	149	Zapallo
Maiz choclo	73	102	139	241	154	21	121	142	89	38	27	131	202	Maiz choclo
Pimiento páprika	0	0	0	93	114	424	186	276	0	0	0	0	0	Pimiento páprika
<b>PECUARIO</b>														<b>PECUARIO</b>
Carne de ave 2/	1117	1234	1251	1 412	1 235	1 134	1 214	1 254	1 211	1 208	1 285	1 265	1 125	Carne Aves
Carne de camélido 2/	24	26	27	28	52	55	26	25	26	29	27	24	25	Carne Camélidos
Carne de caprino 2/	6	6	6	6	5	6	6	6	6	7	6	7	6	Carne Caprinos
Carne de ovino 2/	16	16	16	17	13	14	14	15	15	15	15	15	16	Carne Ovinos
Carne de porcino 2/	212	217	218	224	177	183	181	183	209	209	205	204	213	Carne Porcinos
Carne de vacuno 2/	104	101	98	103	71	90	87	91	92	95	93	96	97	Carne Vacunos
Huevo	169	186	195	194	205	195	190	201	187	181	191	186	194	Huevos Aves
Leche	2016	2028	2053	2 085	2 060	1 915	2 077	2 040	2 021	2 000	2 011	2 012	2 004	Leche Vacunos

1/ Cifras Preliminares

2/ Peso Neto

FUENTE: Gerencia Regional de Agricultura y Riego-Tacna

ELABORACIÓN:BCRP.Sucursal Arequipa. Departamento de Estudios Económicos



ANEXO 2

TACNA: PRODUCCION MINERA 1/  
( T.M. )

	2013				2014									
	SEP	OCT	NOV	DIC	ENE	FEB	MAR	ABR	MAY	JUN	JUL	AGO	SET	
<b>MINERIA METÁLICA</b>														<b>MINERIA METÁLICA</b>
Cobre (TMF)	11280	12850	12259	13437	10653	10791	11748	11303	10949	11316	11047	12007	10233	Cobre (TMF)
Oro (KGF)	267	251	312	233	293	323	287	242	285	254	256	264	276	Oro (KGF)
Plata (KGF)	3655	4224	4351	4627	3593	3779	3973	3922	3740	3608	3561	3997	3436	Plata (KGF)
Molibdeno (TMF)	416	430	643	615	309	442	518	413	457	348	539	761	582	Molibdeno (TMF)

1/ Cifras Preliminares

FUENTE: Ministerio de Energía y Minas

ELABORACION: BCRP, Sucursal Arequipa. Departamento de Estudios Económicos



## ANEXO 3

## TACNA: EXPORTACIONES POR TIPO DE PRODUCTO 1/

(Millones de US\$ FOB)

TIPO	2013				2014									
	SEP	OCT	NOV	DIC	ENE	FEB	MAR	ABR	MAY	JUN	JUL	AGO	SEP	
<b>Productos Tradicionales</b>	<b>12,5</b>	<b>13,5</b>	<b>8,5</b>	<b>8,2</b>	<b>26,9</b>	<b>17,5</b>	<b>15,3</b>	<b>29,6</b>	<b>10,6</b>	<b>6,5</b>	<b>14,4</b>	<b>21,4</b>	<b>14,3</b>	<b>Productos Tradicionales</b>
Agropecuario	0,0	0,0	0,0	0,0	0,0	0,0	0,0	0,0	0,0	0,0	0,0	0,0	0,0	Agropecuario
Pesquero	0,0	0,0	0,0	0,0	0,0	0,0	0,0	0,0	0,0	0,0	0,0	0,0	0,0	Pesquero
Minero	12,1	12,9	7,7	7,8	26,4	17,2	14,8	29,1	10,1	6,0	14,1	21,1	14,1	Minero
Petroleo y Derivados	0,4	0,6	0,8	0,4	0,5	0,3	0,5	0,5	0,5	0,5	0,3	0,3	0,2	Petroleo y Derivados
<b>Productos no tradicionales</b>	<b>7,2</b>	<b>9,1</b>	<b>9,4</b>	<b>5,3</b>	<b>9,9</b>	<b>8,9</b>	<b>7,6</b>	<b>7,3</b>	<b>10,0</b>	<b>9,7</b>	<b>11,6</b>	<b>9,8</b>	<b>9,0</b>	<b>Productos no tradicionales</b>
Agropecuario	3,5	4,1	3,6	2,4	3,2	3,6	2,4	3,5	5,4	4,9	4,4	4,4	4,5	Agropecuario
Textiles	1,0	1,2	1,4	0,7	0,8	0,6	0,8	1,2	1,1	0,7	0,7	0,9	0,8	Textiles
Pesquero	1,7	1,2	2,0	1,4	3,9	3,4	2,6	1,4	1,9	2,2	2,2	2,2	1,5	Pesquero
Maderas y papeles	0,4	0,4	0,4	0,2	0,5	0,4	0,4	0,5	0,5	0,5	0,6	0,5	0,6	Maderas y papeles
Quimico	0,1	0,2	0,2	0,2	0,2	0,2	0,4	0,2	0,1	0,3	0,1	0,2	0,3	Quimico
Mineral no Metálico	0,2	0,2	0,2	0,1	0,3	0,6	0,4	0,2	0,5	0,1	0,1	0,0	0,1	Mineral no Metálico
Siderurgico	0,1	0,1	0,0	0,0	0,0	0,0	0,0	0,0	0,0	0,1	0,0	0,0	0,0	Siderurgico
Metal Mecánico	0,1	1,6	1,5	0,2	0,9	0,0	0,4	0,1	0,4	0,7	3,3	1,5	1,0	Metal Mecánico
Otros	0,1	0,1	0,1	0,1	0,1	0,1	0,2	0,2	0,1	0,2	0,2	0,1	0,2	Otros
<b>EXPORTACIONES FOB</b>	<b>19,7</b>	<b>22,6</b>	<b>17,9</b>	<b>13,5</b>	<b>36,8</b>	<b>26,4</b>	<b>22,9</b>	<b>36,9</b>	<b>20,6</b>	<b>16,2</b>	<b>26,0</b>	<b>31,2</b>	<b>23,3</b>	<b>EXPORTACIONES FOB</b>

1/ Cifras Preliminares

FUENTE: SUNAT.

ELABORACIÓN: BCRP. Sucursal Arequipa. Departamento de Estudios Económicos



ANEXO 4

TACNA: IMPORTACIONES 1/  
(Valor FOB en Millones de US\$)

	2013				2014									
	SEP	OCT	NOV	DIC	ENE	FEB	MAR	ABR	MAY	JUN	JUL	AGO	SEP	
<b>BIENES DE CONSUMO</b>	<b>28,8</b>	<b>33,5</b>	<b>31,8</b>	<b>26,0</b>	<b>23,4</b>	<b>21,0</b>	<b>28,1</b>	<b>23,0</b>	<b>32,4</b>	<b>24,7</b>	<b>26,3</b>	<b>25,6</b>	<b>24,7</b>	<b>BIENES DE CONSUMO</b>
Bienes de Consumo no Duradero	25,8	30,0	28,4	21,7	19,0	18,1	25,1	21,0	29,1	21,9	22,9	22,7	21,5	Bienes de Consumo no Duradero
Bienes de Consumo Duradero	3,0	3,5	3,4	4,3	4,4	2,9	3,0	2,0	3,3	2,8	3,4	2,9	3,2	Bienes de Consumo Duradero
<b>INSUMOS</b>	<b>3,3</b>	<b>2,8</b>	<b>3,9</b>	<b>3,6</b>	<b>3,5</b>	<b>3,2</b>	<b>3,9</b>	<b>2,1</b>	<b>3,1</b>	<b>4,5</b>	<b>2,9</b>	<b>3,4</b>	<b>10,9</b>	<b>INSUMOS</b>
Combustibles, Lubricantes y Conexos	0,0	0,1	0,0	0,1	0,1	0,0	0,1	0,0	0,0	0,3	0,0	0,0	0,0	Combustibles, Lubricantes y Conexos
Materias Primas para la Agricultura	0,2	0,0	0,0	0,0	0,5	0,2	0,3	0,1	0,3	0,2	0,0	0,3	0,0	Materias Primas para la Agricultura
Materias Primas para la Industria	3,1	2,7	3,9	3,5	2,9	3,0	3,5	2,0	2,8	4,0	2,9	3,1	10,9	Materias Primas para la Industria
<b>BIENES DE CAPITAL</b>	<b>50,5</b>	<b>37,2</b>	<b>37,7</b>	<b>21,2</b>	<b>16,4</b>	<b>25,0</b>	<b>23,5</b>	<b>25,5</b>	<b>36,3</b>	<b>52,8</b>	<b>32,2</b>	<b>37,5</b>	<b>25,4</b>	<b>BIENES DE CAPITAL</b>
Materiales de Construcción	1,6	1,3	1,3	0,9	1,4	1,3	1,3	1,0	1,1	1,4	2,8	2,9	2,7	Materiales de Construcción
Bienes de Capital para la Agricultura	0,1	0,1	0,2	0,1	0,0	0,1	0,2	0,1	0,1	0,8	0,3	0,1	0,2	Bienes de Capital para la Agricultura
Bienes de Capital para la Industria	3,5	3,4	3,4	4,3	8,9	7,2	13,7	5,4	9,2	6,2	7,8	10,9	6,8	Bienes de Capital para la Industria
Equipos de Transporte	45,3	32,4	32,8	15,9	6,1	16,4	8,3	19,0	25,9	44,4	21,3	23,6	15,7	Equipos de Transporte
<b>TOTAL</b>	<b>82,6</b>	<b>73,5</b>	<b>73,4</b>	<b>50,8</b>	<b>43,3</b>	<b>49,2</b>	<b>55,5</b>	<b>50,6</b>	<b>71,8</b>	<b>82,0</b>	<b>61,4</b>	<b>66,5</b>	<b>61,0</b>	<b>TOTAL</b>

1/ Cifras preliminares

FUENTE: SUNAT.

ELABORACIÓN: BCRP. Sucursal Arequipa. Departamento de Estudios Económicos



ANEXO 5

TACNA: INGRESOS CORRIENTES DEL GOBIERNO CENTRAL

(millones de nuevos soles)

	2013				2014									
	SET	OCT	NOV	DIC	ENE	FEB	MAR	ABR	MAY	JUN	JUL	AGO		SET
<b>I. INGRESOS TRIBUTARIOS</b>	67	65	65	60	54	47	58	47	67	56	59	56	58	<b>I. INGRESOS TRIBUTARIOS</b>
1. Impuesto a los Ingresos	7	8	9	8	10	8	12	12	8	7	8	8	8	1. Impuesto a los Ingresos
- Personas Naturales	2	2	2	3	3	3	3	3	3	2	2	2	2	- Personas Naturales
- Personas Jurídicas	5	5	6	6	7	5	6	5	5	5	5	5	5	- Personas Jurídicas
- Regularizaciones	0	0	0	0	0	1	3	4	1	0	1	0	1	- Regularizaciones
2. Impuesto a la Importación	7	9	9	7	6	5	7	5	8	6	6	6	6	2. Impuesto a la Importación
3. Impuesto General a las Ventas	51	47	45	43	34	32	36	27	48	41	43	40	41	3. Impuesto General a las Ventas
- Operaciones Internas	6	6	7	7	8	7	7	6	6	5	6	6	7	- Operaciones Internas
- Operaciones Externas	45	41	39	35	27	26	29	22	42	36	37	33	34	- Operaciones Externas
4. Impuesto Selectivo al Consumo	0	0	0	0	0	0	0	0	0	0	0	0	0	4. Impuesto Selectivo al Consumo
5. Otros Ingresos Tributarios	2	2	2	2	4	2	3	3	3	2	2	2	3	5. Otros Ingresos Tributarios
<b>II. INGR. NO TRIBUTARIOS</b>	1	0	0	1	1	0	0	1	0	0	0	0	1	<b>II. INGR. NO TRIBUTARIOS</b>
<b>INGRESOS CORRIENTES (I+II)</b>	<b>68</b>	<b>66</b>	<b>65</b>	<b>61</b>	<b>55</b>	<b>48</b>	<b>58</b>	<b>48</b>	<b>68</b>	<b>56</b>	<b>59</b>	<b>56</b>	<b>59</b>	<b>INGRESOS CORRIENTES (I+II)</b>

FUENTE: SUNAT.

ELABORACIÓN: BCRP. Sucursal Arequipa. Departamento de Estudios Económicos



ANEXO 6

TACNA: GASTOS NO FINANCIEROS DEL GOBIERNO NACIONAL

(Millones de nuevos soles)

	2013				2014									
	SEP	OCT	NOV	DIC	ENE	FEB	MAR	ABR	MAY	JUN	JUL	AGO		SET
<b>GASTOS NO FINANCIEROS</b>	25	24	24	37	27	41	16	31	44	44	32	39	40	<b>GASTOS NO FINANCIEROS</b>
<b>A. GASTOS CORRIENTES</b>	22	23	23	33	27	27	27	30	27	30	31	32	27	<b>A. GASTOS CORRIENTES</b>
1. Personal y obligaciones sociales	11	12	12	16	19	17	17	17	18	18	20	18	17	1. Personal y obligaciones sociales
2. Pensiones y otras prestaciones	4	3	4	5	3	3	3	3	3	3	4	3	4	2. Pensiones y otras prestaciones
3. Bienes y servicios	6	5	6	9	3	5	5	6	5	7	6	5	6	3. Bienes y servicios
4. Donaciones y transferencias	1	1	0	1	0	2	1	1	1	0	0	2	0	4. Donaciones y transferencias
5. Otros gastos	1	2	1	3	2	1	1	3	1	3	0	4	0	5. Otros gastos
<b>B. GASTOS DE CAPITAL</b>	3	1	2	5	0	14	-11	1	18	15	1	8	13	<b>B. GASTOS DE CAPITAL</b>
1. Adquisición de activos no financieros	3	1	2	5	0	14	-11	1	18	14	1	4	8	1. Adquisición de activos no financieros
2. Donaciones y transferencias	0	0	0	0	0	0	0	0	0	0	0	3	5	2. Donaciones y transferencias

1/ Información actualizada al 31 de octubre de 2014.

FUENTE: Ministerio de Economía y Finanzas

ELABORACIÓN: BCRP. Sucursal Arequipa. Departamento de Estudios Económicos



ANEXO 7

TACNA: GASTOS NO FINANCIEROS DEL GOBIERNO REGIONAL

(Millones de nuevos soles)

	2013				2014									
	SEP	OCT	NOV	DIC	ENE	FEB	MAR	ABR	MAY	JUN	JUL	AGO	SET	
<b>GASTOS NO FINANCIEROS</b>	47	46	41	104	26	27	31	31	32	32	43	47	35	<b>GASTOS NO FINANCIEROS</b>
<b>A. GASTOS CORRIENTES</b>	23	26	23	53	22	21	22	23	23	23	28	37	24	<b>A. GASTOS CORRIENTES</b>
1. Personal y obligaciones sociales	14	14	14	20	16	15	15	15	15	15	19	24	16	1. Personal y obligaciones sociales
2. Pensiones y otras prestaciones	3	3	3	4	4	3	3	3	3	3	4	8	3	2. Pensiones y otras prestaciones
3. Bienes y servicios	6	7	6	11	2	3	4	4	5	5	5	4	5	3. Bienes y servicios
4. Otros gastos	0	2	0	18	0	0	0	1	1	1	0	1	0	4. Otros gastos
<b>B. GASTOS DE CAPITAL</b>	24	20	18	51	4	6	9	8	9	9	15	10	11	<b>B. GASTOS DE CAPITAL</b>
1. Adquisición de activos no financieros	16	20	17	51	4	6	8	8	9	8	15	10	10	1. Adquisición de activos no financieros
2. Donaciones y transferencias	8	0	1	0	0	0	1	0	0	0	0	0	1	2. Donaciones y transferencias

1/ Información actualizada al 31 de octubre de 2014.

FUENTE: Ministerio de Economía y Finanzas

ELABORACIÓN: BCRP. Sucursal Arequipa. Departamento de Estudios Económicos



ANEXO 8

TACNA: GASTOS NO FINANCIEROS DE LOS GOBIERNOS LOCALES

(Millones de nuevos soles)

	2013				2014									
	SEP	OCT	NOV	DIC	ENE	FEB	MAR	ABR	MAY	JUN	JUL	AGO	SET	
<b>GASTOS NO FINANCIEROS</b>	<b>45</b>	<b>53</b>	<b>47</b>	<b>81</b>	<b>23</b>	<b>30</b>	<b>35</b>	<b>42</b>	<b>43</b>	<b>40</b>	<b>48</b>	<b>52</b>	<b>47</b>	<b>GASTOS NO FINANCIEROS</b>
<b>A. GASTOS CORRIENTES</b>	<b>19</b>	<b>18</b>	<b>17</b>	<b>26</b>	<b>12</b>	<b>11</b>	<b>14</b>	<b>14</b>	<b>15</b>	<b>14</b>	<b>17</b>	<b>17</b>	<b>16</b>	<b>A. GASTOS CORRIENTES</b>
1. Personal y obligaciones sociales	4	5	5	7	8	3	4	5	5	5	7	6	5	1. Personal y obligaciones sociales
2. Pensiones y otras prestaciones	0	1	0	2	0	0	1	1	0	0	1	0	1	2. Pensiones y otras prestaciones
3. Bienes y servicios	13	13	12	17	4	7	9	9	10	9	10	11	10	3. Bienes y servicios
4. Donaciones y Transferencias	1	0	0	0	0	0	0	0	0	0	0	0	0	4. Donaciones y Transferencias
5. Otros gastos	0	0	0	0	0	0	0	0	0	0	0	0	0	5. Otros gastos
<b>B. GASTOS DE CAPITAL</b>	<b>26</b>	<b>35</b>	<b>29</b>	<b>55</b>	<b>10</b>	<b>20</b>	<b>21</b>	<b>27</b>	<b>28</b>	<b>26</b>	<b>31</b>	<b>35</b>	<b>31</b>	<b>B. GASTOS DE CAPITAL</b>
1. Donaciones y Transferencias	0	0	0	0	0	20	21	27	0	0	0	0	0	1. Donaciones y Transferencias
2. Otros Gastos	0	0	0	0	0	0	0	0	0	0	0	0	0	2. Otros Gastos
3. Adquisición de Activos no Financieros	26	35	29	55	10	0	0	0	28	26	31	35	31	3. Adquisición de Activos no Financieros

1/ Información actualizada al 31 de octubre de 2014.

FUENTE: Ministerio de Economía y Finanzas

ELABORACIÓN: BCRP. Sucursal Arequipa. Departamento de Estudios Económicos



ANEXO 9

TACNA: COLOCACIONES  
( Saldo en millones de nuevos soles)

ENTIDADES	2013				2014									
	SEP	OCT	NOV	DIC	ENE	FEB	MAR	ABR	MAY	JUN	JUL	AGO	SET	
<b>I. BANCO DE LA NACIÓN</b>	<b>46</b>	<b>47</b>	<b>47</b>	<b>47</b>	<b>48</b>	<b>49</b>	<b>49</b>	<b>50</b>	<b>50</b>	<b>50</b>	<b>51</b>	<b>51</b>	<b>51</b>	<b>I. BANCO DE LA NACIÓN</b>
<b>II. AGROBANCO</b>	<b>22</b>	<b>23</b>	<b>23</b>	<b>23</b>	<b>23</b>	<b>24</b>	<b>24</b>	<b>24</b>	<b>24</b>	<b>23</b>	<b>23</b>	<b>22</b>	<b>21</b>	<b>II. AGROBANCO</b>
<b>III. BANCA MÚLTIPLE</b>	<b>970</b>	<b>986</b>	<b>1004</b>	<b>1004</b>	<b>1022</b>	<b>1026</b>	<b>1038</b>	<b>1037</b>	<b>1042</b>	<b>1061</b>	<b>1061</b>	<b>1089</b>	<b>1096</b>	<b>III. BANCA MÚLTIPLE</b>
Continental	191	192	203	205	210	209	208	199	200	218	220	224	217	Continental
Crédito	329	336	336	335	347	348	358	364	354	353	343	367	376	Crédito
Interbank	99	99	101	100	100	98	99	99	109	116	124	126	129	Interbank
Scotiabank	170	177	179	181	185	191	195	199	204	201	202	201	204	Scotiabank
Mi Banco	122	123	123	120	119	118	116	115	112	109	110	108	106	Mi Banco
Azteca del Perú	8	8	9	9	9	9	9	9	9	9	9	9	9	Azteca del Perú
Financiero	48	49	50	51	50	51	51	51	51	51	51	52	52	Financiero
Interamericano	2	2	2	3	3	3	2	3	3	3	3	3	3	Interamericano
<b>IV. INSTIT. NO BANCARIAS</b>	<b>598</b>	<b>608</b>	<b>620</b>	<b>622</b>	<b>621</b>	<b>621</b>	<b>620</b>	<b>618</b>	<b>619</b>	<b>617</b>	<b>612</b>	<b>612</b>	<b>611</b>	<b>IV. INSTIT. NO BANCARIAS</b>
Caja Municipal Tacna	262	266	272	271	269	270	270	265	263	263	256	253	251	Caja Municipal Tacna
Financiera Nueva Visión	12	12	11	11	10	10	9	9	9	9	9	8	8	Financiera Nueva Visión
Financiera Confianza*	61	61	61	60	60	59	58	57	57	56	56	55	54	Financiera Confianza*
Financiera Efectiva	3	3	3	3	3	3	3	3	3	3	3	3	3	Financiera Efectiva
Financiera Edyficar	54	55	55	55	56	56	56	56	56	56	57	57	57	Financiera Edyficar
Crediscotia Financiera	43	43	45	45	46	47	49	51	53	54	56	58	59	Crediscotia Financiera
Caja Municipal Arequipa	128	130	133	135	135	135	132	131	131	128	127	128	128	Caja Municipal Arequipa
Caja Metropolitana de Lima	8	7	7	7	6	6	5	5	5	5	5	5	5	Caja Metropolitana de Lima
Caja Municipal Piura	10	11	11	11	11	11	12	12	12	12	12	12	12	Caja Municipal Piura
Caja Municipal Cusco	16	16	17	18	18	19	20	21	22	23	24	25	26	Caja Municipal Cusco
Financiera Compartamos	2	2	2	3	3	3	3	4	3	4	4	4	4	Financiera Compartamos
Financiera UNO	2	2	2	3	3	3	4	4	4	4	4	4	4	Financiera UNO
Edpyme Marcimex	0	1	1	1	1	1	1	1	0	0	0	0	0	Edpyme Marcimex
<b>TOTAL (I+II+III)</b>	<b>1637</b>	<b>1663</b>	<b>1694</b>	<b>1696</b>	<b>1713</b>	<b>1719</b>	<b>1730</b>	<b>1729</b>	<b>1734</b>	<b>1752</b>	<b>1748</b>	<b>1775</b>	<b>1779</b>	<b>TOTAL (I+II+III)</b>

FUENTE: Superintendencia de Banca, Seguros y AFP's

ELABORACION: BCRP-Sucursal Arequipa. Departamento de Estudios Económicos



ANEXO 10

TACNA: DEPÓSITOS  
( Saldo en millones de nuevos soles)

ENTIDADES	2013				2014									
	SEP	OCT	NOV	DIC	ENE	FEB	MAR	ABR	MAY	JUN	JUL	AGO	SET	
<b>I. BANCO DE LA NACION</b>	<b>328</b>	<b>330</b>	<b>324</b>	<b>320</b>	<b>330</b>	<b>323</b>	<b>322</b>	<b>322</b>	<b>301</b>	<b>299</b>	<b>293</b>	<b>284</b>	<b>284</b>	<b>I. BANCO DE LA NACION</b>
<b>II. BANCA MÚLTIPLE</b>	<b>683</b>	<b>682</b>	<b>696</b>	<b>722</b>	<b>692</b>	<b>706</b>	<b>727</b>	<b>706</b>	<b>705</b>	<b>707</b>	<b>705</b>	<b>702</b>	<b>700</b>	<b>II. BANCA MÚLTIPLE</b>
Continental	108	107	134	121	118	131	129	126	132	135	132	145	131	Continental
Crédito	236	252	240	246	237	228	256	235	229	235	239	236	233	Crédito
Interbank	99	83	78	99	80	87	87	95	89	102	95	92	90	Interbank
Scotiabank	176	176	178	188	188	184	183	186	187	176	170	170	169	Scotiabank
Mi Banco	23	23	23	22	23	23	23	20	18	17	17	17	17	Mi Banco
Azteca del Perú	13	13	13	13	14	14	14	14	14	14	13	14	13	Azteca del Perú
Financiero	14	14	16	17	16	18	20	14	14	14	13	13	14	Financiero
Interamericano	15	14	15	16	17	21	16	16	22	16	24	15	33	Interamericano
<b>III. INSTIT. NO BANCARIAS</b>	<b>358</b>	<b>363</b>	<b>387</b>	<b>394</b>	<b>386</b>	<b>399</b>	<b>404</b>	<b>398</b>	<b>400</b>	<b>403</b>	<b>394</b>	<b>382</b>	<b>378</b>	<b>III. INST. NO BANCARIAS</b>
Caja Municipal Tacna	279	281	304	312	302	315	319	314	314	317	309	297	293	Caja Municipal Tacna
Financiera Confianza	16	17	18	15	15	15	15	15	15	15	14	13	13	Financiera Confianza
Crediscotia Financiera	4	4	4	5	5	5	5	5	4	4	4	5	4	Crediscotia Financiera
Caja Municipal Arequipa	51	54	53	54	54	54	54	54	56	55	55	55	56	Caja Municipal Arequipa
Financiera Edyficar	0	0	0	0	0	0	0	0	0	0	0	0	0	Financiera Edyficar
Caja Metropolitana de Lima	1	1	1	1	1	1	1	1	1	1	1	1	1	Caja Metropolitana de Lima
Caja Municipal de Piura	1	1	1	1	2	2	2	2	1	1	1	1	1	Caja Municipal de Piura
Caja Municipal Cusco	6	6	6	7	8	8	9	9	9	10	9	9	10	Caja Municipal Cusco
<b>TOTAL (I+II+III)</b>	<b>1369</b>	<b>1375</b>	<b>1408</b>	<b>1437</b>	<b>1407</b>	<b>1428</b>	<b>1454</b>	<b>1426</b>	<b>1405</b>	<b>1408</b>	<b>1391</b>	<b>1368</b>	<b>1362</b>	<b>TOTAL (I+II+III)</b>
Depósitos M/N	1008	1022	1038	1069	1071	1080	1098	1066	1050	1044	1043	1024	1014	Depósitos M/N
Depósitos M/E	360	353	370	367	336	348	356	360	355	363	348	343	348	Depósitos M/E

FUENTE: Superintendencia de Banca, Seguros y AFP's

ELABORACION: BCRP-Sucursal Arequipa. Departamento de Estudios Económicos



ANEXO 11

TACNA: TASA DE MOROSIDAD 1/  
(En Porcentajes)

ENTIDADES	2013					2014								ENTIDADES FINANCIERAS
	AGO	SEP	OCT	NOV	DIC	ENE	FEB	MAR	ABR	MAY	JUN	JUL	AGO	
<b>A. BANCO DE LA NACIÓN</b>		0,7	0,7	0,8	0,7	0,8	0,6	0,6	0,6	0,6	0,6	0,7	0,6	<b>A. BANCO DE LA NACIÓN</b>
<b>B. AGROBANCO</b>		1,5	1,3	2,1	2,0	2,1	1,9	3,2	3,4	4,1	4,3	1,1	5,5	<b>B. AGROBANCO</b>
<b>C. BANCA MÚLTIPLE</b>		2,8	2,9	2,9	3,0	2,7	3,2	3,4	3,4	3,7	3,7	2,5	3,8	<b>C. BANCA MÚLTIPLE</b>
<b>D. INSTIT. NO BANCARIAS</b>														<b>D. INSTIT. NO BANCARIAS</b>
Empresas Financieras		4,8	4,7	4,6	5,0	4,5	5,8	5,8	6,1	6,7	7,2	4,9	7,4	Empresas Financieras
Cajas Municipales		6,6	6,5	6,4	6,4	6,7	7,1	7,2	7,4	7,7	7,3	6,3	8,1	Cajas Municipales
Edpymes		9,0	2,2	3,0	2,8	3,0	4,3	7,7	12,1	13,9	17,0	7,9	20,6	Edpymes
<b>TOTAL</b>		<b>4,0</b>	<b>4,0</b>	<b>4,0</b>	<b>4,1</b>	<b>3,8</b>	<b>4,5</b>	<b>4,6</b>	<b>4,7</b>	<b>5,1</b>	<b>5,0</b>	<b>3,7</b>	<b>5,2</b>	<b>TOTAL</b>

FUENTE: Superintendencia de Banca, Seguros y AFP (SBS)

ELABORACIÓN:BCRP-Sucursal Arequipa.Departamento de Estudios Económicos.