

BANCO CENTRAL DE RESERVA DEL PERÚ
SUCURSAL AREQUIPA



MOQUEGUA: Síntesis de Actividad Económica
Diciembre 2014¹

Departamento de Estudios Económicos

El Banco Central de Reserva del Perú (BCRP) ha considerado presentar un conjunto de indicadores sectoriales de actividad económica con la finalidad de poder realizar el seguimiento del desempeño de la economía departamental. Para el sector real, se ha utilizado el Valor Bruto de Producción a precios del año 2007 para los sectores disponibles. Cabe señalar que a partir de enero 2014, el Instituto Nacional de Estadística (INEI) ha realizado el cambio de año base (de 1994 a 2007) para la construcción del Producto Bruto Interno (PBI) nacional, estando en elaboración la desagregación departamental. En la medida que se publique referida información, el BCRP volvería a elaborar para cada departamento un indicador agregado de actividad económica.

¹ En el presente informe participaron: Lizzie Jugo, Judith Reátegui y Nilda Cabrera.

ÍNDICE

Página

RESUMEN EJECUTIVO	3
I. ACTIVIDAD PRODUCTIVA	5
1. Actividad primaria	5
1.1 Sector agropecuario	5
1.2 Sector pesca.....	6
1.3 Sector minería	7
2. Otros indicadores sectoriales	8
2.1 Sector manufactura	8
2.2 Arribos a los establecimientos de hospedaje	9
II. ASPECTOS LABORALES	10
1. Empleo.....	10
III. SECTOR EXTERNO	11
1. Exportaciones	11
IV. CRÉDITO Y DEPÓSITOS.....	12
1. Crédito	12
2. Depósitos.....	14
V. GASTO PUBLICO NO FINANCIERO	15
1. Gasto corriente no financiero	15
2. Gasto de Capital.....	16
VI. ANEXOS	18



RESUMEN EJECUTIVO

Principales hechos de importancia

- En diciembre, los sectores agropecuario y pesca registraron indicadores negativos de 16,5 por ciento y 10,6 por ciento, respectivamente; mientras que el minero experimentó una mejora de 9,1 por ciento.
- Al considerar **otros indicadores de la actividad económica** en el departamento, se aprecia que en diciembre la actividad manufacturera experimentó una variación positiva de 2,9 por ciento, determinada por la mayor producción de cobre blíster. El arribo de turistas a los establecimientos de hospedaje registró una variación negativa de 4,9 por ciento, por menor afluencia de turistas nacionales. El crédito directo total aumentó 3,9 por ciento y el gasto de capital se contrajo 25,5 por ciento.

Actividad primaria

- La **actividad agropecuaria** se contrajo 16,5 por ciento en el período interanual en diciembre, debido a la menor producción de alfalfa (-20,4 por ciento) y en menor medida de damasco (-60,0 por ciento); además de leche fresca (-11,8 por ciento), huevos de ave (-2,4 por ciento) y carne de porcino (-0,3 por ciento). En los doce meses del año, la actividad agropecuaria presentó una variación negativa (-13,2 por ciento), debido a la caída en la actividad agrícola (-14,5 por ciento) y en menor medida a la pecuaria (-5,3 por ciento).
- El **sector pesca** se contrajo 10,6 por ciento respecto al similar mes del año anterior, principalmente por la menor extracción de pescados y mariscos para el la línea de congelado (-35,7 por ciento), en la actividad de consumo humano directo; además de la nula extracción de anchoveta para la pesca industrial. En el año, la actividad pesquera acumuló una tasa de crecimiento positiva de 8,5 por ciento, asociada, esta vez, al mayor dinamismo de la pesca dirigida al consumo humano directo (28,1 por ciento), en su línea de fresco (63,5 por ciento).
- La **actividad minera** mostró un aumento de 9,1 por ciento, debido a la mayor producción de cobre (3,8 por ciento), plata (145,1 por ciento) y molibdeno (23,2 por ciento). En los doce meses del año, la actividad acumuló un crecimiento de 6,4 por ciento, asociado a los mayores volúmenes de cobre (6,0 por ciento), plata (17,3 por ciento) y molibdeno (27,6 por ciento).

Otros indicadores de actividad económica

- La **producción del sector manufacturero** mostró un indicador positivo de 2,9 por ciento, en el período interanual de diciembre, al aumentar la producción de cobre blister. Entre enero y diciembre, la producción del sector manufacturero registró una contracción de 2,3 por ciento.
- Los **arribos de turistas a los establecimientos de hospedaje** registraron una contracción de 4,9 por ciento en el período interanual, debido a la menor afluencia del turismo nacional. En el año, el flujo de turistas experimentó una ligera mejora de 0,3 por ciento resultado del dinamismo del turismo interno.
- El **empleo en la ciudad de Moquegua**, en empresas privadas formales de 10 a más trabajadores, se contrajo ligeramente 0,8 por ciento, asociado al menor ritmo de los sectores manufactura (-17,3 por ciento), comercio (-0,6 por ciento) y de servicios (-1,3 por ciento). En los doce meses del año, el empleo acumuló un indicador positivo 2,5 por ciento, resultado de la evolución sostenida del sector extractivo (2,2 por ciento) y de servicios (6,0 por ciento).
- El **crédito directo total** en el departamento se incrementó en diciembre 3,9 por ciento, en términos nominales, frente a similar mes del año anterior. La **morosidad** en el mes de noviembre fue de 4,7 por ciento.



- El **gasto de capital** ascendió a 143,0 millones de nuevos soles, mostrando una variación negativa de 25,5 por ciento, en términos reales, explicada por el menor nivel de gasto del Gobierno Regional y de los gobiernos locales. Entre los meses de enero a diciembre, el gasto acumulado alcanzó los 630 millones de nuevos soles, con una variación ligeramente negativa (-0,1 por ciento) respecto a igual período del año 2013.

CUADRO N° 1
OTROS INDICADORES DE ACTIVIDAD ECONOMICA
(Variación % respecto a similar mes del año anterior)

	Jul.14	Ago.14	Set.14	Oct.14	Nov.14	Dic.14
Producción industrial 1/	↑ 0,7	↑ 2,7	↑ 3,3	↓ -32,2	↓ -44,4	↓ -5,6
Arribos a establecimientos de hospedaje	↓ -1,3	↑ 8,7	↑ 7,7	↑ 4,4	↑ 3,6	↓ -4,9
Empleo formal urbano3/	↑ 1,6	↓ -7,8	↑ 43,7	↑ 0,1	↓ -0,4	↓ -0,8
Crédito total 2/	↑ 8,2	↑ 7,9	↑ 8,1	↑ 6,9	↑ 5,7	↑ 3,9
Inversión Pública 1/	↓ -2,7	↑ 68,0	↑ 8,3	↑ 10,2	↑ 18,3	↓ -25,5

1/ En términos reales

2/ En términos nominales

3/ En empresas de 10 a más trabajadores situadas en la ciudad de Moquegua

Fuentes: BCRP - Sucursal Arequipa, SBS, MTPE y MEF.

I. ACTIVIDAD PRODUCTIVA

1. Actividad primaria

1.1 Sector agropecuario

- En diciembre, el **sector agropecuario** decreció 16,5 por ciento, principalmente por la contracción del sub-sector agrícola (-20,2 por ciento); mientras que el sector pecuario registró un incremento (1,5 por ciento). Entre enero y diciembre, el sector agropecuario se contrajo 13,2 por ciento, debido a una disminución en la actividad agrícola (-14,5 por ciento) y en menor medida a la pecuaria (-5,3 por ciento).

CUADRO N° 2
SECTOR AGROPECUARIO 1/
(Miles de toneladas)

Subsectores	Estructura Porcentual 2012 2/	Diciembre				Enero - Diciembre			
		2013	2014	Var.%	Contribución al crecimiento 3/	2013	2014	Var.%	Contribución al crecimiento 3/
SECTOR AGRICOLA	86,2			-20,2	-16,8			-14,5	-12,4
Maíz amiláceo	0,7	0,0	0,0	230,0	0,0	0,8	0,8	-3,5	0,0
Maíz amarillo duro	0,1	0,0	0,0	133,3	0,1	0,2	0,2	-6,4	0,0
Papa	2,7	0,2	0,3	79,3	0,5	8,3	8,0	-3,2	-0,1
Yuca	0,0	0,0	0,0	n.d.	n.d.	0,0	0,0	-100,0	0,0
Trigo	0,1	0,0	0,0	n.d.	n.d.	0,1	0,1	-44,2	0,0
Cebada grano	0,1	0,0	0,0	n.d.	n.d.	0,2	0,1	-49,6	0,0
Haba grano verde	0,2	0,1	0,0	-83,1	-0,4	0,4	0,4	-8,2	0,0
Cebolla	1,0	0,0	0,2	1390,7	0,9	3,7	1,7	-53,6	-0,7
Alfalfa	72,1	51,3	40,8	-20,4	-15,5	679,8	559,1	-17,8	-12,8
Palto	3,5	0,0	0,0	n.d.	n.d.	5,6	6,1	10,3	0,4
Manzano	0,3	0,0	0,0	n.d.	n.d.	0,6	0,5	-18,6	0,0
Vid	3,9	0,0	0,1	281,7	0,8	3,9	4,9	26,4	0,9
Olivo	0,8	0,0	0,0	n.d.	n.d.	0,4	0,5	20,1	0,1
Chirimoyo	0,2	0,0	0,0	n.d.	n.d.	0,2	0,2	-11,5	0,0
Damasco	0,6	0,2	0,1	-60,0	-3,3	0,2	0,1	-19,9	-0,1
SECTOR PECUARIO	13,8			1,5	0,3			-5,3	-0,8
Carne de ave 4/	0,3	0,0	0,0	22,3	0,1	0,1	0,1	8,1	0,0
Carne de Alpaca 4/	0,2	0,0	0,0	7,4	0,0	0,2	0,1	-28,6	-0,1
Carne de Llama 4/	0,2	0,0	0,0	-6,8	0,0	0,1	0,1	-35,0	-0,1
Carne de caprino 4/	0,0	0,0	0,0	-52,6	0,0	0,0	0,0	-31,1	0,0
Carne de ovino 4/	0,3	0,0	0,0	1,2	0,0	0,1	0,1	-11,1	0,0
Carne de porcino 4/	1,1	0,1	0,1	-0,3	0,0	0,6	0,6	-11,9	-0,2
Carne de vacuno 4/	2,6	0,1	0,1	53,2	1,5	1,2	1,3	9,3	0,2
Huevo	0,4	0,0	0,0	-2,4	0,0	0,2	0,2	-2,3	0,0
Leche	8,6	1,5	1,4	-11,8	-1,3	17,5	16,3	-7,2	-0,7
SECTOR AGROPECUARIO	100,0			-16,5	-16,5			-13,2	-13,2

1/ Cifras preliminares.

2/ A precios de 2007

3/ En base a la estructura de similar periodo de 2013.

4/ Peso neto.

Fuente: Gerencia Regional de Agricultura y Riego-Moquegua

Elaboración: BCRP, Sucursal Arequipa. Departamento de Estudios Económicos.

- La reducción de la **actividad agrícola**, en el mes de diciembre, se explica básicamente por la disminución de la producción de alfalfa (-20,4 por ciento), además de damasco (-60,0 por ciento) y haba grano verde (-83,1 por ciento).
- En los doce meses del año, el sub-sector agrícola, registró un indicador negativo (-14,5 por ciento), explicado por la disminución en los niveles de producción de alfalfa (-17,8 por ciento), cebolla (-53,6 por ciento), papa (-3,2 por ciento) y damasco (-19,9 por ciento), básicamente.

- El incremento de la **actividad pecuaria**, en el mes de diciembre, es explicado por el aumento en la producción de carne vacuno (53,2 por ciento), carne de ave (22,3 por ciento), carne de alpaca (7,4 por ciento) y carne de ovino (1,2 por ciento), principalmente.
- Entre enero y diciembre, la producción pecuaria mostró una tasa de crecimiento acumulada negativa respecto al mismo periodo del año anterior, resultado asociado a la menor producción de leche (-7,2 por ciento), de huevos de ave (-2,3 por ciento) y de carne de porcino (-11,9 por ciento), básicamente.
- El avance de la presente **campaña de siembras 2014/2015** (agosto-diciembre) registró una superficie acumulada de 1 211 hectáreas, que fue inferior en 11,2 por ciento en relación al mismo periodo de la campaña anterior, asociada a las menores extensiones de cultivo de papa (-29,0 por ciento), trigo (-37,5 por ciento), alfalfa (-63,0 por ciento) y palto (-83,3 por ciento), principalmente.

CUADRO N° 3
SUPERFICIE SEMBRADA 1/
(En hectáreas)

	Campaña agrícola 2/		Variación	
	2013/2014	2014/2015	Absoluta	Porcentual
Maíz amiláceo	651	630	- 21	-3,2
Maíz amarillo duro	14	35	21	150,0
Papa	421	299	- 122	-29,0
Yuca	1	1	0	0,0
Trigo	24	15	-9	-37,5
Cebada grano	23	17	-6	-26,1
Haba grano verde	74	79	5	6,8
Cebolla	25	89	64	256,0
Alfalfa	119	44	- 75	-63,0
Palto	12	2	-10	-83,3
Manzano	0	0	0,0	n.d.
Víd	0	0	0,0	n.d.
Olivo	0	0	0,0	n.d.
Chirimoyo	0	0	0,0	n.d.
Damasco	0	0	0,0	n.d.
Total	1 364	1 211	-153	-11,2

1/ Cifras preliminares.

2/ De agosto a diciembre

Fuente: Gerencia Regional de Agricultura y Riego - Moquegua.

Elaboración: BCRP, Sucursal Arequipa. Departamento de Estudios Económicos.

1.2 Sector pesca

- En diciembre, la **actividad pesquera** registró una disminución de 10,6 por ciento respecto al similar mes del año anterior, principalmente por la contracción de desembarques de recursos direccionados para el consumo de congelado (-35,7 por ciento) y por la ausencia de pesca para el consumo humano indirecto.
- En los doce meses del año, la actividad pesquera acumuló una tasa de crecimiento positiva de 8,5 por ciento, asociada al mayor desembarque de pescados y mariscos para la pesca de consumo humano directo (28,1 por ciento), a diferencia del consumo humano indirecto que presentó una caída (-13,9 por ciento), debido a la disminución de la extracción de anchoveta.

**CUADRO N° 4
SECTOR PESCA 1/**

	Diciembre			Enero - Diciembre		
	2013	2014	Var.%	2013	2014	Var.%
Consumo Humano Directo	3 247	3 295	1,5	23 540	30 150	28,1
Fresco	1 990	2 487	25,0	10 783	17 628	63,5
Congelado	1 257	808	-35,7	12 757	12 522	-1,8
Consumo Humano Indirecto	0	0	n.d.	127 970	110 155	-13,9
SECTOR PESCA 2/			-10,6			8,5

1/ Cifras preliminares.

2/ A precios de 2007

Fuente: Ministerio de la Producción

Elaboración: BCRP, Sucursal Arequipa, Departamento de Estudios Económicos.

En diciembre, el precio promedio de la harina de pescado fue US\$ 2291,0 por tonelada, resultado superior en 60,6 por ciento en el período interanual y mayor en 9,4 por ciento en relación al mes anterior.

**GRÁFICO N° 1
COTIZACIÓN INTERNACIONAL DE HARINA DE PESCADO
(Hamburgo - US\$/TM)**

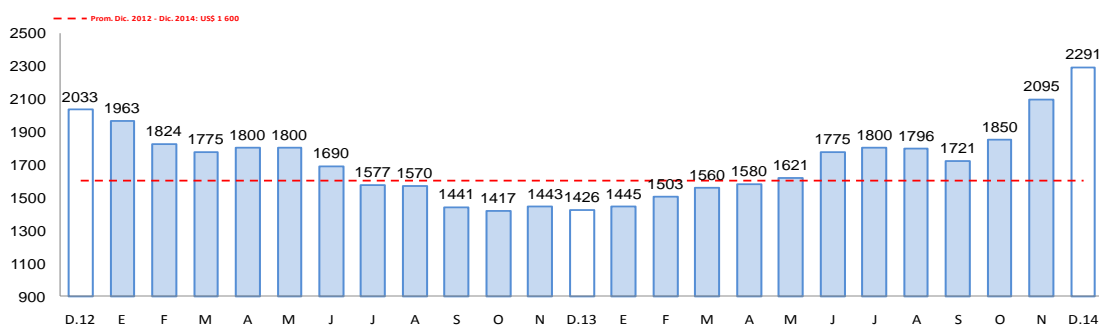

Fuente: Bloomberg.

1.3 Sector minería

- La **actividad minera** en diciembre, mostró un aumento de 9,1 por ciento con respecto al mismo mes del año anterior, asociado principalmente al incremento de los volúmenes de producción de cobre (3,8 por ciento), plata (145,1 por ciento) y molibdeno (23,2 por ciento), por la unidad Productora de Cuajone de la empresa Southern Perú Copper Corporation.
- En los meses de enero a diciembre, la actividad minera mantuvo un crecimiento acumulado positivo de 6,4 por ciento, debido a los mayores volúmenes de cobre (6,0 por ciento), molibdeno (27,6 por ciento) y plata (17,3 por ciento). Entretanto, la producción de oro registró una disminución (-29,9 por ciento).

CUADRO N° 5
SECTOR MINERIA 1/
(Variación % real respecto a similar periodo del año anterior)

Mineral	Estructura Porcentual 2012 2/	Diciembre				Enero - Diciembre			
		2013	2014	Var.%	Contribución 3/	2013	2014	Var.%	Contribución 3/
Cobre (TMF)	73,4	15 748	16 342	3,8	2,8	172 815	183 141	6,0	4,4
Oro (KFG)	9,8	411	274	-33,3	-2,5	5 079	3 561	-29,9	-2,5
Plata (KGF)	3,5	11 503	28 190	145,1	5,5	116 594	136 751	17,3	0,6
Molibdeno (TMF)	13,3	285	351	23,2	3,3	3 135	4 001	27,6	3,9
SECTOR MINERIA 2/	100,0			9,1	9,1			6,4	6,4

1/ Cifras preliminares.

2/ A precios de 2007

3/ En base a la estructura de similar periodo de 2013.

Fuente: Ministerio de Energía y Minas.

Elaboración: BCRP, Sucursal Arequipa. Departamento de Estudios Económicos.

GRÁFICO N° 2
VARIACION DE LA PRODUCCIÓN MINERA
(Variación % real respecto a similar mes del año anterior)

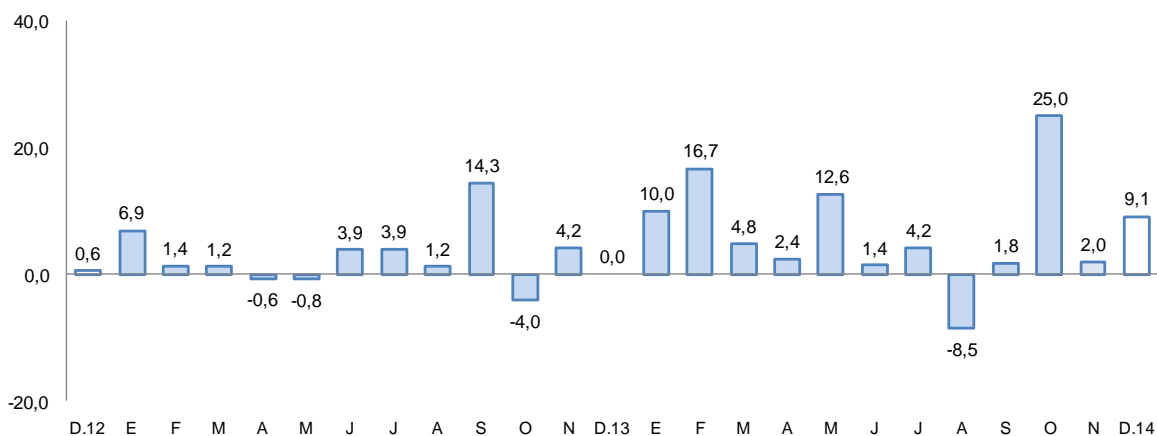

Fuente: MINEM.

Elaboración: BCRP, Sucursal Arequipa, Departamento de Estudios Económicos.

La **cotización internacional de los principales metales**, en el período interanual, mostró variaciones con mayor tendencia a la baja; especialmente en lo que se refiere al cobre (-10,8 por ciento), oro (-1,8 por ciento), plata (-17,0 por ciento) y plomo (-9,0 por ciento). Mientras que el zinc registró un aumento (10,0 por ciento).

2. Otros indicadores sectoriales

1.4 Sector manufactura

- La **producción manufacturera** en Moquegua en el mes de diciembre registró un crecimiento de 2,9 por ciento en comparación a igual mes del año 2013, determinada por la mayor producción de cobre blíster.
- Durante el año 2014, la producción acumulada registró una variación negativa de 2,3 por ciento, explicada por la menor producción metálica, específicamente de cobre y oro, ya que aumentó la producción correspondiente a plata así como de harina, aceite y congelado de pescado, en productos pesqueros.

CUADRO N° 6
SECTOR MANUFACTURA
(Variación % real respecto a similar periodo del año anterior)

Ramas de actividad	Estructura porcentual 2012 1/	Diciembre		Enero - Diciembre	
		Var.%	Contribución 2/	Var.%	Contribución 2/
MANUFACTURA PRIMARIA					
Conservas y congelado pescado	0,5	-12,3	-0,1	17,0	0,1
Harina y aceite de pescado	0,6	n.a.	0,0	52,9	0,2
Cobre blister	55,2	7,0	3,6	-1,6	-0,8
Cátodos de cobre	42,1	-1,0	-0,5	-4,1	-1,9
Oro refinado	0,2	-4,3	0,0	-5,9	0,0
Plata refinada	1,4	-5,6	-0,1	8,0	0,1
SECTOR MANUFACTURA	100,0	2,9	2,9	-2,3	-2,3

1/ A precios de 1994.

2/ En base a la estructura de similar periodo de 2013.

Fuente: Ministerios de la Producción y Energía y Minas

Elaboración: BCRP, Sucursal Arequipa. Departamento de Estudios Económicos.

1.5 Arribos a los establecimientos de hospedaje

- El **arribo de turistas** al departamento de Moquegua en el mes de diciembre fue de 13 563 personas, con una variación negativa de 4,9 por ciento, respecto a igual mes del año 2013, debido a la disminución de turismo nacional y extranjero. La mayor procedencia de los turistas nacionales fue principalmente de las ciudades de Arequipa, Lima, Tacna y Puno; y en el caso de los turistas extranjeros, procedieron principalmente de Bolivia y Chile, y en menor medida de Argentina, Brasil y España.
- Entre los meses de enero y diciembre del año en curso, el número acumulado de turistas que llegaron al departamento fue de 162 862 personas, con una variación positiva de 0,3 por ciento en comparación con similar período del año 2013; debido a que si bien creció el turismo interno en 0,5 por ciento, el turismo receptivo mostró una caída de 3,3 por ciento. El promedio de permanencia de turistas del mes de diciembre fue de 1,37 días.

GRAFICO N° 3
VARIACION DE ARRIBOS A ESTABLECIMIENTOS DE HOSPEDAJE
(Variación %)

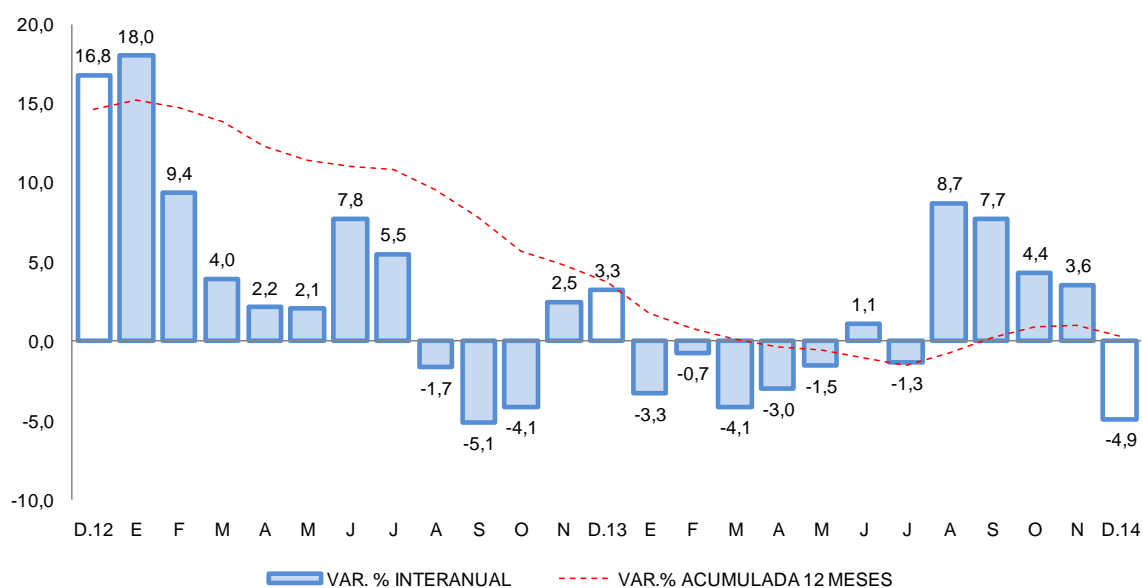

Fuente: Encuesta Mensual a Establecimientos de Hospedaje- MINCETUR.



II. ASPECTOS LABORALES

1. Empleo

- El **empleo en la ciudad de Moquegua**, en empresas privadas formales de 10 a más trabajadores, se contrajo ligeramente 0,8 por ciento, asociado al menor ritmo de los sectores manufactura (-17,3 por ciento), comercio (-0,6 por ciento) y de servicios (-1,3 por ciento). En los doce meses del año, el empleo acumuló un indicador positivo 2,5 por ciento, resultado de la evolución sostenida del sector extractivo (2,2 por ciento) y de servicios (6,0 por ciento).

CUADRO N° 7
CIUDAD DE MOQUEGUA: ÍNDICE MENSUAL DE EMPLEO EN EMPRESAS PRIVADAS FORMALES DE 10 Y MÁS TRABAJADORES POR RAMA DE ACTIVIDAD ECONÓMICA 1/
 (Octubre 2010=100)

	Diciembre			Enero - Diciembre		
	2013	2014	Var.%	2013	2014	Var.%
Extractiva 2/	92,1	100,0	8,6	553,5	565,8	2,2
Industria manufacturera	173,3	143,3	-17,3	941,7	915,0	-2,8
Comercio	99,0	98,4	-0,6	617,8	566,9	-8,2
Transporte, almacenes y comunicaciones	110,0	113,5	3,2	705,9	604,8	-14,3
Servicios 3/	160,9	158,9	-1,3	737,9	782,0	6,0
Total	142,1	140,9	-0,8	701,9	719,3	2,5

Nota: La información corresponde al primer día de cada mes.

1/ Cifras preliminares.

2/ Conformada por las subramas agricultura, pesca y minería.

3/ Conformada por las subramas servicios prestados a empresas, restaurantes y hoteles, establecimientos financieros, enseñanza, servicios sociales y comunales; y electricidad, gas y agua.

Fuente: MTPE - Encuesta Nacional de Variación del Empleo (ENVME)

Elaboración: BCRP, Sucursal Arequipa. Departamento de Estudios Económicos.

GRÁFICO N° 4
CIUDAD DE MOQUEGUA: EMPLEO FORMAL URBANO EN EMPRESAS DE 10 A MÁS TRABAJADORES
 (Variación % respecto a similar mes del año anterior)

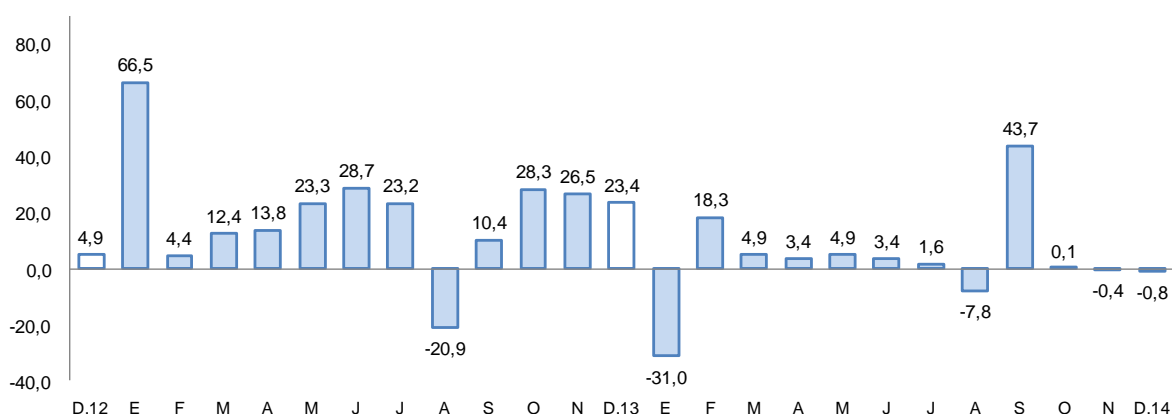

Fuente: Ministerio de Trabajo y Promoción del Empleo.

III. SECTOR EXTERNO

1. Exportaciones

- Las **exportaciones** mostraron un aumento de 76,1 por ciento con respecto a similar mes del año 2013, resultado del mayor dinamismo de los productos tradicionales (76,3 por ciento), debido al aumento de los despachos de productos mineros derivados del cobre (72,4 por ciento), principalmente; adicionalmente, también registraron un incremento las ventas de los productos no tradicionales (70,9 por ciento) asociado al resultado positivo de los productos químicos (119,2 por ciento) y pesqueros (11,7 por ciento).
- En los doce meses del año, las exportaciones registraron un leve incremento de 3,1 por ciento, debido a un aumento de los productos mineros tradicionales (4,1 por ciento); este resultado fue atenuado por la caída en los productos de naturaleza no tradicional (-24,9 por ciento) asociado a una disminución de las exportaciones de productos químicos (-31,6 por ciento) y sidero-metalúrgicos (-13,4 por ciento).
- Entre enero y diciembre, los principales países destino de las exportaciones fueron República Popular China (42,4 por ciento), Italia (15,9 por ciento), Brasil (12,9 por ciento) y Canadá (9,9 por ciento); entre otros. A nivel de productos, hacia República Popular China se destina cátodos de cobre refinado (82,9 por ciento) y en menor medida de minerales de cobre y concentrados (13,7 por ciento); a Italia cátodos de cobre refinado (100,0 por ciento), semejante a los envíos con destino al Brasil con una participación de 99,6 por ciento, y finalmente para Canadá fueron enviados oro en bruto (90,2 por ciento) y plata en bruto (9,8 por ciento).
- La estructura de las exportaciones por principales productos muestra a cátodos de cobre y sus concentrados como los de mayor participación con el 78,0 por ciento, seguido de oro en bruto (8,9 por ciento); entre otros.

CUADRO N° 7
EXPORTACIONES POR GRUPO DE PRODUCTOS 1/
(Valor FOB en millones de US\$)

TIPO	Estructura % 2012 2/	Diciembre			Enero - Diciembre		
		2013	2014	Var.%	2013	2014	Var. %
PRODUCTOS TRADICIONALES	96,1	132,5	233,6	76,3	2 261,4	2 350,7	4,0
Pesqueros	1,6	0,1	5,4	4 641,4	53,0	50,7	-4,2
Agrícolas	0,0	0,0	0,0	n.d.	0,0	0,0	n.d.
Mineros	94,5	132,4	228,2	72,4	2208,3	2299,9	4,1
Petróleo y derivados	0,0	0,0	0,0	n.d.	0,1	0,1	n.d.
PRODUCTOS NO TRADICIONALES	3,9	3,8	6,5	70,9	68,8	51,6	-24,9
Agropecuarios	0,0	0,0	0,0	n.d.	0,5	0,5	13,6
Pesqueros	0,3	1,7	1,9	11,7	12,3	13,2	6,8
Textiles	0,0	0,0	0,0	n.d.	0,0	0,0	n.d.
Maderas, papeles y sus manufacturas	0,0	0,0	0,0	n.d.	0,0	0,0	n.d.
Químicos	2,8	2,1	4,6	119,2	51,9	35,5	-31,6
Minerales no metálicos	0,0	0,0	0,0	n.d.	0,0	0,0	n.d.
Sidero-metalúrgicos	0,2	0,0	0,0	n.d.	2,8	2,4	-13,4
Metal-mecánicos	0,6	0,0	0,0	n.d.	0,4	0,0	n.d.
Otros	0,0	0,0	0,0	n.d.	0,9	0,0	n.d.
TOTAL EXPORTACIONES	100,0	136,3	240,1	76,1	2 330,2	2 402,3	3,1

1/ Cifras preliminares.

2/ A precios de 2007

3/ En base a la estructura de similar periodo de 2013

Fuente: Superintendencia Nacional de Aduanas y de Administración Tributaria.

Elaboración: BCRP, Sucursal Arequipa, Departamento de Estudios Económicos.

IV. CRÉDITO Y DEPÓSITOS

1. Crédito

- Los **créditos** otorgados en Moquegua al último día del mes de diciembre tuvieron un saldo de S/. 662 millones; con una variación positiva de 3,9 por ciento, en comparación al igual mes de 2013. El Banco de la Nación canalizó el 4,8 por ciento del total y sus saldos registraron un crecimiento de 18,5 por ciento en el período de análisis, por mayores colocaciones en moneda nacional; la banca múltiple colocó el 52,7 por ciento y registró un crecimiento de 7,1 por ciento, determinado por la evolución favorable del crédito en moneda nacional; mientras que las instituciones no bancarias que participaron con el 42,5 por ciento, contrajeron sus créditos 1,1 por ciento, al registrar menores colocaciones tanto en moneda nacional como en moneda extranjera. Las colocaciones estuvieron conformadas en un 85,0 por ciento por moneda nacional, y aumentaron 5,6 por ciento en comparación a diciembre de 2013; mientras que las colocaciones en moneda extranjera que representaron el 15,0 por ciento, reportaron una variación negativa de 4,8 por ciento; en diciembre de 2013, la conformación de los créditos fue de 83,7 por ciento en moneda nacional y de 16,3 por ciento en moneda extranjera.

CUADRO N° 8
CREDITO DIRECTO
(Saldos en millones de nuevos soles)

	Estructura %	Diciembre		Var. %
	Diciembre 2014	2013	2014	
Banco de la Nación	4,8	27	32	18,5
Banca múltiple	52,7	326	349	7,1
Instituciones no bancarias	42,5	284	281	-1,1
Cajas municipales	30,2	212	200	-5,7
Edpymes	0,0	7	0	n.a.
Financieras	12,3	65	81	24,6
TOTAL	100,0	637	662	3,9
A Empresas	55,4	369	367	-0,5
Consumo	32,8	200	217	8,5
Hipotecario	11,8	68	78	14,7
En moneda nacional	85,0	533	563	5,6
En moneda extranjera	15,0	104	99	-4,8

1/ En puntos porcentuales.

Fuente: Superintendencia de Banca, Seguros y AFP.

Elaboración: BCRP, Sucursal Arequipa. Departamento de Estudios Económicos.

Según tipo de crédito, las mayores colocaciones correspondieron a créditos a empresas, los que representaron el 56,2 por ciento y tuvieron una variación negativa de 0,5 por ciento; luego se ubicaron los créditos de consumo que representaron el 32,8 por ciento y tuvieron un crecimiento de 8,5 por ciento, seguidos de los créditos hipotecarios que representaron el 11,8 por ciento y un crecimiento de 14,7 por ciento.

GRAFICO N° 4
VARIACIÓN DE LAS COLOCACIONES
(Variación % respecto a similar mes del año anterior)

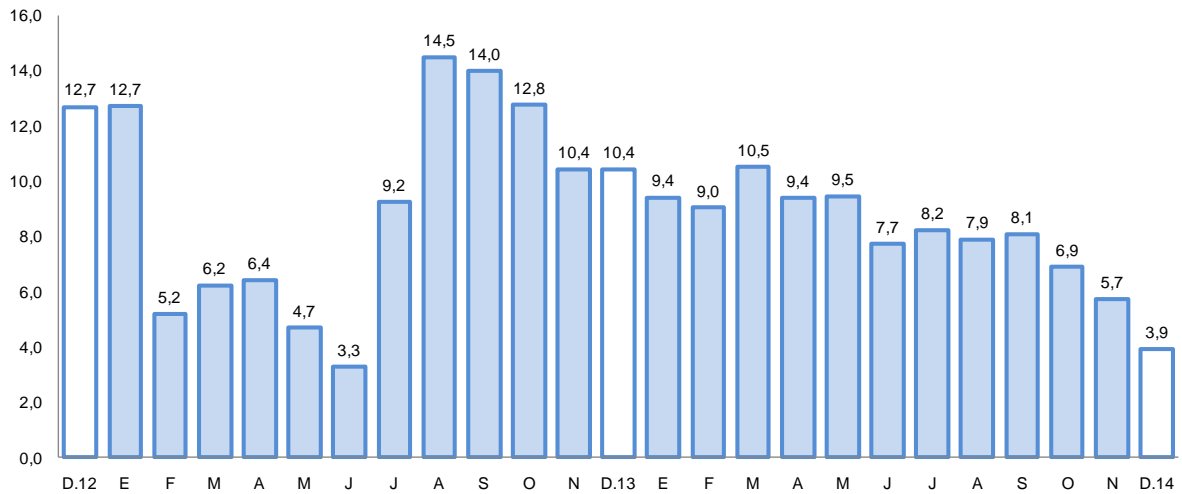

Fuente: Superintendencia de Banca, Seguros y AFP.

- La **cartera morosa** en el mes de noviembre fue de 4,7 por ciento, con un aumento de 0,7 puntos respecto a noviembre del año 2013; correspondiendo las tasas más elevadas a las Cajas Municipales de Ahorro y Crédito (6,9 por ciento), Edpymes (5,1 por ciento) y las Empresas Financieras (4,8 por ciento).

GRAFICO N° 5
TASA DE MOROSIDAD 1/2/
(Porcentaje)

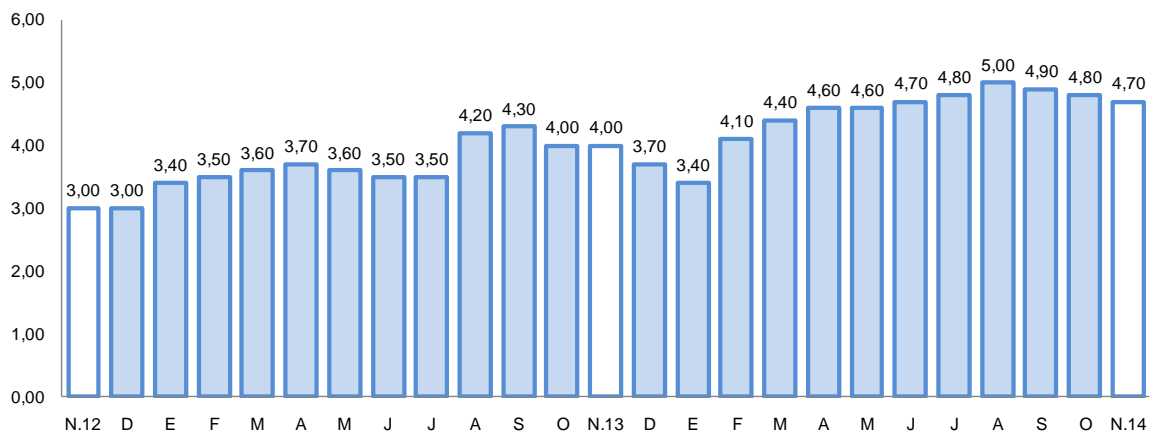

1/ Preliminar.

2/ Morosidad = (créditos vencidos + créditos en cobranza judicial) / colocaciones brutas.



2. Depósitos

- Los **depósitos** tuvieron un saldo de S/. 811 millones, con una variación positiva de 9,6 por ciento al compararlos con igual mes del año anterior. Los depósitos del Banco de la Nación representaron el 20,0 por ciento del total del sistema y tuvieron una contracción de 3,6 por ciento en el período interanual; los depósitos de la banca múltiple representaron el 61,8 por ciento y sus saldos crecieron 16,8 por ciento; mientras que las instituciones no bancarias que captaron el 18,2 por ciento, registraron un aumento de 3,5 por ciento. Los depósitos estuvieron conformados en 75,1 por ciento por moneda nacional, los que tuvieron una variación positiva de 7,0 por ciento; en moneda extranjera la participación fue de 24,9 por ciento con un crecimiento de 18,1 por ciento.
- Por modalidad de captación, los mayores saldos correspondieron a depósitos de ahorro con el 42,4 por ciento, los que tuvieron un incremento de 12,8 por ciento, en relación al período interanual, por mayor captación en moneda nacional y especialmente en extranjera; siguen los depósitos a plazo con el 30,7 por ciento, los que aumentaron 8,7 por ciento, por el incremento en moneda nacional y finalmente, los depósitos a la vista que representaron el 26,9 por ciento, registraron un aumento de 5,8 por ciento, asociado al crecimiento en moneda extranjera (45,5 por ciento), contrarrestando la disminución en moneda nacional (-1,7 por ciento).

CUADRO N° 9
DEPOSITOS
(Saldos en millones de nuevos soles)

	Estructura % Diciembre 2014	Diciembre		Var. %
		2013	2014	
Banco de la Nación	20,0	168	162	-3,6
Banca múltiple	61,8	429	501	16,8
Instituciones no bancarias	18,2	143	148	3,5
Cajas municipales	17,1	135	139	3,0
Financieras	1,1	8	9	12,5
TOTAL	100,0	740	811	9,6
Vista	26,9	206	218	5,8
Ahorro	42,4	305	344	12,8
A plazo	30,7	229	249	8,7
En moneda nacional	75,1	569	609	7,0
En moneda extranjera	24,9	171	202	18,1

1/ En puntos porcentuales.

Fuente: Superintendencia de Banca, Seguros y AFP.

Elaboración: BCRP, Sucursal Arequipa. Departamento de Estudios Económicos.

GRÁFICO Nº 6
VARIACION DE LOS DEPÓSITOS
(Variación % respecto a similar mes del año anterior)

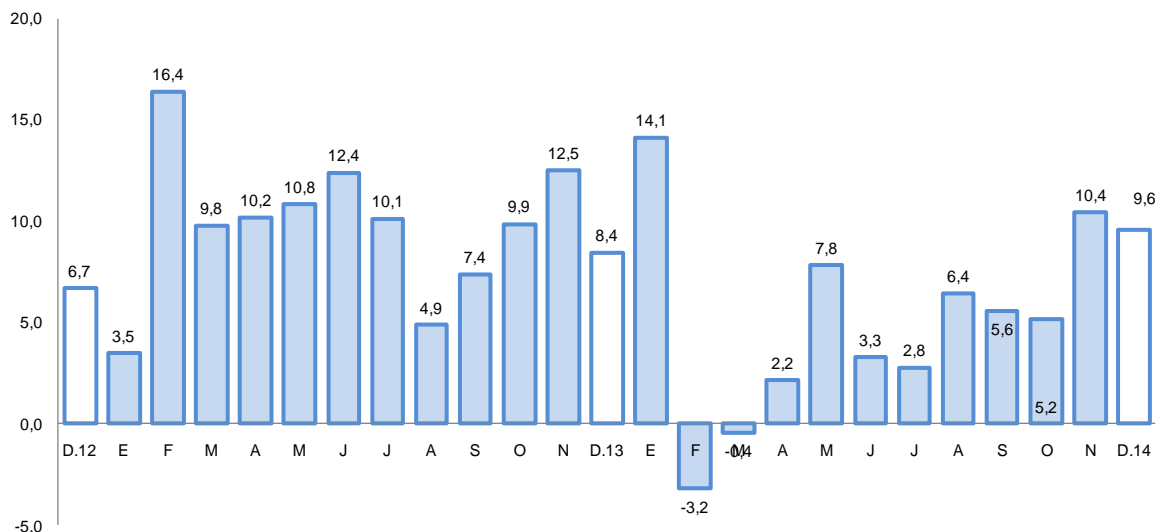

Fuente: Superintendencia de Banca, Seguros y AFP.

- El ratio colocaciones/depositos en el mes de noviembre fue de 0,82, mostrando disminución respecto a igual mes del año anterior en que se ubicó en 0,86.

V. GASTO PUBLICO NO FINANCIERO

1. Gasto corriente no financiero

- El **gasto corriente no financiero** en Moquegua en diciembre fue de S/. 86 millones, con un incremento de 20,7 por ciento en términos reales al compararlo con igual mes del año anterior, debido al aumento registrado en el Gobierno Nacional por mayores gastos en remuneraciones, bienes y servicios así como en transferencias y en el Gobierno Regional, que ejecutó mayores gastos en remuneraciones y bienes y servicios; mientras que en los gobiernos locales el gasto se contrajo por menores desembolsos en remuneraciones y bienes y servicios.
- En el transcurso del año 2014, el gasto acumulado fue de S/. 562 millones con una variación positiva de 10,4 por ciento, debido al aumento del gasto de los gobiernos Nacional y Regional, que contrarrestaron parcialmente la reducción reportada por los gobiernos locales.

CUADRO Nº 10
GASTO CORRIENTE NO FINANCIERO 1/2
(Millones de nuevos soles)

	Diciembre			Enero - Diciembre		
	2013	2014	Var.%real	2013	2014	Var.%real
Gobierno Nacional	18	28	50,7	132	190	39,4
Gobierno Regional	27	34	22,0	201	226	8,9
Gobiernos locales	24	24	-3,1	160	146	-11,6
Total	69	86	20,7	493	562	10,4

1/ Información actualizada al 31 de diciembre de 2014.

2/ Comprende el gasto en remuneraciones, bienes y servicios y pensiones.

Fuente: Ministerio de Economía y Finanzas.

Elaboración: BCRP, Sucursal Arequipa. Departamento de Estudios Económicos.

2. Gasto de Capital

- El **gasto de capital** correspondiente a los tres niveles de gobierno, en el mes fue de S/. 143 millones, con una variación negativa de 25,5 por ciento al compararla con el gasto efectuado en similar mes del año anterior, determinado por los menores gastos realizados por el Gobierno Regional y los gobiernos locales; mientras que el Gobierno Nacional reportó crecimiento.
- En los doce meses del año, los gastos de capital acumulados ascendieron a S/. 630 millones, con una ligera variación negativa, no significativa en términos reales respecto al año 2013, debido a que si bien aumentaron los gastos de los gobiernos Nacional y Regional, se contrajeron los correspondientes a los gobiernos locales.

CUADRO N° 10
GASTO DE CAPITAL 1/ 2/
(Millones de nuevos soles)

	Diciembre			Enero - Diciembre		
	2013	2014	Var.%real	2013	2014	Var.%real
Gobierno Nacional	3	9	190,6	9	44	373,5
Gobierno Regional	103	76	-28,5	243	292	16,4
Gobiernos locales	80	58	-29,8	359	294	-20,7
Total	186	143	-25,5	611	630	-0,1

1/ Información actualizada al 31 de diciembre de 2014.

2/ Comprende la adquisición de activos no financieros

Fuente: Ministerio de Economía y Finanzas.

Elaboración: BCRP, Sucursal Arequipa. Departamento de Estudios Económicos.

GRAFICO N° 7
VARIACION DE LA INVERSION PÚBLICA
(Variación % real)

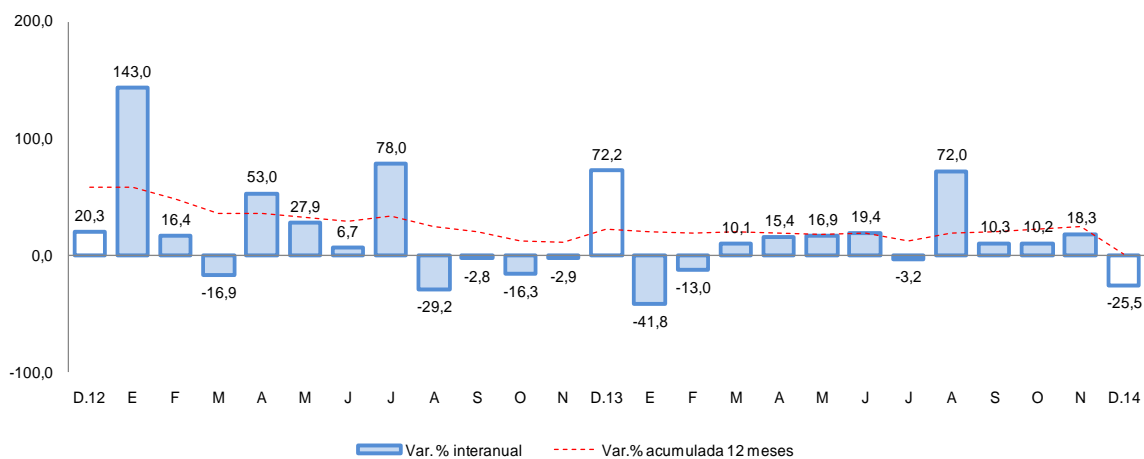

Fuente: Ministerio de Economía y Finanzas.

- El Gobierno Nacional, en Moquegua en el mes de diciembre realizó inversiones especialmente en los sectores Educación y Pesquería; entre los principales proyectos destacan; “Mejoramiento de los Servicios del Desembarcadero Artesanal de Ilo” con una inversión de S/. 4,8 millones; “Mejoramiento de los Servicios de Bienestar Universitario de la Sede de Mariscal Nieto de la Universidad Nacional de Moquegua” con un avance presupuestal de S/. 882 mil; “Mejoramiento de la Infraestructura de Riego en el Centro Poblado de Anascapa Distrito de Ubinas” con una ejecución de S/. 643 mil; y “Creación del

Complejo Deportivo de la Universidad Nacional de Moquegua”, con una inversión de S/. 378 mil.

- En el Gobierno Regional las unidades ejecutoras que mayores inversiones realizaron en el mes fueron en los sectores salud, agrícola y transportes, destacando “Ampliación y Mejoramiento del Hospital de Moquegua”, con S/. 43,2 millones; “Mejoramiento de la Red Vial Departamental Moquegua – Arequipa, tramo MO-108 y tramo AR-118” con una inversión en el mes de S/. 10 millones; “Ampliación de la Frontera Agrícola Lomas de Ilo” por S/. 8,7 millones; y “Mejoramiento del Servicio Educativo en la I.E. Miguel Grau, Distrito de Ilo” cuya inversión fue de S/. 2,5 millones.
- Los gobiernos locales, orientaron mayores inversiones a los proyectos: “Mejoramiento de Caminos de Herradura” con S/. 4,2 millones; “Construcción de Pistas y Veredas en el Centro Poblado San Antonio, Provincia de Mariscal Nieto” con un monto invertido en el mes de S/. 3,1 millones; “Instalación de Redes de Agua Potable en el Distrito de El Algarrobal, Provincia de Ilo” con una inversión de S/. 1,4 millones; y “Mejoramiento y Construcción de Vías en el Centro Poblado de Chen Chen, Distrito de Moquegua, Provincia de Mariscal Nieto” con S/. 1,3 millones.



VI. ANEXOS



ANEXO 1

MOQUEGUA: PRODUCCION AGROPECUARIA 1/
(T.m)

PRODUCTOS	2013	2014												PRODUCTOS
	DIC	ENE	FEB	MAR	ABR	MAY	JUN	JUL	AGO	SET	OCT	NOV	DIC	
AGRICOLA														AGRICOLA
Maíz Amiláceo	1	2	5	1	259	394	95	10	0	6	1	0	3	Maíz Amiláceo
Maíz Amarillo	9	17	39	13	8	12	13	43	0	9	0	0	21	Maíz Amarillo
Papa	172	332	791	2162	1292	951	762	788	367	242	0	43	308	Papa
Yuca	0	0	0	0	0	0	0	0	0	0	0	0	0	Yuca
Trigo	0	0	3	5	13	4	15	23	0	0	0	4	3	Trigo
Cebada Grano	0	0	5	6	3	19	6	59	2	0	0	0	1	Cebada Grano
Haba	98	11	57	167	40	13	0	10	14	0	6	17	17	Haba
Cebolla	14	31	45	123	655	308	108	0	0	55	27	175	209	Cebolla
Alfalfa	51280	54077	59700	49542	47700	46638	45003	42905	43363	45052	42609	41712	40825	Alfalfa
Palto	0	64	297	883	1554	1272	849	275	352	270	244	65	0	Palto
Manzano	0	62	143	151	124	15	0	0	0	0	0	0	0	Manzano
Vid	22	30	655	1821	1616	609	68	0	0	0	0	0	84	Vid
Olivc	0	0	0	0	0	0	128	141	36	161	0	0	0	Olivo
Chirimoyo	0	0	0	6	6	18	90	50	0	0	0	0	0	Chirimoyo
Damasco	158	0	0	0	0	0	0	0	0	0	0	63	63	Damasco
PECUARIO														PECUARIO
Carne Aves	11	10	10	10	11	11	11	11	11	11	11	11	13	Carne Aves
Carne Alpaca	10	9	9	9	9	10	9	9	9	9	11	10	11	Carne alpaca
Carne Llama	8	6	7	7	7	7	7	7	7	7	8	8	8	Carne Llama
Carne Caprinos	2	2	1	1	1	1	1	1	1	1	1	1	1	Carne Caprinos
Carne Ovinos	9	8	9	8	8	10	8	9	8	6	8	8	9	Carne Ovinos
Carne Porcinos	51	49	49	46	44	53	44	51	47	44	44	45	51	Carne Porcinos
Carne Vacunos	94	93	89	92	94	108	99	87	98	102	125	131	145	Carne Vacunos
Huevos Aves	17	18	16	16	16	16	16	16	16	16	16	16	17	Huevos Aves
Leche Vacunos	1537	1452	1334	1452	1351	1380	1304	1332	1325	1311	1338	1339	1355	Leche Vacunos

1/ Cifras Preliminares

FUENTE: Gerencia Regional de Agricultura y Riego-Moquegua.

ELABORACIÓN: BCRP, Sucursal Arequipa. Departamento de Estudios Económicos



ANEXO 2

MOQUEGUA: EXTRACCION DE ESPECIES HIDROBIOLOGICAS 1/
(T.M.)

ESPECIES	2013	2014												ESPECIES
	DIC	ENE	FEB	MAR	ABR	MAY	JUN	JUL	AGO	SET	OCT	NOV	DIC	
CHD 2/	3247	3125	3666	10861	36877	46604	17063	8641	842	993	3535	4802	3295	CHD 2/
1. Fresco	1990	1807	1747	492	1123	1393	1636	627	536	582	2358	2839	2487	1. Fresco
2. Congelado	1257	1318	1918	316	606	2215	1218	266	306	411	1177	1963	808	2. Congelado
CHI 3/	0	0	0	10053	35148	42996	14209	7749	0	0	0	0	0	CHI 3/

1/ Cifras preliminares

2/ Consumo Humano Directo

3/ Consumo Humano Indirecto

FUENTE: Gerencia Regional de la Producción-Moquegua

ELABORACIÓN: BCRP. Sucursal Arequipa. Departamento de Estudios Económicos

ANEXO 3

MOQUEGUA: PRODUCCION MINERA 1/

PRODUCTOS	2013	2014												PRODUCTOS
	DIC	ENE	FEB	MAR	ABR	MAY	JUN	JUL	AGO	SET	OCT	NOV	DIC	
MINERÍA METÁLICA														MINERÍA METÁLICA
Cobre (TMF.)	15 748	15 523	14 765	15 840	14 536	16 305	15 117	15 801	13 404	15 494	15 091	14 924	16 342	Cobre (TMF.)
Oro (KGF.)	411	264	322	284	318	307	315	338	303	305	263	267	274	Oro (KGF.)
Plata (KGF.)	11 503	10 292	10 828	10 472	10 397	10 383	9 982	9 677	8 870	9 726	9 119	8 815	28 190	Plata (KGF.)
Molibdeno (TMF.)	285	305	307	292	281	347	283	386	299	373	423	354	351	Molibdeno (TMF.)

1/ Cifras preliminares

FUENTE: Ministerio de Energía y Minas.

ELABORACION. BCRP, Sucursal Arequipa. Departamento de Estudios Económicos



ANEXO 4

MOQUEGUA: ÍNDICE DE PRODUCCIÓN MANUFACTURERA 1/

(Base 1994=100,00)

DESCRIPCIÓN	2013	2014												DESCRIPCIÓN
	DIC	ENE	FEB	MAR	ABR	MAY	JUN	JUL	AGO	SET	OCT	NOV	DIC	
MANUFACTURA PRIMARIA	234,77	225,53	209,04	210,03	227,03	226,80	242,32	242,43	225,87	231,54	155,68	124,76	241,53	MANUFACTURA PRIMARIA
CONSERVAS Y CONG. DE PESCADO	46,12	44,48	121,23	9,69	33,84	84,20	69,73	6,75	0,61	9,76	34,18	63,31	40,46	CONSERVAS Y CONG. DE PESCADO
HARINA Y ACEITE DE PESCADO	0,00	0,00	0,00	11,39	109,44	93,40	44,84	15,02	0,00	0,00	0,00	0,00	0,00	HARINA Y ACEITE DE PESCADO
COBRE BLISTER	485,37	463,05	419,72	457,49	457,40	458,50	514,28	526,63	447,28	490,22	305,03	346,85	519,52	COBRE BLISTER
CÁTODOS	170,34	165,31	152,31	145,24	161,76	158,00	165,67	167,88	173,74	165,98	116,94	50,93	168,63	CÁTODOS
ORO REFINADO	157,71	137,14	123,43	82,29	157,71	116,60	116,57	123,43	144,00	123,43	102,86	157,71	150,86	ORO REFINADO
PLATA REFINADA	99,07	86,97	46,24	93,57	93,58	107,90	107,88	115,59	115,59	110,08	110,08	110,08	93,57	PLATA REFINADA

1/ Cifras preliminares

FUENTE: Empresas Industriales

ELABORACIÓN: BCRP. Sucursal Arequipa. Departamento de Estudios Económicos

ANEXO 5

MOQUEGUA: EXPORTACIONES POR TIPO DE PRODUCTO 1/
(Millones de US \$ FOB)

DESCRIPCIÓN	2014													TIPO
	DIC	ENE	FEB	MAR	ABR	MAY	JUN	JUL	AGO	SET	OCT	NOV	DIC	
Productos Tradicionales	132,5	175,2	208,1	138,5	244,2	195,8	174,8	210,7	194,6	271,0	153,5	150,4	233,6	Productos Tradicionales
Pesqueros	0,1	1,8	0,2	0,4	0,9	3,1	13,6	17,2	3,5	1,1	0,2	3,3	5,4	Pesqueros
Mineros	132,4	173,4	207,9	138,1	243,3	192,7	161,2	193,5	191,1	269,9	153,3	147,1	228,2	Mineros
Petróleo y Derivados	0,0	0,0	0,0	0,0	0,0	0,0	0,0	0,0	0,0	0,0	0,0	0,0	0,0	Petróleo y Derivados
Productos no Tradicionales	3,8	4,2	4,5	5,6	3,8	4,3	4,5	6,1	3,4	4,8	1,0	3,2	6,5	Productos no Tradicionales
Agropecuarios	0,0	0,0	0,0	0,1	0,0	0,1	0,1	0,1	0,1	0,1	0,0	0,0	0,0	Agropecuarios
Pesqueros	1,7	1,3	1,1	1,8	1,0	1,7	0,9	1,2	0,5	0,8	0,2	0,8	1,9	Pesqueros
Textiles	0,0	0,0	0,0	0,0	0,0	0,0	0,0	0,0	0,0	0,0	0,0	0,0	0,0	Textiles
Maderas y Papeles y Manufactura	0,0	0,0	0,0	0,0	0,0	0,0	0,0	0,0	0,0	0,0	0,0	0,0	0,0	Maderas y Papeles y Manufactura
Quimicos	2,1	2,9	2,9	3,2	2,8	2,1	3,5	4,3	2,8	3,4	0,8	2,3	4,6	Quimicos
Mineral no Metálico	0,0	0,0	0,0	0,0	0,0	0,0	0,0	0,0	0,0	0,0	0,0	0,0	0,0	Mineral no Metálico
Siderurgicos	0,0	0,0	0,5	0,5	0,0	0,4	0,0	0,5	0,0	0,5	0,0	0,1	0,0	Siderurgicos
Metal Mecánico	0,0	0,0	0,0	0,0	0,0	0,0	0,0	0,0	0,0	0,0	0,0	0,0	0,0	Metal Mecánico
Otros	0,0	0,0	0,0	0,0	0,0	0,0	0,0	0,0	0,0	0,0	0,0	0,0	0,0	Otros
TOTAL EXPORTACIONES	136,3	179,4	212,6	144,1	248,0	200,1	179,3	216,8	198,0	275,8	154,5	153,6	240,1	TOTAL EXPORTACIONES

1/ Cifras preliminares

FUENTE: SUNAT.

ELABORACIÓN: bcrp, Sucursal Arequipa. Departamento de Estudios Económicos



BANCO CENTRAL DE RESERVA DEL PERÚ – SUCURSAL AREQUIPA

ANEXO 6

MOQUEGUA: IMPORTACIONES POR EL PUERTO DE ILO 1/
(Valor FOB en Millones de US\$)

	2013	2014												
	Dic	Ene	Feb	Mar	Abr	May	Jun	Jul	Ago	Sep	Oct	Nov	Dic	
I. Bienes de consumo	0,1	0,1	0,2	0,2	0,2	0,1	0,3	0,2	0,1	0,1	0,1	0,6	0,3	I. Bienes de consumo
Bienes de Consumo no Duradero	0,0	0,0	0,0	0,0	0,0	0,0	0,0	0,0	0,0	0,0	0,0	0,4	0,0	Bienes de Consumo no Duradero
Bienes de Consumo Duradero	0,1	0,1	0,2	0,2	0,2	0,1	0,3	0,2	0,1	0,1	0,1	0,2	0,3	Bienes de Consumo Duradero
II. Insumos	8,7	7,3	1,4	9,0	4,2	5,4	5,5	5,4	4,5	6,8	6,1	2,8	4,6	II. Insumos
Combustibles, Lubricantes y Conexos	3,4	3,9	0,0	4,6	0,0	0,0	0,0	0,0	0,0	0,0	4,3	0,0	0,0	Combustibles, Lubricantes y Conexos
Materias Primas para la Agricultura	0,0	0,0	0,1	0,0	0,0	0,0	0,0	0,0	0,0	0,0	0,0	0,0	0,0	Materias Primas para la Agricultura
Materias Primas para la Industria	5,3	3,4	1,3	4,4	4,2	5,4	5,5	5,4	4,5	6,8	1,8	2,7	4,6	Materias Primas para la Industria
III. Bienes de capital y materiales de construcción	17,4	44,9	8,0	8,2	21,2	13,0	24,7	13,6	10,1	7,9	20,0	13,7	8,1	III. Bienes de capital y materiales de construcción
Materiales de Construcción	0,2	0,0	0,0	0,2	1,4	3,1	1,2	1,2	0,1	0,8	0,6	0,9	1,6	Materiales de Construcción
Bienes de Capital para la Agricultura	0,0	0,0	0,0	0,0	0,0	0,0	0,0	0,0	0,0	0,0	2,3	0,0	0,0	Bienes de Capital para la Agricultura
Bienes de Capital para la Industria	7,8	40,0	5,9	2,8	3,6	6,7	6,7	6,9	4,0	3,8	8,1	7,4	2,5	Bienes de Capital para la Industria
Equipos de Transporte	9,4	4,9	2,1	5,2	16,2	3,2	16,8	5,5	6,0	3,3	9,0	5,4	4,0	Equipos de Transporte
TOTAL	26,2	52,3	9,6	17,4	25,6	18,5	30,5	19,2	14,7	14,8	26,2	17,1	13,0	TOTAL

1/ Cifras preliminares

FUENTE: SUNAT.

ELABORACIÓN: BCRP. Sucursal Arequipa. Departamento de Estudios Económicos



ANEXO 7

MOQUEGUA: INGRESOS CORRIENTES DEL GOBIERNO CENTRAL

(Millones de nuevos soles)

	2013	2014												
	DIC	ENE	FEB	MAR	ABR	MAY	JUN	JUL	AGO	SET	OCT	NOV	DIC	
I. INGRESOS TRIBUTARIOS	22,6	38,4	15,5	16,3	17,4	19,1	23,2	22,7	14,2	18,0	21,0	19,0	17,4	I. INGRESOS TRIBUTARIOS
1. Impuesto a los Ingresos	2,8	4,1	2,5	3,2	5,5	3,9	3,2	3,0	2,6	3,0	4,0	3,3	4,4	1. Impuesto a los ingresos
- Personas Naturales	1,3	2,2	1,0	1,0	1,2	1,2	1,1	1,1	1,2	1,4	2,0	1,3	1,4	- Personas naturales
- Personas Jurídicas	1,5	1,8	1,5	1,2	1,3	1,9	1,7	1,6	1,3	1,5	2,0	1,7	2,9	- Personas jurídicas
- Regularizaciones	0,1	0,1	0,1	0,9	2,9	0,9	0,4	0,3	0,2	0,1	0,0	0,2	0,2	- Regularizaciones
2. Impuesto a la Importación	0,1	0,1	0,1	0,1	0,0	0,1	0,2	0,2	0,1	0,2	0,0	0,3	0,1	2. Impuesto a la importación
3. Impuesto General a las Ventas	18,4	33,5	12,3	12,4	11,0	14,4	18,7	18,7	10,7	13,6	16,0	14,7	11,9	3. Impuesto general a las ventas
- Operaciones Internas	4,4	6,2	4,3	3,5	3,2	3,9	3,2	3,5	3,3	3,3	3,0	3,2	4,6	- Operaciones internas
- Operaciones Externas	14,0	27,3	8,0	8,9	7,8	10,5	15,5	15,2	7,4	10,3	13,0	11,5	7,3	- Operaciones externas
4. Impuesto Selectivo al Consumo	0,0	0,0	0,0	0,0	0,0	0,0	0,1	0,1	0,1	0,0	0,0	0,0	0,0	4. Impuesto selectivo al consumo
5. Otros Ingresos Tributarios	1,3	0,7	0,6	0,6	0,9	0,7	1,0	0,7	0,7	1,2	1,0	0,7	1,0	5. Otros ingresos tributarios
II. INGR. NO TRIBUTARIOS	0,5	0,7	0,2	0,0	1,0	0,5	0,2	0,2	0,0	0,5	0,0	0,5	1,1	II. INGR. NO TRIBUTARIOS
INGRESOS CORRIENTES (I+II)	23,1	39,1	15,7	16,3	18,4	19,6	23,4	22,9	14,2	18,5	21,0	19,5	18,5	INGRESOS CORRIENTES (I+II)

FUENTE: SUNAT.

ELABORACIÓN: BCRP. Sucursal Arequipa. Departamento de Estudios Económicos



ANEXO 8

MOQUEGUA: GASTOS NO FINANCIEROS DEL GOBIERNO NACIONAL

(Millones de nuevos soles)

	2013	2014												
	DIC	ENE	FEB	MAR	ABR	MAY	JUN	JUL	AGO	SET	OCT	NOV	DIC	
GASTOS NO FINANCIEROS	21	13	20	12	16	23	24	21	19	18	17	15	37	GASTOS NO FINANCIEROS
A. GASTOS CORRIENTES	18	13	12	15	14	13	17	17	18	16	14	13	28	A. GASTOS CORRIENTES
1. Personal y obligaciones sociales	6	7	6	7	7	7	7	8	7	7	7	7	9	1. Personal y obligaciones sociales
2. Pensiones y otras prestaciones	6	3	3	3	3	4	3	4	3	5	3	3	7	2. Pensiones y otras prestaciones
3. Bienes y servicios	4	1	2	3	3	3	6	4	3	3	3	2	7	3. Bienes y servicios
4. Donaciones y transferencias	1	0	1	3	0	0	0	0	1	0	0	0	2	4. Donaciones y transferencias
5. Otros gastos	2	2	1	1	1	0	1	0	4	1	1	1	3	5. Otros gastos
B. GASTOS DE CAPITAL	3	0	8	-3	1	10	7	5	1	2	3	2	9	B. GASTOS DE CAPITAL
1. Adquisición de activos no financieros	3	0	8	-3	1	10	5	5	1	2	3	2	9	1. Adquisición de activos no financieros
2. Donaciones y transferencias	0	0	0	0	0	0	2	0	0	0	0	0	0	2. Donaciones y transferencias

1/ Información actualizada al 31 de diciembre de 2014.

FUENTE: Ministerio de Economía y Finanzas

ELABORACIÓN: BCRP Sucursal Arequipa. Departamento de Estudios Económicos

ANEXO 9

MOQUEGUA: GASTOS NO FINANCIEROS DEL GOBIERNO REGIONAL

(Millones de nuevos soles)

	2013	2014												
	DIC	ENE	FEB	MAR	ABR	MAY	JUN	JUL	AGO	SET	OCT	NOV	DIC	
GASTOS NO FINANCIEROS	130	16	26	36	38	38	34	55	44	40	38	45	110	GASTOS NO FINANCIEROS
A. GASTOS CORRIENTES	28	15	15	16	15	18	17	20	24	16	18	21	34	A. GASTOS CORRIENTES
1. Personal y obligaciones sociales	15	12	11	11	9	11	11	14	17	11	12	13	20	1. Personal y obligaciones sociales
2. Pensiones y otras prestaciones	2	1	1	1	1	1	1	2	2	1	1	1	3	2. Pensiones y otras prestaciones
3. Bienes y servicios	9	1	3	4	4	6	4	5	4	4	5	6	11	3. Bienes y servicios
4. Otros gastos	3	0	0	0	0	0	0	0	1	0	0	1	0	4. Otros gastos
B. GASTOS DE CAPITAL	103	1	10	21	23	20	18	35	20	24	20	24	76	B. GASTOS DE CAPITAL
1. Adquisición de activos no financieros	103	1	10	21	23	20	17	35	20	24	20	24	76	1. Adquisición de activos no financieros
2. Donaciones y transferencias	0	0	0	0	0	0	1	0	0	0	0	0	0	2. Donaciones y transferencias

1/ Información actualizada al 31 de diciembre de 2014.

FUENTE: Ministerio de Economía y Finanzas

ELABORACIÓN: BCRP. Sucursal Arequipa. Departamento de Estudios Económicos



ANEXO 10

MOQUEGUA: GASTOS NO FINANCIEROS DE LOS GOBIERNOS LOCALES

(Millones de nuevos soles)

	2013	2014												
	DIC	ENE	FEB	MAR	ABR	MAY	JUN	JUL	AGO	SET	OCT	NOV	DIC	
GASTOS NO FINANCIEROS	106	12	19	26	31	30	33	45	43	37	41	50	82	GASTOS NO FINANCIEROS
A. GASTOS CORRIENTES	24	7	9	11	12	13	12	16	11	12	13	13	24	A. GASTOS CORRIENTES
1. Personal y obligaciones sociales	6	3	3	3	4	3	3	6	3	3	3	4	6	1. Personal y obligaciones sociales
2. Pensiones y otras prestaciones	1	0	0	0	0	0	0	0	0	0	1	0	1	2. Pensiones y otras prestaciones
3. Bienes y servicios	18	3	5	7	8	9	8	10	8	8	9	9	16	3. Bienes y servicios
4. Donaciones y Transferencias	0	0	0	0	0	0	0	0	0	1	0	0	1	4. Donaciones y Transferencias
5. Otros gastos	0	0	0	0	0	0	0	0	0	0	0	0	0	5. Otros gastos
B. GASTOS DE CAPITAL	82	5	10	15	19	17	21	29	32	25	28	37	58	B. GASTOS DE CAPITAL
1. Donaciones y Transferencias	0	0	0	0	0	0	0	0	0	0	1	2	0	1. Donaciones y Transferencias
2. Otros Gastos	0	0	0	0	0	0	0	0	0	0	0	0	0	2. Otros Gastos
3. Adquisición de Activos no Financieros	82	5	10	15	19	17	20	29	32	25	27	35	58	3. Adquisición de Activos no Financieros

1/ Información actualizada al 31 de diciembre de 2014.

FUENTE: Ministerio de Economía y Finanzas

ELABORACIÓN: BCRP, Sucursal Arequipa. Departamento de Estudios Económicos

ANEXO 11

MOQUEGUA: COLOCACIONES
(Saldo en millones de nuevos soles)

ENTIDADES FINANCIERAS	2013	2014												ENTIDADES FINANCIERAS	
	DIC	ENE	FEB	MAR	ABR	MAY	JUN	JUL	AGO	SEP	OCT	NOV	DIC		
I. BANCO DE LA NACIÓN	27	27	28	28	39	46	30	30	30	31	31	31	31	32	I. BANCO DE LA NACIÓN
II. BANCA MÚLTIPLE	326	326	320	321	322	330	338	343	343	345	350	350	350	349	II. BANCA MÚLTIPLE
Continental	36	36	34	36	36	37	37	37	38	39	39	39	39	38	Continental
Crédito	176	177	173	175	175	178	183	187	184	185	187	185	185	190	Crédito
Interbank	30	30	30	30	31	32	33	33	34	35	36	37	37	37	Interbank
Scotiabank	53	52	51	49	49	52	55	55	56	56	58	60	55	55	Scotiabank
Mi Banco	25	25	25	25	25	25	25	25	25	24	24	24	24	24	Mi Banco
Azteca del Perú	6	6	6	6	6	7	6	6	6	6	6	5	5	5	Azteca del Perú
III. INST.NO BANCARIAS	284	285	287	287	287	288	288	287	288	286	285	284	281	281	III. INST.NO BANCARIAS
Caja Municipal Arequipa	149	148	149	149	148	146	145	143	142	139	137	134	132	132	Caja Municipal Arequipa
Caja Municipal Cusco	0	0	0	0	1	1	1	1	2	2	2	2	2	2	Caja Municipal Cusco
Caja Municipal Tacna	55	55	56	56	54	54	54	53	52	52	51	50	48	48	Caja Municipal Tacna
Financiera Confianza*	25	25	25	24	24	24	24	24	24	24	24	25	25	25	Financiera Confianza*
Financiera Efectiva	3	3	3	4	4	4	4	4	4	4	4	4	4	4	Financiera Efectiva
Financiera Compartamos	0	0	0	0	0	0	1	1	1	1	1	1	1	1	Financiera Compartamos
Credi Scotia Financiera	16	16	16	17	17	18	18	18	18	19	19	20	20	20	Credi Scotia Financiera
Financiera Nueva Visión	7	7	7	7	7	7	7	7	7	7	7	7	7	7	Financiera Nueva Visión
Financiera Edyficar	21	21	22	22	22	22	22	23	23	23	23	23	24	24	Financiera Edyficar
Caja Municipal Sullana	9	8	9	10	10	11	12	13	14	15	17	18	18	18	Caja Municipal Sullana
TOTAL	637	638	635	637	648	663	656	660	660	662	666	665	662	662	TOTAL
Moneda Nacional	533	533	538	540	553	563	552	549	556	555	562	565	563	563	Moneda Nacional
Moneda Extranjera	104	104	97	97	95	100	104	111	105	106	104	100	99	99	Moneda Extranjera

FUENTE: Superintendencia de Banca, Seguros y AFP's.

ELABORACIÓN:BCRP.Sucursal Arequipa. Departamento de Estudios Económicos



ANEXO 12

MOQUEGUA: DEPOSITOS
(Saldo en millones de nuevos soles)

ENTIDADES FINANCIERAS	2013	2014												ENTIDADES FINANCIERAS
	DIC	ENE	FEB	MAR	ABR	MAY	JUN	JUL	AGO	SEP	OCT	NOV	DIC	
I. BANCO DE LA NACIÓN	168	174	161	155	166	163	164	162	168	162	160	160	162	I. BANCO DE LA NACIÓN
II. BANCA MÚLTIPLE	429	440	406	447	434	490	432	435	426	440	451	500	501	II. BANCA MÚLTIPLE
Continental	38	39	38	39	41	42	39	37	38	37	39	41	40	Continental
Crédito	252	246	235	271	255	285	255	253	235	250	241	261	249	Crédito
Interbank	60	72	67	69	71	70	67	74	67	67	68	66	66	Interbank
Scotiabank	67	70	53	56	56	82	59	59	75	76	92	122	135	Scotiabank
Mi Banco	6	7	7	6	6	6	6	6	6	5	5	5	6	Mi Banco
Azteca del Perú	6	6	6	6	6	6	5	6	5	5	6	5	5	Azteca del Perú
III. INSTIT. NO BANCARIAS	143	148	145	144	144	146	145	145	144	145	143	145	148	III. INSTIT. NO BANCARIAS
Caja Municipal Arequipa	101	104	100	100	102	103	102	103	101	102	99	101	102	Caja Municipal Arequipa
Caja Municipal Tacna	32	33	34	34	32	32	33	32	32	32	33	33	34	Caja Municipal Tacna
Caja Municipal Sullana	2	2	2	3	3	3	3	2	3	3	3	3	3	Caja Municipal Sullana
Financiera Confianza	3	4	4	3	3	4	4	3	3	3	4	3	4	Financiera Confianza
Credi Scotia Financiera	5	5	5	4	5	5	5	5	5	5	4	5	5	Credi Scotia Financiera
TOTAL	740	762	712	746	744	799	741	742	738	747	754	805	811	TOTAL
Moneda Nacional	569	588	548	577	578	605	571	577	580	574	593	607	609	Moneda Nacional
Moneda Extranjera	171	165	164	169	166	194	170	166	158	173	161	198	202	Moneda Extranjera

FUENTE: Superintendencia de Banca, Seguros y AFP's.

ELABORACIÓN:BCRP.Sucursal Arequipa. Departamento de Estudios Económicos