

BANCO CENTRAL DE RESERVA DEL PERÚ
SUCURSAL AREQUIPA



**MOQUEGUA: Síntesis de Actividad Económica
Noviembre 2014¹**

Departamento de Estudios Económicos

El Banco Central de Reserva del Perú (BCRP) ha considerado presentar un conjunto de indicadores sectoriales de actividad económica con la finalidad de poder realizar el seguimiento del desempeño de la economía departamental. Para el sector real, se ha utilizado el Valor Bruto de Producción a precios del año 2007 para los sectores disponibles. Cabe señalar que a partir de enero 2014, el Instituto Nacional de Estadística (INEI) ha realizado el cambio de año base (de 1994 a 2007) para la construcción del Producto Bruto Interno (PBI) nacional, estando en elaboración la desagregación departamental. En la medida que se publique referida información, el BCRP volvería a elaborar para cada departamento un indicador agregado de actividad económica.

¹ En el presente informe participaron: Lizzie Jugo, Judith Reátegui y Nilda Cabrera.

ÍNDICE

Página

RESUMEN EJECUTIVO	3
I. ACTIVIDAD PRODUCTIVA	5
1. Actividad primaria	5
1.1 Sector agropecuario	5
1.2 Sector pesca.....	6
1.3 Sector minería	7
2. Otros indicadores sectoriales	8
1.4 Sector manufactura	8
1.5 Arribos a los establecimientos de hospedaje	9
II. ASPECTOS LABORALES	10
1. Empleo.....	10
III. SECTOR EXTERNO	11
1. Exportaciones	11
IV. CRÉDITO Y DEPÓSITOS.....	12
1. Crédito	12
2. Depósitos.....	14
V. GASTO PUBLICO NO FINANCIERO	15
1. Gasto corriente no financiero	15
2. Gasto de Capital.....	16
VI. ANEXOS	18

RESUMEN EJECUTIVO

Principales hechos de importancia

- En noviembre, los sectores pesca y minería registraron indicadores positivos de 4,2 por ciento y 2,0 por ciento, respectivamente; mientras que el agropecuario se contrajo en 13,2 por ciento.
- Al considerar **otros indicadores de la actividad económica** en el departamento, se aprecia que en noviembre la actividad manufacturera experimentó una variación negativa de 44,4 por ciento, resultado de la caída de los productos mineros: cátodos de cobre y cobre blíster. El arribo de turistas a los establecimientos de hospedaje registró una variación positiva de 3,6 por ciento, por mayor afluencia de turistas nacionales. El crédito directo total aumentó 5,7 por ciento y el gasto de capital creció 22,2 por ciento.

Actividad primaria

- La **actividad agropecuaria** se contrajo 13,2 por ciento en el período interanual en noviembre, resultado de la disminución de la producción de papa (-73,8 por ciento) y alfalfa (-19,3 por ciento), básicamente; además de leche fresca (-13,9 por ciento), huevos de ave (-5,2 por ciento) y carne de porcino (-23,0 por ciento). En los once meses del año, la actividad agropecuaria presentó una variación negativa (-12,9 por ciento), debido a la caída en la actividad agrícola (-14,1 por ciento) y en menor medida a la pecuaria (-5,9 por ciento).
- El **sector pesca** aumentó 4,2 por ciento respecto al similar mes del año anterior, principalmente por la mayor extracción de pescados y mariscos para el consumo humano directo (43,2 por ciento) en sus líneas de fresco y de congelado. En los meses de enero a noviembre, la actividad pesquera acumuló una tasa de crecimiento positiva de 10,2 por ciento, resultado del mayor dinamismo de la pesca dirigido al consumo humano directo (32,3 por ciento).
- La **actividad minera** mostró un aumento de 2,0 por ciento, debido a la mayor producción de cobre (2,0 por ciento) y molibdeno (13,4 por ciento). En los once meses del año, la actividad acumuló un crecimiento de 6,1 por ciento, asociado a los mayores volúmenes de cobre (6,2 por ciento), molibdeno (28,1 por ciento) y plata (3,3 por ciento).

Otros indicadores de actividad económica

- La **producción del sector manufacturero** mostró un indicador negativo de 44,4 por ciento, en el período interanual de noviembre, al disminuir la producción de cobre. Entre enero y noviembre, la producción del sector manufacturero registró una contracción de 2,8 por ciento.
- Los **arribos de turistas a los establecimientos de hospedaje** registraron un aumento de 3,6 por ciento en el período interanual, por mayor afluencia del turismo nacional. En los once meses del presente año, el flujo de turistas experimentó una ligera mejora de 0,8 por ciento motivado por el mayor turismo interno.
- El **empleo en la ciudad de Moquegua**, en empresas privadas formales de 10 a más trabajadores, mostró una contracción ligera de 0,4 por ciento en noviembre; debido a la menor demanda de la actividad manufacturera (-17,3 por ciento) y de comercio (-5,2 por ciento). Entre enero y noviembre, el empleo acumuló un indicador positivo 2,9 por ciento, resultado de la evolución del sector extractivo (1,6 por ciento) y de servicios (6,9 por ciento).

- El **crédito directo total** en el departamento se incrementó en noviembre 5,7 por ciento, en términos nominales, frente a similar mes del año anterior. La **morosidad** en el mes de octubre fue de 4,8 por ciento.
- El **gasto de capital** ascendió a 63,0 millones de nuevos soles, mostrando una expansión de 22,2 por ciento, en términos reales, impulsado por nivel de gasto del Gobierno Nacional, además del Gobierno Regional y de los gobiernos locales. Entre los meses de enero a noviembre, el gasto acumulado alcanzó los 487 millones de nuevos soles, con una variación positiva de 11,0 por ciento respecto a igual período del año 2013.

CUADRO N° 1
OTROS INDICADORES DE ACTIVIDAD ECONOMICA
 (Variación % respecto a similar mes del año anterior)

	Jun.14	Jul.14	Ago.14	Set.14	Oct.14	Nov
Producción industrial 1/	↑ 8,3	↑ 0,7	↑ 2,7	↑ 3,3	↓ -32,2	↓ -44,4
Arribos a establecimientos de hospedaje	↑ 1,1	↓ -1,3	↑ 8,7	↑ 7,7	↑ 4,4	↑ 3,6
Empleo formal urbano3/	↑ 3,4	↑ 1,6	↓ -7,8	↑ 43,7	↑ 0,1	↓ -0,4
Crédito total 2/	↑ 7,7	↑ 8,2	↑ 7,9	↑ 8,1	↑ 6,9	↑ 5,7
Inversión Pública 1/	↑ 18,9	↓ -2,7	↑ 68,0	↑ 8,3	↑ 10,2	↑ 18,3

1/ En términos reales

2/ En términos nominales

3/ En empresas de 10 a más trabajadores situadas en la ciudad de Moquegua

Fuentes: BCRP - Sucursal Arequipa, SBS, MTPE y MEF.

I. ACTIVIDAD PRODUCTIVA

1. Actividad primaria

1.1 Sector agropecuario

- En noviembre, el **sector agropecuario** decreció 13,2 por ciento, por la contracción de los sub-sectores agrícola (-14,9 por ciento) y pecuario (-5,3 por ciento). Entre enero y noviembre, el sector agropecuario presentó una tasa de crecimiento acumulada negativa (-12,9 por ciento), debido a la caída en la actividad agrícola (-14,1 por ciento) y en menor medida a la pecuaria (-5,9 por ciento).

CUADRO N° 2
SECTOR AGROPECUARIO 1/
(Miles de toneladas)

Subsectores	Estructura Porcentual 2012 2/	Noviembre				Enero - Noviembre			
		2013	2014	Var.%	Contribución al crecimiento 3/	2013	2014	Var.%	Contribución al crecimiento 3/
SECTOR AGRICOLA	86,2			-14,9	-12,2			-14,1	-12,1
Maíz amiláceo	0,7	0,0	0,0	n.d.	n.d.	0,8	0,8	-3,8	0,0
Maíz amarillo duro	0,1	0,0	0,0	-100,0	-0,1	0,2	0,2	-13,5	0,0
Papa	2,7	0,2	0,0	-73,8	-0,5	8,1	7,7	-4,9	-0,1
Yuca	0,0	0,0	0,0	n.d.	n.d.	0,0	0,0	-100,0	0,0
Trigo	0,1	0,0	0,0	n.d.	n.d.	0,1	0,1	-46,4	0,0
Cebada grano	0,1	0,0	0,0	n.d.	n.d.	0,2	0,1	-50,2	0,0
Haba grano verde	0,2	0,0	0,0	n.d.	n.d.	0,3	0,3	17,5	0,0
Cebolla	1,0	0,0	0,2	n.d.	n.d.	3,7	1,5	-59,0	-0,8
Alfalfa	72,1	51,7	41,7	-19,3	-15,6	628,6	518,3	-17,5	-12,6
Palto	3,5	0,0	0,1	978,1	0,6	5,6	6,1	10,3	0,5
Manzano	0,3	0,0	0,0	n.d.	n.d.	0,6	0,5	-18,6	-0,1
Vid	3,9	0,0	0,0	n.d.	n.d.	3,8	4,8	24,9	0,9
Olivo	0,8	0,0	0,0	n.d.	n.d.	0,4	0,5	20,1	0,1
Chirimoyo	0,2	0,0	0,0	n.d.	n.d.	0,2	0,2	-11,5	0,0
Damasco	0,6	0,0	0,1	n.d.	n.d.	0,0	0,1	n.d.	n.d.
SECTOR PECUARIO	13,8			-5,3	-1,0			-5,9	-0,8
Carne de ave 4/	0,3	0,0	0,0	13,0	0,0	0,1	0,1	6,7	0,0
Carne de Alpaca 4/	0,2	0,0	0,0	3,6	0,0	0,1	0,1	-31,1	-0,1
Carne de Llama 4/	0,2	0,0	0,0	4,3	0,0	0,1	0,1	-37,0	-0,1
Carne de caprino 4/	0,0	0,0	0,0	-61,6	0,0	0,0	0,0	-28,3	0,0
Carne de ovino 4/	0,3	0,0	0,0	-6,1	0,0	0,1	0,1	-12,2	0,0
Carne de porcino 4/	1,1	0,1	0,0	-23,0	-0,4	0,6	0,5	-13,0	-0,2
Carne de vacuno 4/	2,6	0,1	0,1	35,5	1,1	1,1	1,1	5,4	0,1
Huevo	0,4	0,0	0,0	-5,2	0,0	0,2	0,2	-2,2	0,0
Leche	8,6	1,6	1,3	-13,9	-1,6	16,0	14,9	-6,8	-0,6
SECTOR AGROPECUARIO	100,0			-13,2	-13,2			-12,9	-12,9

1/ Cifras preliminares.

2/ A precios de 2007

3/ En base a la estructura de similar periodo de 2013.

4/ Peso neto.

Fuente: Gerencia Regional de Agricultura y Riego-Moquegua

Elaboración: BCRP, Sucursal Arequipa. Departamento de Estudios Económicos.

- La reducción de la **actividad agrícola**, en el mes de noviembre, se explica básicamente por la disminución de la producción de papa (-73,8 por ciento) y alfalfa (-19,3 por ciento), y en menor medida por la producción de maíz amarillo duro (-100,0 por ciento).
- En los once meses del año, el sub-sector agrícola, registró un indicador negativo (-14,1 por ciento), asociado a la disminución en los niveles de producción de alfalfa (-17,5 por ciento), cebolla (-59,0 por ciento), papa (-4,9 por ciento) y manzano (-18,6 por ciento), principalmente.

- La caída de la **actividad pecuaria**, en el mes de noviembre, se explica por la disminución de la producción de leche fresca (-13,9 por ciento), huevos de ave (-5,2 por ciento) y carne de porcino (-23,0 por ciento), principalmente.
- Entre enero y noviembre, la producción acumulada pecuaria presentó una contracción respecto al mismo periodo del año anterior, resultado que fue influenciado por la disminución de la producción de leche (-6,8 por ciento), de huevos de ave (-2,2 por ciento) y de carne de porcino (-13,0 por ciento), básicamente.
- El avance de la presente **campaña de siembras 2014/2015** (agosto-noviembre) registró una superficie acumulada de 1123 hectáreas, que fue inferior en 13,9 por ciento en relación al mismo periodo de la campaña anterior, asociada a las menores extensiones de cultivo de papa (-34,2 por ciento), trigo (-30,0 por ciento) y alfalfa (-65,5 por ciento), principalmente.

CUADRO N° 3
SUPERFICIE SEMBRADA 1/
(En hectáreas)

	Campaña agrícola 2/		Variación	
	2013/2014	2014/2015	Absoluta	Porcentual
Maíz amiláceo	651	621	- 30	-4,6
Maíz amarillo duro	12	33	21	175,0
Papa	398	262	- 136	-34,2
Yuca	1	0	-1	-100,0
Trigo	20	14	-6	-30,0
Cebada grano	23	16	-7	-30,4
Haba grano verde	74	75	1	1,4
Cebolla	6	59	53	883,3
Alfalfa	119	41	- 78	-65,5
Palto	1	2	1	100,0
Manzano	0	0	0,0	n.d.
Vid	0	0	0,0	n.d.
Olivo	0	0	0,0	n.d.
Chirimoyo	0	0	0,0	n.d.
Damasco	0	0	0,0	n.d.
Total	1 305	1 123	-182	-13,9

1/ Cifras preliminares.

2/ De agosto a octubre

Fuente: Gerencia Regional de Agricultura y Riego - Moquegua.

Elaboración: BCRP, Sucursal Arequipa. Departamento de Estudios Económicos.

1.2 Sector pesca

- En noviembre, la **actividad pesquera** aumentó 4,2 por ciento respecto al similar mes del año anterior, principalmente por el mayor incremento de pesca para el consumo humano directo (43,2 por ciento), específicamente por el incremento de los desembarques de recursos direccionados para el consumo de fresco (97,3 por ciento) y congelado (2,6 por ciento).
- En los once meses del año, la actividad pesquera acumuló una tasa de crecimiento positiva de 10,2 por ciento, asociada al mayor desembarque de pescados y mariscos para la pesca de consumo humano directo (32,3 por ciento), a diferencia del consumo humano indirecto que presentó una caída (-13,9 por ciento), debido a una disminución de la extracción de anchoveta.

**CUADRO N° 4
SECTOR PESCA 1/**

	Noviembre			Enero - Noviembre		
	2013	2014	Var.%	2013	2014	Var.%
Consumo Humano Directo	3 353	4 802	43,2	20 294	26 855	32,3
Fresco	1 439	2 839	97,3	8 793	15 141	72,2
Congelado	1 914	1 963	2,6	11 501	11 714	1,9
Consumo Humano Indirecto	10 387	0	-100,0	127 970	110 155	-13,9
SECTOR PESCA 2/			4,2			10,2

1/ Cifras preliminares.

2/ A precios de 2007

Fuente: Ministerio de la Producción

Elaboración: BCRP, Sucursal Arequipa, Departamento de Estudios Económicos.

- En noviembre, el precio promedio de la harina de pescado fue US\$ 2095,0 por tonelada, resultado superior en 45,2 por ciento en el período interanual y mayor en 13,3 por ciento en relación al mes anterior.

**GRÁFICO N° 1
COTIZACIÓN INTERNACIONAL DE HARINA DE PESCADO
(Hamburgo - US\$/TM)**

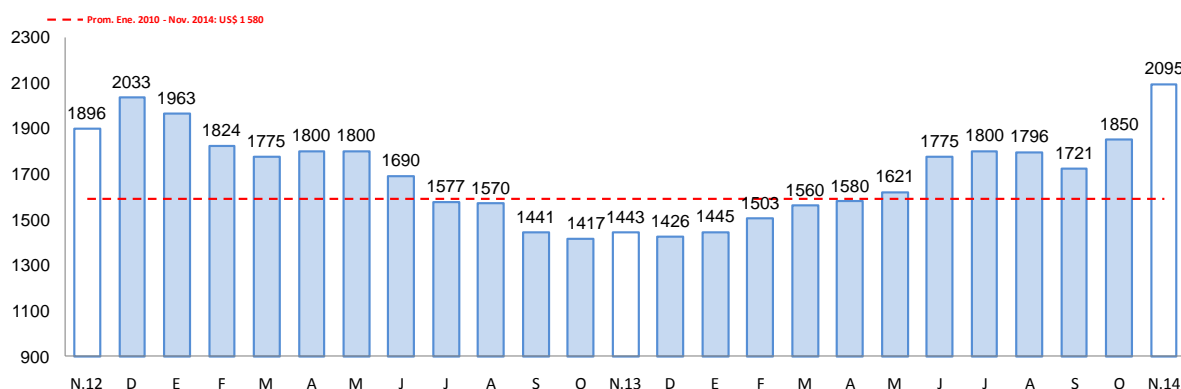

Fuente: Bloomberg.

1.3 Sector minería

- La **actividad minera** en noviembre, mostró un aumento de 2,0 por ciento con respecto al mismo mes del año anterior, asociado principalmente al incremento de los volúmenes de producción de cobre (2,0 por ciento) y molibdeno (13,4 por ciento), por la unidad Productora de Cuajone de la empresa Southern Perú Copper Corporation.
- En los meses de enero a noviembre, la actividad minera sostuvo un crecimiento acumulado de 6,1 por ciento, asociado a los mayores volúmenes de cobre (6,2 por ciento), molibdeno (28,1 por ciento) y plata (3,3 por ciento). Entretanto el oro registró una disminución (-29,6 por ciento).

CUADRO N° 5
SECTOR MINERIA 1/
(Variación % real respecto a similar periodo del año anterior)

Mineral	Estructura Porcentual 2012 2/	Noviembre				Enero - Noviembre			
		2013	2014	Var.%	Contribución 3/	2013	2014	Var.%	Contribución 3/
Cobre (TMF)	73,4	14 628	14 924	2,0	1,5	157 067	166 799	6,2	4,6
Oro (KGF)	9,8	334	267	-20,1	-1,3	4 668	3 287	-29,6	-2,6
Plata (KGF)	3,5	10 019	8 815	-12,0	-0,4	105 091	108 561	3,3	0,1
Molibdeno (TMF)	13,3	312	354	13,4	2,2	2 850	3 650	28,1	4,0
SECTOR MINERÍA 2/	100,0			2,0	2,0			6,1	6,1

1/ Cifras preliminares.

2/ A precios de 2007

3/ En base a la estructura de similar periodo de 2013.

Fuente: Ministerio de Energía y Minas.

Elaboración: BCRP, Sucursal Arequipa. Departamento de Estudios Económicos.

GRÁFICO N° 2
VARIACION DE LA PRODUCCIÓN MINERA
(Variación % real respecto a similar mes del año anterior)

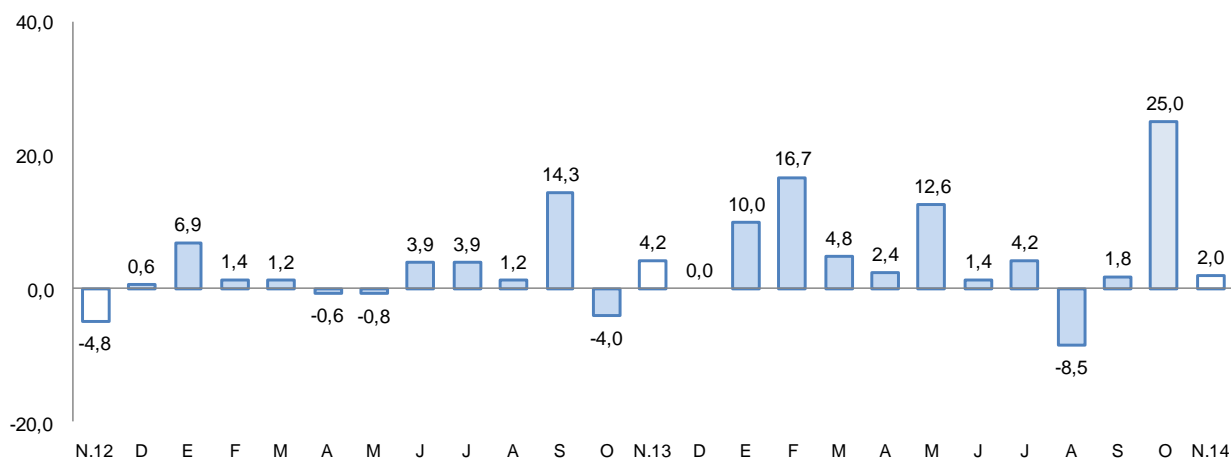

Fuente: MINEM.

Elaboración: BCRP, Sucursal Arequipa, Departamento de Estudios Económicos.

- La **cotización internacional de los principales metales**, en el período interanual, mostró variaciones con mayor tendencia a la baja; especialmente en lo que se refiere al cobre (-5,2 por ciento), oro (-7,8 por ciento), plata (-22,7 por ciento) y plomo (-3,2 por ciento). Mientras que el zinc registró un aumento (20,9 por ciento).

2. Otros indicadores sectoriales

1.4 Sector manufactura

- La **producción manufacturera** en Moquegua en el mes de noviembre tuvo una variación negativa de 44,4 por ciento en comparación a igual mes del año 2013, determinada por la menor producción de cobre tanto cátodos como blíster así como de harina y aceite de pescado.
- En los once primeros del presente año, la producción acumulada registró una contracción de 2,8 por ciento, explicada por la caída en la producción de oro refinado, cobre blíster y cobre en cátodos.

CUADRO N° 6
SECTOR MANUFACTURA
(Variación % real respecto a similar periodo del año anterior)

Ramras de actividad	Estructura porcentual 2012 1/	Noviembre		Enero - Noviembre	
		Var.%	Contribución 2/	Var.%	Contribución 2/
MANUFACTURA PRIMARIA					
Conservas y congelado pescado	0,5	34,3	0,4	20,4	0,1
Harina y aceite de pescado	0,6	n.a.	-0,2	52,9	0,2
Cobre blister	55,2	-24,5	-12,3	-2,4	-1,2
Cátodos de cobre	42,1	-68,8	-32,5	-4,4	-2,0
Oro refinado	0,2	0,0	0,0	-6,0	0,0
Plata refinada	1,4	17,6	0,2	9,4	0,1
SECTOR MANUFACTURA	100,0	-44,4	-44,4	-2,8	-2,8

1/ A precios de 1994.

2/ En base a la estructura de similar periodo de 2013.

Fuente: Ministerios de la Producción y Energía y Minas

Elaboración: BCRP, Sucursal Arequipa. Departamento de Estudios Económicos.

1.5 Arribos a los establecimientos de hospedaje

- El **arribo de turistas** al departamento de Moquegua en el mes de noviembre fue de 14 728 personas, con una variación positiva de 3,6 por ciento, respecto a igual mes del año 2013, debido al incremento registrado en el turismo nacional, que contrarrestó el comportamiento negativo del turismo extranjero. La mayor procedencia de los turistas nacionales fue especialmente de las ciudades de Arequipa, Lima, Tacna y Puno; y en el caso de los extranjeros, procedieron de Chile en un 55,7 por ciento, seguido de Colombia, Bolivia y España.
- Entre los meses de enero y noviembre del año en curso, el número acumulado de turistas que llegaron al departamento fue de 149 299 personas, con una variación positiva de 0,8 por ciento en comparación a similar período de 2013, debido a que si bien creció el turismo interno en 1,1 por ciento, el turismo receptivo mostró una caída de 3,1 por ciento. El promedio de permanencia de estos turistas fue de 1,5 días.

GRAFICO N° 3
VARIACION DE ARRIBOS A ESTABLECIMIENTOS DE HOSPEDAJE
(Variación %)

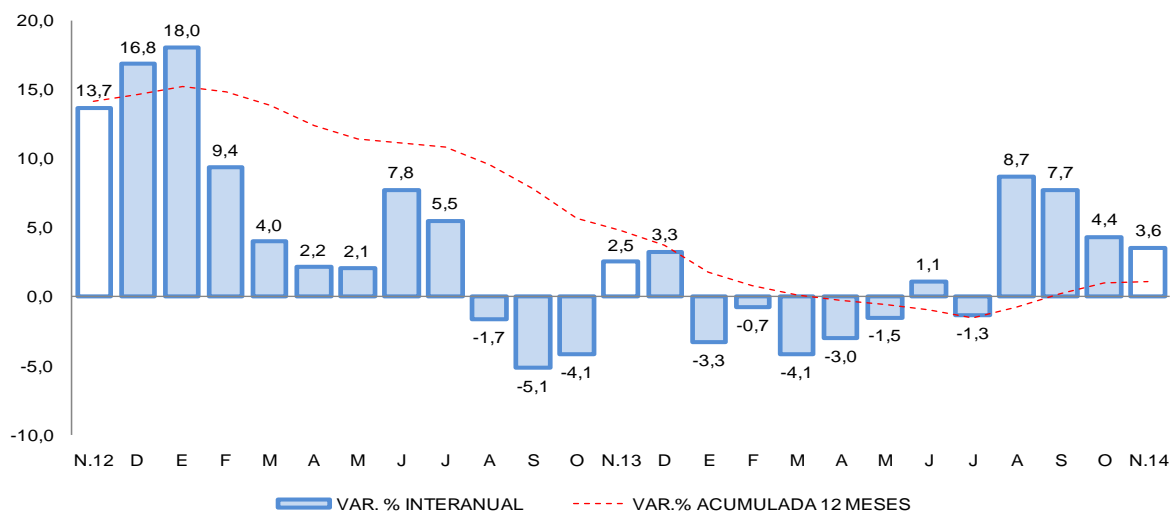

Fuente: Encuesta Mensual a Establecimientos de Hospedaje- MINCETUR.



II. ASPECTOS LABORALES

1. Empleo

- El **empleo en la ciudad de Moquegua**, en empresas privadas formales de 10 a más trabajadores, se contrajo ligeramente 0,4 por ciento, luego que el impulso de los sectores extractivo (5,7 por ciento) y de servicios (0,2 por ciento) fuera contrarrestado por la caída de los sectores manufacturero (-17,3 por ciento) y de comercio (-5,2 por ciento). Entre enero y noviembre, el empleo acumuló un indicador positivo 2,9 por ciento, resultado de la evolución del sector extractivo (1,6 por ciento) y de servicios (6,9 por ciento).

CUADRO N° 7
CIUDAD DE MOQUEGUA: ÍNDICE MENSUAL DE EMPLEO EN EMPRESAS PRIVADAS FORMALES DE 10 Y MÁS TRABAJADORES POR RAMA DE ACTIVIDAD ECONÓMICA 1/
 (Octubre 2010=100)

	Noviembre			Enero - Noviembre		
	2013	2014	Var.%	2013	2014	Var.%
Extractiva 2/	92,1	97,4	5,7	507,5	515,8	1,6
Industria manufacturera	173,3	143,3	-17,3	855,0	843,3	-1,4
Comercio	97,5	92,4	-5,2	568,4	517,7	-8,9
Transporte, almacenes y comunicaciones	110,0	110,0	0,0	650,9	548,0	-15,8
Servicios 3/	160,0	160,3	0,2	657,5	702,6	6,9
Total	141,4	140,8	-0,4	630,8	648,9	2,9

Nota: La información corresponde al primer día de cada mes.

1/ Cifras preliminares.

2/ Conformada por las subramas agricultura, pesca y minería.

3/ Conformada por las subramas servicios prestados a empresas, restaurantes y hoteles, establecimientos financieros, enseñanza, servicios sociales y comunales; y electricidad, gas y agua.

Fuente: MTPE - Encuesta Nacional de Variación del Empleo (ENVME)

Elaboración: BCRP, Sucursal Arequipa. Departamento de Estudios Económicos.

GRÁFICO N° 4
CIUDAD DE MOQUEGUA: EMPLEO FORMAL URBANO EN EMPRESAS DE 10 A MÁS TRABAJADORES
 (Variación % respecto a similar mes del año anterior)

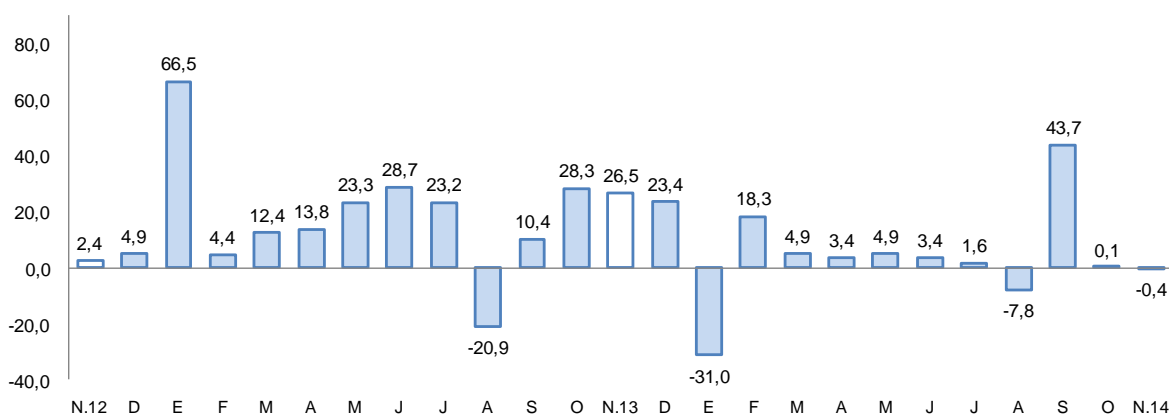

Fuente: Ministerio de Trabajo y Promoción del Empleo.

III. SECTOR EXTERNO

1. Exportaciones

- Las **exportaciones** registraron un aumento de 7,4 por ciento con respecto a similar mes del año 2013, resultado del mayor dinamismo de los productos tradicionales (11,6 por ciento), principalmente por los despachos de productos mineros derivados del cobre (10,6 por ciento); en tanto que los productos no tradicionales mostraron una caída (-57,9 por ciento) asociado a la contracción de los productos químicos (-55,3 por ciento) y pesqueros (-62,1 por ciento).
- En los once meses del año, las exportaciones mostraron una contracción de 2,4 por ciento, debido a una disminución de los productos mineros tradicionales (-1,2 por ciento) y en menor medida de productos pesqueros (-14,2 por ciento), ambos de naturaleza tradicional. Asimismo los productos de naturaleza no tradicional también mostraron una contracción (-30,5 por ciento) asociado a una caída en las exportaciones de productos químicos (-37,9 por ciento), principalmente.
- Entre enero y noviembre, los principales países destino de las exportaciones fueron República Popular China (43,3 por ciento), Italia (15,7 por ciento), Brasil (13,6 por ciento) y Canadá (9,3 por ciento); entre otros. A nivel de productos, hacia República Popular China se destina cátodos de cobre refinado (86,2 por ciento) y en menor medida de minerales de cobre y concentrados (10,2 por ciento); a Italia cátodos de cobre refinado (100,0 por ciento), semejante a los envíos con destino al Brasil, y finalmente para Canadá fueron enviados oro en bruto (90,2 por ciento) y plata en bruto (9,8 por ciento).
- La estructura de las exportaciones por principales productos muestra a cátodos de cobre y sus concentrados como los de mayor participación con el 78,7 por ciento, seguido de oro en bruto (8,4 por ciento); entre otros.

CUADRO N° 7
EXPORTACIONES POR GRUPO DE PRODUCTOS 1/
(Valor FOB en millones de US\$)

TIPO	Estructura % 2012 2/	Noviembre			Enero - Noviembre		
		2013	2014	Var.%	2013	2014	Var. %
PRODUCTOS TRADICIONALES	96,1	117,9	131,5	11,6	2 128,9	2 096,5	-1,5
Pesqueros	1,6	2,0	3,3	69,0	52,9	45,4	-14,2
Agrícolas	0,0	0,0	0,0	n.d.	0,0	0,0	n.d.
Mineros	94,5	115,9	128,2	10,6	2075,9	2051,1	-1,2
Petróleo y derivados	0,0	0,0	0,0	n.d.	0,1	0,0	n.d.
PRODUCTOS NO TRADICIONALES	3,9	7,6	3,1	-57,9	65,0	45,1	-30,5
Agropecuarios	0,0	0,0	0,0	n.d.	0,5	0,5	13,6
Pesqueros	0,3	2,2	0,8	-62,1	10,6	11,3	6,0
Textiles	0,0	0,0	0,0	n.d.	0,0	0,0	n.d.
Maderas, papeles y sus manufacturas	0,0	0,0	0,0	n.d.	0,0	0,0	n.d.
Químicos	2,8	5,2	2,3	-55,3	49,8	30,9	-37,9
Minerales no metálicos	0,0	0,0	0,0	n.d.	0,0	0,0	n.d.
Sidero-metalúrgicos	0,2	0,2	0,0	n.d.	2,8	2,4	-14,5
Metal-mecánicos	0,6	0,0	0,0	n.d.	0,4	0,0	n.d.
Otros	0,0	0,0	0,0	n.d.	0,9	0,0	n.d.
TOTAL EXPORTACIONES	100,0	125,5	134,6	7,4	2 193,9	2 141,6	-2,4

1/ Cifras preliminares.

2/ A precios de 2007

3/ En base a la estructura de similar periodo de 2013

Fuente: Superintendencia Nacional de Aduanas y de Administración Tributaria.

Elaboración: BCRP, Sucursal Arequipa, Departamento de Estudios Económicos.

IV. CRÉDITO Y DEPÓSITOS

1. Crédito

- Los **créditos** otorgados en Moquegua al finalizar el mes de noviembre tuvieron un saldo de S/. 665 millones; con una variación positiva de 5,7 por ciento, en comparación al igual mes de 2013. El Banco de la Nación canalizó el 4,7 por ciento del total y sus saldos registraron un crecimiento de 14,8 por ciento en el período de análisis, por mayores colocaciones en moneda nacional; la banca múltiple colocó el 52,6 por ciento y registró un crecimiento de 8,7 por ciento, determinado por la evolución favorable del crédito en moneda nacional y en menor medida en moneda extranjera; mientras que las instituciones no bancarias que participaron con el 42,7 por ciento, aumentaron sus créditos 1,4 por ciento, al registrar mayores depósitos en moneda nacional que contrarrestaron parcialmente la contracción en moneda extranjera. Las colocaciones estuvieron conformadas en un 85,0 por ciento por moneda nacional, las que aumentaron 7,0 por ciento en comparación a noviembre de 2013; mientras que las colocaciones en moneda extranjera que representaron el 15,0 por ciento, reportaron una variación negativa de 1,0 por ciento; en noviembre de 2013, la conformación de los créditos fue de 83,9 por ciento en moneda nacional y de 16,1 por ciento en moneda extranjera.

CUADRO N° 8
CREDITO DIRECTO
(Saldos en millones de nuevos soles)

	Estructura %	Noviembre		Var. %
	Noviembre 2014	2013	2014	
Banco de la Nación	4,7	27	31	14,8
Banca múltiple	52,6	322	350	8,7
Instituciones no bancarias	42,7	280	284	1,4
Cajas municipales	30,7	210	204	-2,9
Edpymes	0,0	7	0	n.a
Financieras	12,0	63	80	27,0
TOTAL	100,0	629	665	5,7
A empresas	56,2	363	374	3,0
Consumo	32,2	199	214	7,5
Hipotecario	11,6	67	77	14,9
En moneda nacional	85,0	528	565	7,0
En moneda extranjera	15,0	101	100	-1,0

1/ En puntos porcentuales.

Fuente: Superintendencia de Banca, Seguros y AFP.

Elaboración: BCRP, Sucursal Arequipa. Departamento de Estudios Económicos.

1/ En puntos porcentuales.

Fuente: Superintendencia de Banca, Seguros y AFP.

Elaboración: BCRP, Sucursal Arequipa. Departamento de Estudios Económicos.

- Según tipo de crédito, las mayores colocaciones correspondieron a créditos a empresas, los que representaron el 56,2 por ciento y tuvieron una variación positiva de 3,0 por ciento; luego se ubicaron los créditos de consumo que representaron el 32,2 por ciento y tuvieron un crecimiento de 7,5 por ciento, seguidos de los créditos hipotecarios que representaron el 11,6 por ciento y tuvieron un aumento de 14,9 por ciento.

GRAFICO N° 4
VARIACIÓN DE LAS COLOCACIONES
(Variación % respecto a similar mes del año anterior)

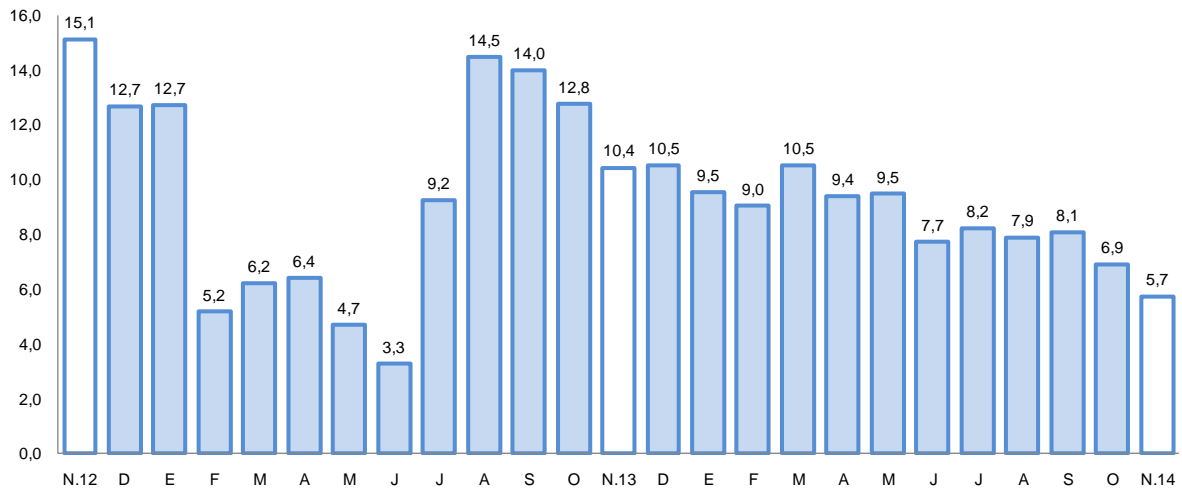

Fuente: Superintendencia de Banca, Seguros y AFP.

- La **cartera morosa** en el mes de octubre fue de 4,8 por ciento, con un aumento de 0,8 puntos respecto a octubre del año 2013; correspondiendo las tasas más elevadas a las Cajas Municipales de Ahorro y Crédito (7,1 por ciento), Edpymes (6,8 por ciento) y las Empresas Financieras (5,2 por ciento).

GRAFICO N° 5
TASA DE MOROSIDAD 1/2/
(Porcentaje)

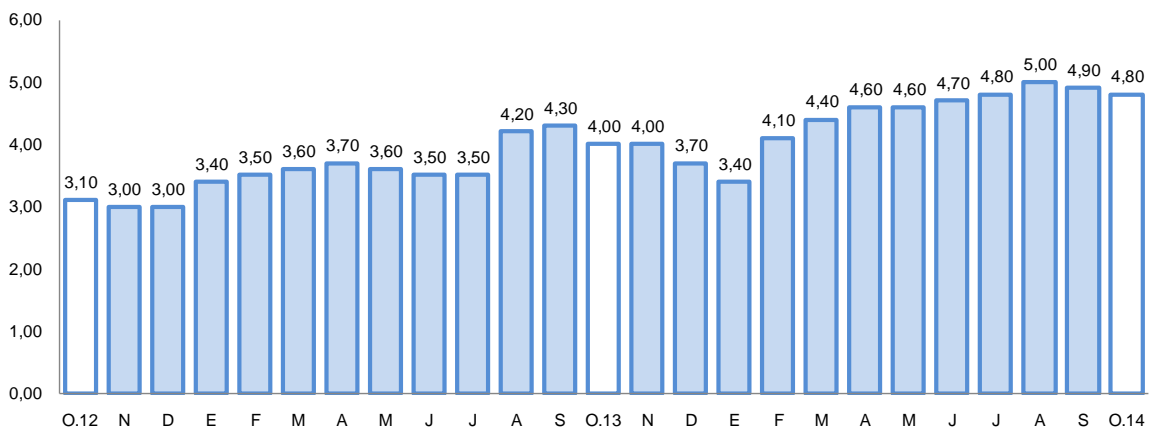

1/ Preliminar.

2/ Morosidad = (créditos vencidos + créditos en cobranza judicial) / colocaciones brutas.



2. Depósitos

- Los **depósitos** tuvieron un saldo de S/. 805 millones, con una variación positiva de 10,4 por ciento al compararlos con igual mes del año anterior. Los depósitos del Banco de la Nación representaron el 19,9 por ciento del total del sistema y tuvieron una contracción de 7,0 por ciento en el período interanual; los depósitos de la banca múltiple representaron el 62,1 por ciento y sus saldos crecieron 19,6 por ciento; mientras que las instituciones no bancarias que captaron el 18,0 por ciento, registraron un aumento de 4,3 por ciento. Los depósitos estuvieron conformados en 75,4 por ciento por moneda nacional, los que tuvieron una variación positiva de 5,9 por ciento; en moneda extranjera la participación fue de 24,6 por ciento con un crecimiento de 26,9 por ciento.
- Por modalidad de captación, los mayores saldos correspondieron a depósitos de ahorro con el 37,7 por ciento, los que tuvieron un incremento de 5,6 por ciento, en relación al período interanual, por mayor captación tanto en moneda nacional como en extranjera; siguen los depósitos a plazo con el 31,4 por ciento, los que aumentaron 10,0 por ciento, por el incremento en moneda nacional y finalmente, los depósitos a la vista que representaron el 30,9 por ciento, registraron un aumento de 17,5 por ciento, asociado al significativo crecimiento en moneda extranjera (195,2 por ciento), que contrarrestó la disminución en moneda nacional (2,1 por ciento).

**CUADRO N° 9
DEPOSITOS**
(Saldos en millones de nuevos soles)

	Estructura %	Noviembre		Var. %
	Noviembre 2014	2013	2014	
Banco de la Nación	19,9	172	160	-7,0
Banca múltiple	62,1	418	500	19,6
Instituciones no bancarias	18,0	139	145	4,3
Cajas municipales	17,0	130	137	5,4
Financieras	1,0	9	8	-11,1
TOTAL	100,0	729	805	10,4
Vista	30,9	212	249	17,5
Ahorro	37,7	287	303	5,6
A plazo	31,4	230	253	10,0
En moneda nacional	75,4	573	607	5,9
En moneda extranjera	24,6	156	198	26,9

1/ En puntos porcentuales.

Fuente: Superintendencia de Banca, Seguros y AFP.

Elaboración: BCRP, Sucursal Arequipa. Departamento de Estudios Económicos.

GRÁFICO Nº 6
VARIACION DE LOS DEPÓSITOS
(Variación % respecto a similar mes del año anterior)

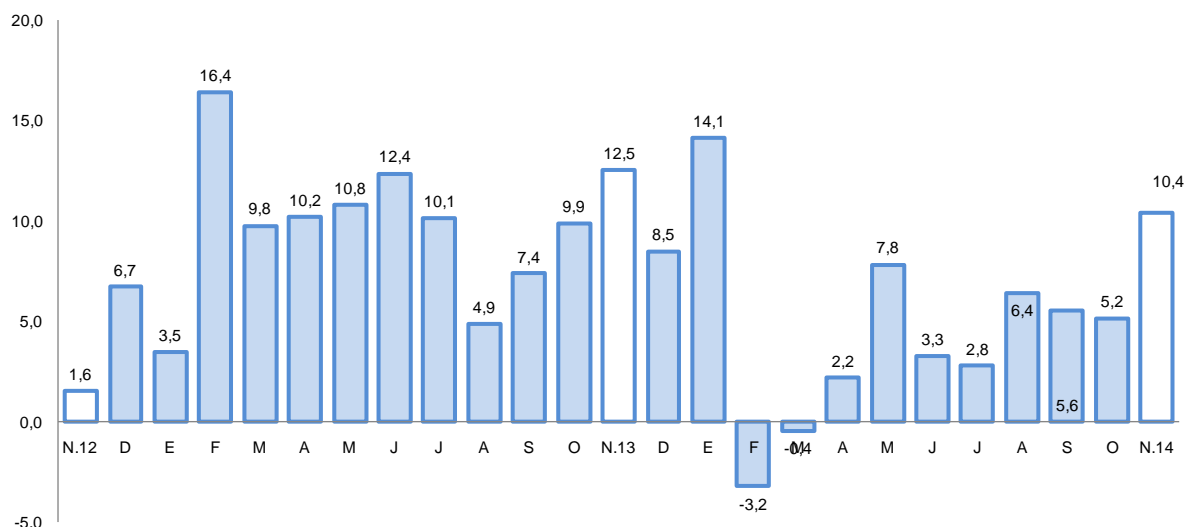

Fuente: Superintendencia de Banca, Seguros y AFP.

- El ratio colocaciones/depósitos en el mes de noviembre fue de 0,83, mostrando una variación negativa respecto a igual mes del año anterior en que se ubicó en 0,86.

V. GASTO PUBLICO NO FINANCIERO

1. Gasto corriente no financiero

- El **gasto corriente no financiero** en Moquegua fue de S/. 47 millones, con un crecimiento de 8,6 por ciento en términos reales al compararlo con igual mes del año anterior, debido al aumento registrado en el Gobierno Nacional por mayores gastos en remuneraciones y en el Gobierno Regional, que ejecutó mayores gastos en remuneraciones, bienes y servicios y especialmente transferencias; mientras que en los gobiernos locales el gasto se contrajo en todos los conceptos.
- Entre los meses de enero a noviembre, el gasto acumulado fue de S/. 476 millones con una variación positiva de 8,7 por ciento, debido al aumento del gasto de los gobiernos Nacional y Regional, que contrarrestaron parcialmente la reducción reportada por los gobiernos locales.

CUADRO Nº 10
GASTO CORRIENTE NO FINANCIERO 1/2
(Millones de nuevos soles)

	Noviembre			Enero - Noviembre		
	2013	2014	Var.%real	2013	2014	Var.%real
Gobierno Nacional	12	13	5,1	114	162	37,6
Gobierno Regional	16	21	27,3	174	192	6,9
Gobiernos locales	14	13	-9,9	136	122	-13,1
Total	42	47	8,6	424	476	8,7

1/ Información actualizada al 30 de noviembre de 2014.

2/ Comprende el gasto en remuneraciones, bienes y servicios y pensiones.

Fuente: Ministerio de Economía y Finanzas.

Elaboración: BCRP, Sucursal Arequipa. Departamento de Estudios Económicos.

2. Gasto de Capital

- El **gasto de capital** correspondiente a los tres niveles de gobierno, en el mes fue de S/. 63 millones, con un incremento de 22,2 por ciento al compararla con el gasto efectuado en similar mes del año anterior, determinado por los mayores gastos realizados por los tres niveles de gobierno, siendo más significativo el crecimiento de los gobiernos locales.
- Entre los meses de enero y noviembre, los gastos de capital acumulados ascendieron a S/. 487 millones, con un crecimiento en cifras reales de 11,0 por ciento respecto a igual período del año 2013, determinado por mayores gastos efectuados por los gobiernos Nacional y Regional, ya que el gasto de los gobiernos locales mostró contracción.

CUADRO N° 10
GASTO DE CAPITAL 1/ 2/
(Millones de nuevos soles)

	Noviembre			Enero - Noviembre		
	2013	2014	Var.% real	2013	2014	Var.% real
Gobierno Nacional	0	2	n.a.	6	35	464,9
Gobierno Regional	21	24	10,9	140	216	49,4
Gobiernos locales	29	37	23,8	279	236	-18,1
Total	50	63	22,2	425	487	11,0

1/ Información actualizada al 30 de noviembre de 2014.

2/ Comprende la adquisición de activos no financieros

Fuente: Ministerio de Economía y Finanzas.

Elaboración: BCRP, Sucursal Arequipa. Departamento de Estudios Económicos.

GRAFICO N° 7
VARIACION DE LA INVERSION PÚBLICA
(Variación % real)

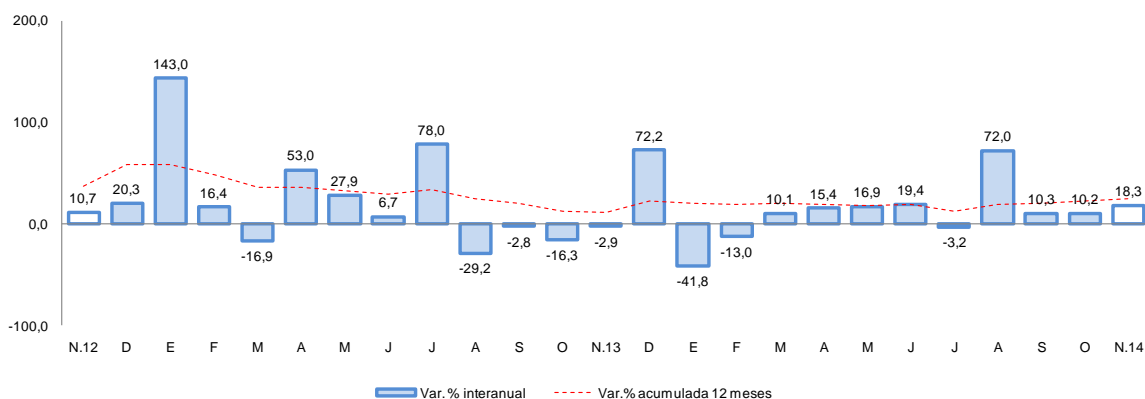

Fuente: Ministerio de Economía y Finanzas.

- El Gobierno Nacional, en Moquegua en el mes de noviembre realizó inversiones especialmente en los sectores Educación y Pesquería; entre los principales proyectos destacan; “Mejoramiento de los Servicios de Bienestar Universitario de la Sede de Mariscal Nieto de la Universidad Nacional de Moquegua” con un avance presupuestal de S/. 312 mil; “Desarrollo Institucional de la Universidad Nacional de Moquegua”, con una inversión de S/. 209 mil y “Mejoramiento de los Servicios del Desembarcadero Artesanal de Ilo” con una inversión de S/. 175 mil.

- En el Gobierno Regional las unidades ejecutoras que mayores inversiones realizaron en el mes fueron en los sectores agrícola y transportes, destacando “Ampliación de la Frontera Agrícola Lomas de Ilo” por S/. 10,5 millones; “Mejoramiento de la Red Vial Departamental Moquegua – Arequipa, tramo MO-108 y tramo AR-118” con una inversión en el mes de S/. 5,4 millones y “Ampliación y Mejoramiento del Hospital de Moquegua”, con S/. 957 mil.
- Los gobiernos locales, orientaron mayores inversiones a los proyectos: “Mejoramiento y Construcción de la Infraestructura de Riego en el Distrito de San Cristobal en Mariscal Nieto” con un monto en el mes de S/. 2,9 millones; “Instalación del Canal de Conducción Chirimayuni- Lloque, Provincia de Sánchez Cerro” con una inversión de S/. 2,7 millones; “Mejoramiento de Caminos de Herradura” por S/. 1,7 millones; y “Mejoramiento y Construcción de Vías en el Centro Poblado de Chen Chen, Distrito de Moquegua, Provincia de Mariscal Nieto” con S/. 1,4 millones.

VI. ANEXOS



ANEXO 1

MOQUEGUA: PRODUCCION AGROPECUARIA 1/
(T.m)

PRODUCTOS	2014												PRODUCTOS	
	NOV	DIC	ENE	FEB	MAR	ABR	MAY	JUN	JUL	AGO	SET	OCT		NOV
AGRICOLA														AGRICOLA
Maíz Amiláceo	0	1	2	5	1	259	394	95	10	0	6	1	0	Maíz Amiláceo
Maíz Amarillo	9	9	17	39	13	8	12	13	43	0	9	0	0	Maíz Amarillo
Papa	164	172	332	791	2162	1292	951	762	788	367	242	0	43	Papa
Yuca	0	0	0	0	0	0	0	0	0	0	0	0	0	Yuca
Trigo	0	0	0	3	5	13	4	15	23	0	0	0	4	Trigo
Cebada Grano	0	0	0	5	6	3	19	6	59	2	0	0	0	Cebada Grano
Haba	0	98	11	57	167	40	13	0	10	14	0	6	17	Haba
Cebolla	0	14	31	45	123	655	308	108	0	0	55	27	175	Cebolla
Alfalfa	51673	51280	54077	59700	49542	47700	46638	45003	42905	43363	45052	42609	41712	Alfalfa
Palto	6	0	64	297	883	1554	1272	849	275	352	270	244	65	Palto
Manzano	0	0	62	143	151	124	15	0	0	0	0	0	0	Manzano
Vid	0	22	30	655	1821	1616	609	68	0	0	0	0	0	Vid
Olivc	0	0	0	0	0	0	0	128	141	36	161	0	0	Olivo
Chirimoyo	0	0	0	0	6	6	18	90	50	0	0	0	0	Chirimoyo
Damasco	0	158	0	0	0	0	0	0	0	0	0	0	63	Damasco
PECUARIO														PECUARIO
Carne Aves	10	11	10	10	10	11	11	11	11	11	11	11	11	Carne Aves
Carne Alpaca	9	10	9	9	9	9	10	9	9	9	9	11	10	Carne alpaca
Carne Llama	7	8	6	7	7	7	7	7	7	7	7	8	8	Carne Llama
Carne Caprinos	1	2	2	1	1	1	1	1	1	1	1	1	1	Carne Caprinos
Carne Ovinos	8	9	8	9	8	8	10	8	9	8	6	8	8	Carne Ovinos
Carne Porcinos	58	51	49	49	46	44	53	44	51	47	44	44	45	Carne Porcinos
Carne Vacunos	97	94	93	89	92	94	108	99	87	98	102	125	131	Carne Vacunos
Huevos Aves	17	17	18	16	16	16	16	16	16	16	16	16	16	Huevos Aves
Leche Vacunos	1555	1537	1452	1334	1452	1351	1380	1304	1332	1325	1311	1338	1339	Leche Vacunos

1/ Cifras Preliminares

FUENTE: Gerencia Regional de Agricultura y Riego-Moquegua.

ELABORACIÓN:BCRP.Sucursal Arequipa. Departamento de Estudios Económicos



ANEXO 2

MOQUEGUA: EXTRACCION DE ESPECIES HIDROBIOLOGICAS 1/
(T.M.)

ESPECIES			2014											ESPECIES
	NOV	DIC	ENE	FEB	MAR	ABR	MAY	JUN	JUL	AGO	SET	OCT	NOV	
CHD 2/	3436	3248	3125	3665	808	1729	3608	2854	893	842	993	3535	4802	CHD 2/
1. Fresco	1522	1991	1807	1747	492	1123	1393	1636	627	536	582	2358	2839	1. Fresco
2. Congelado	1914	1257	1318	1918	316	606	2215	1218	266	306	411	1177	1963	2. Congelado
CHI 3/	10387	0	0	0	10053	35148	42996	14209	7749	0	0	0	0	CHI 3/

1/ Cifras preliminares

2/ Consumo Humano Directo

3/ Consumo Humano Indirecto

FUENTE: Gerencia Regional de la Producción-Moquegua

ELABORACIÓN: BCRP. Sucursal Arequipa. Departamento de Estudios Económicos

ANEXO 3

MOQUEGUA: PRODUCCION MINERA 1/

PRODUCTOS			2014										PRODUCTOS	
	NOV	DIC	ENE	FEB	MAR	ABR	MAY	JUN	JUL	AGO	SET	OCT		NOV
MINERÍA METÁLICA														MINERÍA METÁLICA
Cobre (TMF.)	14 628	15 748	15 523	14 765	15 840	14 536	16 305	15 117	15 801	13 404	15 494	15 091	14 924	Cobre (TMF.)
Oro (KGF.)	334	411	264	322	284	318	307	315	338	303	305	263	267	Oro (KGF.)
Plata (KGF.)	10 019	11 503	10 292	10 828	10 472	10 397	10 383	9 982	9 677	8 870	9 726	9 119	8 815	Plata (KGF.)
Molibdeno (TMF.)	312	285	305	308	292	281	347	283	386	299	373	423	354	Molibdeno (TMF.)

1/ Cifras preliminares

FUENTE: Ministerio de Energía y Minas.

ELABORACION. BCRP, Sucursal Arequipa. Departamento de Estudios Económicos

ANEXO 4

MOQUEGUA: ÍNDICE DE PRODUCCIÓN MANUFACTURERA 1/

(Base 1994=100,00)

DESCRIPCIÓN	2013		2014											DESCRIPCIÓN
	NOV	DIC	ENE	FEB	MAR	ABR	MAY	JUN	JUL	AGO	SET	OCT	NOV	
MANUFACTURA PRIMARIA	224,32	234,77	225,53	209,04	210,03	227,03	226,80	242,32	242,43	225,87	231,54	155,68	124,76	MANUFACTURA PRIMARIA
CONSERVAS Y CONG. DE PESCADO	47,14	46,12	44,48	121,23	9,69	33,84	84,20	69,73	6,75	0,61	9,76	34,18	63,31	CONSERVAS Y CONG. DE PESCADO
HARINA Y ACEITE DE PESCADO	10,33	0,00	0,00	0,00	11,39	109,44	93,40	44,84	15,02	0,00	0,00	0,00	0,00	HARINA Y ACEITE DE PESCADO
COBRE BLISTER	459,39	485,37	463,05	419,72	457,49	457,40	458,50	514,28	526,63	447,28	490,22	305,03	346,85	COBRE BLISTER
CÁTODOS	163,39	170,34	165,31	152,31	145,24	161,76	158,00	165,67	167,88	173,74	165,98	116,94	50,93	CÁTODOS
ORO REFINADO	157,71	157,71	137,14	123,43	82,29	157,71	116,60	116,57	123,43	144,00	123,43	102,86	157,71	ORO REFINADO
PLATA REFINADA	93,57	99,07	86,97	46,24	93,57	93,58	107,90	107,88	115,59	115,59	110,08	110,08	110,08	PLATA REFINADA

1/ Cifras preliminares

FUENTE: Empresas Industriales

ELABORACIÓN: BCRP. Sucursal Arequipa. Departamento de Estudios Económicos

ANEXO 5

MOQUEGUA: EXPORTACIONES POR TIPO DE PRODUCTO 1/
(Millones de US \$ FOB)

DESCRIPCIÓN			2014											TIPO
	NOV	DIC	ENE	FEB	MAR	ABR	MAY	JUN	JUL	AGO	SET	OCT	NOV	
Productos Tradicionales	117,9	132,5	175,2	208,1	138,5	244,2	195,8	174,8	210,7	194,6	271,0	151,8	131,5	Productos Tradicionales
Pesqueros	2,0	0,1	1,8	0,2	0,4	0,9	3,1	13,6	17,2	3,5	1,1	0,2	3,3	Pesqueros
Mineros	115,9	132,4	173,4	207,9	138,1	243,3	192,7	161,2	193,5	191,1	269,9	151,6	128,2	Mineros
Petróleo y Derivados	0,0	0,0	0,0	0,0	0,0	0,0	0,0	0,0	0,0	0,0	0,0	0,0	0,0	Petróleo y Derivados
Productos no Tradicionales	7,6	3,8	4,2	4,5	5,5	3,9	4,2	4,5	6,1	3,4	4,8	1,1	3,1	Productos no Tradicionales
Agropecuarios	0,0	0,0	0,0	0,0	0,0	0,1	0,0	0,1	0,1	0,1	0,1	0,1	0,0	Agropecuarios
Pesqueros	2,2	1,7	1,3	1,1	1,8	1,0	1,7	0,9	1,2	0,5	0,8	0,2	0,8	Pesqueros
Textiles	0,0	0,0	0,0	0,0	0,0	0,0	0,0	0,0	0,0	0,0	0,0	0,0	0,0	Textiles
Maderas y Papeles y Manufactura	0,0	0,0	0,0	0,0	0,0	0,0	0,0	0,0	0,0	0,0	0,0	0,0	0,0	Maderas y Papeles y Manuf
Quimicos	5,2	2,1	2,9	2,9	3,2	2,8	2,1	3,5	4,3	2,8	3,4	0,8	2,3	Quimicos
Mineral no Metálico	0,0	0,0	0,0	0,0	0,0	0,0	0,0	0,0	0,0	0,0	0,0	0,0	0,0	Mineral no Metálico
Siderurgicos	0,2	0,0	0,0	0,5	0,5	0,0	0,4	0,0	0,5	0,0	0,5	0,0	0,0	Siderurgicos
Metal Mecánico	0,0	0,0	0,0	0,0	0,0	0,0	0,0	0,0	0,0	0,0	0,0	0,0	0,0	Metal Mecánico
Otros	0,0	0,0	0,0	0,0	0,0	0,0	0,0	0,0	0,0	0,0	0,0	0,0	0,0	Otros
TOTAL EXPORTACIONES	125,5	136,3	179,4	212,6	144,0	248,1	200,0	179,3	216,8	198,0	275,8	152,9	134,6	TOTAL EXPORTACIONES

1/ Cifras preliminares

FUENTE: SUNAT.

ELABORACIÓN: bcrp, Sucursal Arequipa. Departamento de Estudios Económicos



BANCO CENTRAL DE RESERVA DEL PERÚ – SUCURSAL AREQUIPA

ANEXO 6

MOQUEGUA: IMPORTACIONES POR EL PUERTO DE ILO 1/

(Valor FOB en Millones de US\$)

			2014											
	Nov	Dic	Ene	Feb	Mar	Abr	May	Jun	Jul	Ago	Sep	Oct	Nov	
I. Bienes de consumo	0,1	0,1	0,1	0,2	0,2	0,2	0,1	0,3	0,2	0,1	0,1	0,1	0,6	I. Bienes de consumo
Bienes de Consumo no Duradero	0,0	0,0	0,0	0,0	0,0	0,0	0,0	0,0	0,0	0,0	0,0	0,0	0,4	Bienes de Consumo no Duradero
Bienes de Consumo Duradero	0,1	0,1	0,1	0,2	0,2	0,2	0,1	0,3	0,2	0,1	0,1	0,1	0,2	Bienes de Consumo Duradero
II. Insumos	4,5	8,7	7,3	1,4	9,0	4,2	5,4	5,5	5,4	4,5	6,8	6,1	2,8	II. Insumos
Combustibles, Lubricantes y Conexos	0,0	3,4	3,9	0,0	4,6	0,0	0,0	0,0	0,0	0,0	0,0	4,3	0,0	Combustibles, Lubricantes y Conexos
Materias Primas para la Agricultura	0,0	0,0	0,0	0,1	0,0	0,0	0,0	0,0	0,0	0,0	0,0	0,0	0,0	Materias Primas para la Agricultura
Materias Primas para la Industria	4,5	5,3	3,4	1,3	4,4	4,2	5,4	5,5	5,4	4,5	6,8	1,8	2,7	Materias Primas para la Industria
III. Bienes de capital y materiales de construcción	35,9	17,4	44,9	8,0	8,2	21,2	13,0	24,7	13,6	10,1	7,9	20,0	13,7	III. Bienes de capital y materiales de construcción
Materiales de Construcción	0,1	0,2	0,0	0,0	0,2	1,4	3,1	1,2	1,2	0,1	0,8	0,6	0,9	Materiales de Construcción
Bienes de Capital para la Agricultura	0,0	0,0	0,0	0,0	0,0	0,0	0,0	0,0	0,0	0,0	0,0	2,3	0,0	Bienes de Capital para la Agricultura
Bienes de Capital para la Industria	11,4	7,8	40,0	5,9	2,8	3,6	6,7	6,7	6,9	4,0	3,8	8,1	7,4	Bienes de Capital para la Industria
Equipos de Transporte	24,4	9,4	4,9	2,1	5,2	16,2	3,2	16,8	5,5	6,0	3,3	9,0	5,4	Equipos de Transporte
TOTAL	40,5	26,2	52,3	9,6	17,4	25,6	18,5	30,5	19,2	14,7	14,8	26,2	17,1	TOTAL

1/ Cifras preliminares

FUENTE: SUNAT.

ELABORACIÓN: BCRP. Sucursal Arequipa. Departamento de Estudios Económicos



ANEXO 7

MOQUEGUA: INGRESOS CORRIENTES DEL GOBIERNO CENTRAL

(Millones de nuevos soles)

	2013		2014											
	NOV	DIC	ENE	FEB	MAR	ABR	MAY	JUN	JUL	AGO	SET	OCT	NOV	
I. INGRESOS TRIBUTARIOS	25,5	22,6	38,4	15,5	16,3	17,4	19,1	23,2	22,7	14,2	18,0	21,0	19,1	I. INGRESOS TRIBUTARIOS
1. Impuesto a los Ingresos	2,2	2,8	4,1	2,5	3,2	5,5	3,9	3,2	3,0	2,6	3,0	4,0	2,7	1. Impuesto a los ingresos
- Personas Naturales	0,9	1,3	2,2	1,0	1,0	1,2	1,2	1,1	1,1	1,2	1,4	2,0	1,1	- Personas naturales
- Personas Jurídicas	1,2	1,5	1,8	1,5	1,2	1,3	1,9	1,7	1,6	1,3	1,5	2,0	1,4	- Personas jurídicas
- Regularizaciones	0,1	0,1	0,1	0,1	0,9	2,9	0,9	0,4	0,3	0,2	0,1	0,0	0,2	- Regularizaciones
2. Impuesto a la Importación	0,1	0,1	0,1	0,1	0,1	0,0	0,1	0,2	0,2	0,1	0,2	0,0	0,0	2. Impuesto a la importación
3. Impuesto General a las Ventas	22,6	18,4	33,5	12,3	12,4	11,0	14,4	18,7	18,7	10,7	13,6	16,0	15,6	3. Impuesto general a las ventas
- Operaciones Internas	3,1	4,4	6,2	4,3	3,5	3,2	3,9	3,2	3,5	3,3	3,3	3,0	3,8	- Operaciones internas
- Operaciones Externas	19,5	14,0	27,3	8,0	8,9	7,8	10,5	15,5	15,2	7,4	10,3	13,0	11,8	- Operaciones externas
4. Impuesto Selectivo al Consumo	0,0	0,0	0,0	0,0	0,0	0,0	0,0	0,1	0,1	0,1	0,0	0,0	0,0	4. Impuesto selectivo al consumo
5. Otros Ingresos Tributarios	0,6	1,3	0,7	0,6	0,6	0,9	0,7	1,0	0,7	0,7	1,2	1,0	0,8	5. Otros ingresos tributarios
II. INGR. NO TRIBUTARIOS	0,3	0,5	0,7	0,2	0,0	1,0	0,5	0,2	0,2	0,0	0,5	0,0	0,4	II. INGR. NO TRIBUTARIOS
INGRESOS CORRIENTES (I+II)	25,8	23,1	39,1	15,7	16,3	18,4	19,6	23,4	22,9	14,2	18,5	21,0	19,5	INGRESOS CORRIENTES (I+II)

FUENTE: SUNAT.

ELABORACIÓN: BCRP. Sucursal Arequipa. Departamento de Estudios Económicos



ANEXO 8

MOQUEGUA: GASTOS NO FINANCIEROS DEL GOBIERNO NACIONAL

(Millones de nuevos soles)

	2013		2014											
	NOV	DIC	ENE	FEB	MAR	ABR	MAY	JUN	JUL	AGO	SET	OCT	NOV	
GASTOS NO FINANCIEROS	12	21	13	20	12	16	23	24	21	19	18	17	15	GASTOS NO FINANCIEROS
A. GASTOS CORRIENTES	12	18	13	12	15	14	13	17	17	18	16	14	13	A. GASTOS CORRIENTES
1. Personal y obligaciones sociales	4	6	7	6	7	7	7	7	8	7	7	7	7	1. Personal y obligaciones sociales
2. Pensiones y otras prestaciones	4	6	3	3	3	3	4	3	4	3	5	3	3	2. Pensiones y otras prestaciones
3. Bienes y servicios	3	4	1	2	3	3	3	6	4	3	3	3	2	3. Bienes y servicios
4. Donaciones y transferencias	0	1	0	1	3	0	0	0	0	1	0	0	0	4. Donaciones y transferencias
5. Otros gastos	1	2	2	1	1	1	0	1	0	4	1	1	1	5. Otros gastos
B. GASTOS DE CAPITAL	0	3	0	8	-3	1	10	7	5	1	2	3	2	B. GASTOS DE CAPITAL
1. Adquisición de activos no financieros	0	3	0	8	-3	1	10	5	5	1	2	3	2	1. Adquisición de activos no financieros
2. Donaciones y transferencias	0	0	0	0	0	0	0	2	0	0	0	0	0	2. Donaciones y transferencias

1/ Información actualizada al 30 de noviembre de 2014.

FUENTE: Ministerio de Economía y Finanzas

ELABORACIÓN: BCRP Sucursal Arequipa. Departamento de Estudios Económicos

ANEXO 9

MOQUEGUA: GASTOS NO FINANCIEROS DEL GOBIERNO REGIONAL

(Millones de nuevos soles)

	2013		2014											
	NOV	DIC	ENE	FEB	MAR	ABR	MAY	JUN	JUL	AGO	SET	OCT	NOV	
GASTOS NO FINANCIEROS	37	130	16	26	36	38	38	34	55	44	40	38	45	GASTOS NO FINANCIEROS
A. GASTOS CORRIENTES	16	28	15	15	16	15	18	17	20	24	16	18	21	A. GASTOS CORRIENTES
1. Personal y obligaciones sociales	10	15	12	11	11	9	11	11	14	17	11	12	13	1. Personal y obligaciones sociales
2. Pensiones y otras prestaciones	1	2	1	1	1	1	1	1	2	2	1	1	1	2. Pensiones y otras prestaciones
3. Bienes y servicios	5	9	1	3	4	4	6	4	5	4	4	5	6	3. Bienes y servicios
4. Otros gastos	0	3	0	0	0	0	0	0	0	1	0	0	1	4. Otros gastos
B. GASTOS DE CAPITAL	21	103	1	10	21	23	20	18	35	20	24	20	24	B. GASTOS DE CAPITAL
1. Adquisición de activos no financieros	21	103	1	10	21	23	20	17	35	20	24	20	24	1. Adquisición de activos no financieros
2. Donaciones y transferencias	0	0	0	0	0	0	0	1	0	0	0	0	0	2. Donaciones y transferencias

1/ Información actualizada al 30 de noviembre de 2014.

FUENTE: Ministerio de Economía y Finanzas

ELABORACIÓN: BCRP. Sucursal Arequipa. Departamento de Estudios Económicos



ANEXO 10

MOQUEGUA: GASTOS NO FINANCIEROS DE LOS GOBIERNOS LOCALES

(Millones de nuevos soles)

	2013		2014											
	NOV	DIC	ENE	FEB	MAR	ABR	MAY	JUN	JUL	AGO	SET	OCT	NOV	
GASTOS NO FINANCIEROS	43	106	12	19	26	31	30	33	45	43	37	41	50	GASTOS NO FINANCIEROS
A. GASTOS CORRIENTES	14	24	7	9	11	12	13	12	16	11	12	13	13	A. GASTOS CORRIENTES
1. Personal y obligaciones sociales	5	6	3	3	3	4	3	3	6	3	3	3	4	1. Personal y obligaciones sociales
2. Pensiones y otras prestaciones	0	1	0	0	0	0	0	0	0	0	0	1	0	2. Pensiones y otras prestaciones
3. Bienes y servicios	9	18	3	5	7	8	9	8	10	8	8	9	9	3. Bienes y servicios
4. Donaciones y Transferencias	0	0	0	0	0	0	0	0	0	0	1	0	0	4. Donaciones y Transferencias
5. Otros gastos	0	0	0	0	0	0	0	0	0	0	0	0	0	5. Otros gastos
B. GASTOS DE CAPITAL	29	82	5	10	15	19	17	21	29	32	25	28	37	B. GASTOS DE CAPITAL
1. Donaciones y Transferencias	0	0	0	0	0	0	0	0	0	0	0	1	2	1. Donaciones y Transferencias
2. Otros Gastos	0	0	0	0	0	0	0	0	0	0	0	0	0	2. Otros Gastos
3. Adquisición de Activos no Financieros	29	82	5	10	15	19	17	20	29	32	25	27	35	3. Adquisición de Activos no Financieros

1/ Información actualizada al 30 de noviembre de 2014.

FUENTE: Ministerio de Economía y Finanzas

ELABORACIÓN: BCRP. Sucursal Arequipa. Departamento de Estudios Económicos

ANEXO 11

MOQUEGUA: COLOCACIONES
(Saldo en millones de nuevos soles)

ENTIDADES FINANCIERAS	2013		2014										ENTIDADES FINANCIERAS	
	NOV	DIC	ENE	FEB	MAR	ABR	MAY	JUN	JUL	AGO	SEP	OCT		NOV
I. BANCO DE LA NACIÓN	27	27	27	28	28	39	46	30	30	30	31	31	31	I. BANCO DE LA NACIÓN
II. BANCA MÚLTIPLE	322	326	326	320	321	322	330	338	343	343	345	350	350	II. BANCA MÚLTIPLE
Continental	35	36	36	34	36	36	37	37	37	38	39	39	39	Continental
Crédito	175	176	177	173	175	175	178	183	187	184	185	187	185	Crédito
Interbank	31	30	30	30	30	31	32	33	33	34	35	36	37	Interbank
Scotiabank	50	53	52	51	49	49	52	55	55	56	56	58	60	Scotiabank
Mi Banco	25	25	25	25	25	25	25	25	25	25	24	24	24	Mi Banco
Azteca del Perú	6	6	6	6	6	6	7	6	6	6	6	6	5	Azteca del Perú
III. INST.NO BANCARIAS	280	284	285	287	287	287	288	288	287	288	286	285	284	III. INST.NO BANCARIAS
Caja Municipal Arequipa	146	149	148	149	149	148	146	145	143	142	139	137	134	Caja Municipal Arequipa
Caja Municipal Cusco	0	0	0	0	0	1	1	1	1	2	2	2	2	Caja Municipal Cusco
Caja Municipal Tacna	55	55	55	56	56	54	54	54	53	52	52	51	50	Caja Municipal Tacna
Financiera Confianza*	25	25	25	25	24	24	24	24	24	24	24	24	25	Financiera Confianza*
Financiera Efectiva	3	3	3	3	4	4	4	4	4	4	4	4	4	Financiera Efectiva
Financiera Compartamos	0	0	0	0	0	0	0	1	1	1	1	1	1	Financiera Compartamos
Credi Scotia Financiera	15	16	16	16	17	17	18	18	18	18	19	19	20	Credi Scotia Financiera
Financiera Nueva Visión	7	7	7	7	7	7	7	7	7	7	7	7	7	Financiera Nueva Visión
Financiera Edyficar	20	21	21	22	22	22	22	22	23	23	23	23	23	Financiera Edyficar
Caja Municipal Sullana	8	9	8	9	10	10	11	12	13	14	15	17	18	Caja Municipal Sullana
TOTAL	629	637	638	635	637	648	663	656	660	660	662	666	665	TOTAL
Moneda Nacional	528	533	533	538	540	553	563	552	549	556	555	562	565	Moneda Nacional
Mioneda Extranjera	101	104	104	97	97	95	100	104	111	105	106	104	100	Mioneda Extranjera

FUENTE: Superintendencia de Banca, Seguros y AFP's.

ELABORACIÓN:BCRP.Sucursal Arequipa. Departamento de Estudios Económicos



ANEXO 12

MOQUEGUA: DEPOSITOS
(Saldo en millones de nuevos soles)

ENTIDADES FINANCIERAS	2013		2014										ENTIDADES FINANCIERAS	
	NOV	DIC	ENE	FEB	MAR	ABR	MAY	JUN	JUL	AGO	SEP	OCT		NOV
I. BANCO DE LA NACIÓN	172	168	174	161	155	166	163	164	162	168	162	160	160	I. BANCO DE LA NACIÓN
II. BANCA MÚLTIPLE	418	430	440	406	447	434	490	432	435	426	440	451	500	II. BANCA MÚLTIPLE
Continental	35	38	39	38	39	41	42	39	37	38	37	39	41	Continental
Crédito	248	253	246	235	271	255	285	255	253	235	250	241	261	Crédito
Interbank	55	60	72	67	69	71	70	67	74	67	67	68	66	Interbank
Scotiabank	67	67	70	53	56	56	82	59	59	75	76	92	122	Scotiabank
Mi Banco	6	6	7	7	6	6	6	6	6	6	5	5	5	Mi Banco
Azteca del Perú	7	6	6	6	6	6	6	5	6	5	5	6	5	Azteca del Perú
III. INSTIT. NO BANCARIAS	139	143	148	145	144	144	146	146	146	144	145	143	145	III. INSTIT. NO BANCARIAS
Caja Municipal Arequipa	97	101	104	100	100	102	103	102	103	101	102	99	101	Caja Municipal Arequipa
Caja Municipal Tacna	32	32	33	34	34	32	32	33	32	32	32	33	33	Caja Municipal Tacna
Caja Municipal Sullana	2	2	2	2	3	3	3	3	2	3	3	3	3	Caja Municipal Sullana
Financiera Confianza	4	3	4	4	3	3	4	4	3	3	3	4	3	Financiera Confianza
Caja Municipal Cusco	0	0	0	0	0	0	0	0	0	0	0	0	0	Caja Municipal Cusco
Credi Scotia Financiera	5	5	5	5	4	5	5	5	5	5	5	4	5	Credi Scotia Financiera
TOTAL	729	741	762	712	746	744	799	741	742	738	747	754	805	TOTAL
Moneda Nacional	573	570	588	548	577	578	605	571	577	580	574	593	607	Moneda Nacional
Moneda Extranjera	156	171	165	164	169	166	194	170	166	158	173	161	198	Moneda Extranjera

FUENTE: Superintendencia de Banca, Seguros y AFP's.

ELABORACIÓN: BCRP. Sucursal Arequipa. Departamento de Estudios Económicos

ANEXO 13

MOQUEGUA: TASA DE MOROSIDAD 1/

(En Porcentajes)

ENTIDADES FINANCIERAS	2013			2014										ENTIDADES FINANCIERAS
	OCT	NOV	DIC	ENE	FEB	MAR	ABR	MAY	JUN	JUL	AGO	SET	OCT	
I. BANCO DE LA NACIÓN	0,7	0,7	0,8	0,7	0,7	0,7	0,8	0,9	0,9	0,8	0,8	0,8	0,8	I. BANCO DE LA NACIÓN
II. BANCA MULTIPLE	3,5	2,9	3,2	3,1	3,5	4,0	3,7	3,3	3,9	3,8	3,8	3,9	3,5	II. BANCA MULTIPLE
III. INSTIT. NO BANCARIAS														III. INSTIT. NO BANCARIAS
Empresas Financieras	3,4	5,0	3,3	3,3	3,9	4,0	4,4	4,6	4,8	3,9	5,2	5,4	5,2	Empresas Financieras
Cajas Municipales	5,3	6,4	4,8	5,1	5,4	5,8	6,2	6,4	6,4	5,2	7,2	6,9	7,1	Cajas Municipales
Edpymes	5,7	2,8	1,8	4,5	3,0	3,0	5,6	7,7	11,0	2,8	6,2	9,5	6,8	Edpymes
TOTAL	4,0	3,9	3,5	3,4	4,1	4,5	4,6	4,8	4,7	4,2	5,0	4,9	4,8	TOTAL

1/ Cifras Preliminares

FUENTE: Superintendencia de Banca, Seguros y AFP (SBS)

ELABORACIÓN: BCRP. Sucursal Arequipa. Departamento de Estudios Económicos

