

BANCO CENTRAL DE RESERVA DEL PERÚ
SUCURSAL AREQUIPA



**MOQUEGUA: Síntesis de Actividad Económica
Octubre 2014¹**

Departamento de Estudios Económicos

El Banco Central de Reserva del Perú (BCRP) ha considerado presentar un conjunto de indicadores sectoriales de actividad económica con la finalidad de poder realizar el seguimiento del desempeño de la economía departamental. Para el sector real, se ha utilizado el Valor Bruto de Producción a precios del año 2007 para los sectores disponibles. Cabe señalar que a partir de enero 2014, el Instituto Nacional de Estadística (INEI) ha realizado el cambio de año base (de 1994 a 2007) para la construcción del Producto Bruto Interno (PBI) nacional, estando en elaboración la desagregación departamental. En la medida que se publique referida información, el BCRP volvería a elaborar para cada departamento un indicador agregado de actividad económica.

¹ En el presente informe participaron: Lizzie Jugo, Judith Reátegui y Nilda Cabrera.

ÍNDICE

Página

RESUMEN EJECUTIVO	3
I. ACTIVIDAD PRODUCTIVA	5
1. Actividad primaria	5
1.1 Sector agropecuario	5
1.2 Sector pesca.....	6
1.3 Sector minería	7
2. Otros indicadores sectoriales	8
1.4 Sector manufactura	8
1.5 Arribos a los establecimientos de hospedaje	9
II. ASPECTOS LABORALES	10
1. Empleo.....	10
III. SECTOR EXTERNO	11
1. Exportaciones	11
IV. CRÉDITO Y DEPÓSITOS.....	12
1. Crédito	12
2. Depósitos.....	14
V. GASTO PUBLICO NO FINANCIERO	15
1. Gasto corriente no financiero	15
2. Gasto de Capital.....	16
VI. ANEXOS	18



RESUMEN EJECUTIVO

Principales hechos de importancia

- En octubre, reportaron indicadores positivos los sectores extractivos de pesca (37,4 por ciento) y minería (25,0 por ciento); mientras que el agropecuario se contrajo en 15,6 por ciento.
- Al considerar **otros indicadores de la actividad económica** en el departamento, se observa que en octubre la actividad manufacturera experimentó una variación negativa de 32,2 por ciento, resultado de la caída de los productos mineros: cátodos de cobre, cobre blíster y oro refinado; además de conservas y congelado de pescado. El arribo de turistas a los establecimientos de hospedaje registró una variación positiva de 4,4 por ciento, por mayor afluencia de turistas nacionales. El crédito directo total aumentó 6,9 por ciento y el gasto de capital creció 12,4 por ciento.

Actividad primaria

- La **actividad agropecuaria** se contrajo 15,6 por ciento en el período interanual en octubre, resultado de la menor producción de alfalfa (-17,0 por ciento) y cebolla (-62,7 por ciento), principalmente; además de leche fresca (-20,7 por ciento), huevos de ave (-10,7 por ciento), carne de porcino (-21,5 por ciento) y llama (-1,7 por ciento). En los diez meses del año, la actividad agropecuaria registró una variación negativa (-12,9 por ciento), asociada al subsector agrícola (-14,0 por ciento) y en menor medida al pecuario (-5,9 por ciento).
- El **sector pesca** reportó un incremento de 37,4 por ciento, determinado por la mayor extracción de pescados y mariscos para la pesca de consumo humano directo (45,8 por ciento) en sus líneas de fresco y de congelado. En el período acumulado a octubre, el indicador fue positivo en 14,5 por ciento, resultado de la evolución de la pesca para consumo humano directo (29,4 por ciento).
- La **actividad minera** registró una mejora de 25,0 por ciento, resultado de la mayor producción de cobre (16,7 por ciento), molibdeno (83,0 por ciento) y oro (5,4 por ciento). Entre enero y octubre, la actividad acumuló un crecimiento de 6,6 por ciento por la mayor producción acumulada de cobre (6,6 por ciento), además de plata (4,9 por ciento) y molibdeno (29,9 por ciento).

Otros indicadores de actividad económica

- La **producción del sector manufacturero** mostró un indicador negativo de 32,2 por ciento, en el período interanual de octubre, al disminuir la producción de cobre y oro refinado, además de congelado de pescado. Entre enero y octubre, la producción del sector manufacturero registró una mejora de 1,5 por ciento.
- Los **arribos de turistas a los establecimientos de hospedaje** aumentaron 4,4 por ciento en el período interanual, por mayor afluencia del turismo nacional. En los diez meses del presente año, el flujo de turistas experimentó una ligera mejora de 0,5 por ciento asociada al turismo interno.
- El **empleo en la ciudad de Moquegua**, en empresas privadas formales de 10 a más trabajadores, aumentó 43,7 por ciento en setiembre; impulsado por la mayor demanda de los



sectores extractivo (0,9 por ciento) y servicios (73,5 por ciento), que contrarrestó la caída de la actividad manufacturera (17,3 por ciento), comercio (-6,6 por ciento), y transporte, almacenes y comunicaciones (-6,1 por ciento). Entre enero y setiembre, el empleo acumuló un indicador positivo de 3,7 por ciento, al permanecer positivos el sector extractivo (1,4 por ciento), manufacturero (2,4 por ciento) y servicios (8,7 por ciento).

- El **crédito directo total** en el departamento se incrementó en octubre 6,9 por ciento, en términos nominales, frente a similar mes del año anterior. La cartera morosa fue de 4,8 por ciento.
- El **gasto de capital** ascendió a 51,0 millones de nuevos soles, mostrando una expansión de 12,4 por ciento, en términos reales, impulsado por nivel de gasto del Gobierno Nacional, además del Gobierno Regional y de los gobiernos locales. Entre los meses de enero a octubre, el gasto acumulado alcanzó los 425 millones de nuevos soles, con una variación positiva de 9,7 por ciento respecto a igual período del año 2013.

CUADRO N° 1
OTROS INDICADORES DE ACTIVIDAD ECONOMICA
(Variación % respecto a similar mes del año anterior)

		May.14	Jun.14	Jul.14	Ago.14	Set.14	Oct.14
Producción industrial 1/	↑	0,5	8,3	0,7	2,7	3,3	-32,2
Arribos a establecimientos de hospedaje	↓	-1,5	1,1	-1,3	8,7	7,7	4,4
Empleo formal urbano3/	↑	4,9	3,4	1,6	-7,8	43,7	0,1
Crédito total 2/	↑	9,5	7,7	8,2	7,9	8,1	6,9
Inversión Pública 1/	↑	20,7	18,9	-2,7	68,0	8,3	12,4

1/ En términos reales

2/ En términos nominales

3/ En empresas de 10 a más trabajadores situadas en la ciudad de Moquegua

Fuentes: BCRP - Sucursal Arequipa, SBS, MTPE y MEF.

I. ACTIVIDAD PRODUCTIVA

1. Actividad primaria

1.1 Sector agropecuario

- En octubre, el **sector agropecuario** reportó una caída de 15,6 por ciento, asociada a la contracción de los sub-sectores agrícola (-16,4 por ciento) y pecuario (-12,4 por ciento). Entre enero y octubre, el sector agropecuario mantuvo una tasa de crecimiento negativa (-12,9 por ciento), por la contracción de la actividad agrícola (-14,0 por ciento) y en menor medida a la pecuaria (-5,9 por ciento).

CUADRO N° 2
SECTOR AGROPECUARIO 1/
(Miles de toneladas)

Subsectores	Estructura Porcentual 2012 2/	Octubre				Enero - Octubre			
		2013	2014	Var.%	Contribución al crecimiento 3/	2013	2014	Var.%	Contribución al crecimiento 3/
SECTOR AGRICOLA	86,2			-16,4	-13,3			-14,0	-12,0
Maíz amiláceo	0,7	0,0	0,0	n.d.	n.d.	0,8	0,8	-3,8	0,0
Maíz amarillo duro	0,1	0,0	0,0	-100,0	0,0	0,2	0,2	-8,9	0,0
Papa	2,7	0,1	0,0	-100,0	-0,4	8,0	7,7	-3,5	-0,1
Yuca	0,0	0,0	0,0	-100,0	0,0	0,0	0,0	-100,0	0,0
Trigo	0,1	0,0	0,0	n.d.	n.d.	0,1	0,1	-50,0	0,0
Cebada grano	0,1	0,0	0,0	n.d.	n.d.	0,2	0,1	-50,2	0,0
Haba grano verde	0,2	0,0	0,0	-9,4	0,0	0,3	0,3	11,7	0,0
Cebolla	1,0	0,1	0,0	-62,7	-0,2	3,7	1,4	-63,7	-0,9
Alfalfa	72,1	51,4	42,6	-17,0	-13,3	576,9	476,6	-17,4	-12,4
Palto	3,5	0,2	0,2	40,1	0,7	5,5	6,1	9,3	0,4
Manzano	0,3	0,0	0,0	n.d.	n.d.	0,6	0,5	-18,6	-0,1
Vid	3,9	0,0	0,0	n.d.	n.d.	3,8	4,8	24,9	1,0
Olivo	0,8	0,0	0,0	n.d.	n.d.	0,4	0,5	20,1	0,1
Chirimoyo	0,2	0,0	0,0	n.d.	n.d.	0,2	0,2	-11,5	0,0
Damasco	0,6	0,0	0,0	n.d.	n.d.	0,0	0,0	n.d.	n.d.
SECTOR PECUARIO	13,8			-12,4	-2,4			-5,9	-0,8
Carne de ave 4/	0,3	0,0	0,0	13,6	0,0	0,1	0,1	6,1	0,0
Carne de Alpaca 4/	0,2	0,0	0,0	4,3	0,0	0,1	0,1	-33,4	-0,1
Carne de Llama 4/	0,2	0,0	0,0	-1,7	0,0	0,1	0,1	-39,6	-0,1
Carne de caprino 4/	0,0	0,0	0,0	-60,8	0,0	0,0	0,0	-25,0	0,0
Carne de ovino 4/	0,3	0,0	0,0	0,4	0,0	0,1	0,1	-12,8	0,0
Carne de porcino 4/	1,1	0,1	0,0	-21,5	-0,4	0,5	0,5	-11,9	-0,2
Carne de vacuno 4/	2,6	0,1	0,1	19,7	0,6	1,0	1,0	2,3	0,1
Huevo	0,4	0,0	0,0	-10,7	-0,1	0,2	0,2	-1,9	0,0
Leche	8,6	1,7	1,3	-20,7	-2,6	14,4	13,6	-6,0	-0,5
SECTOR AGROPECUARIO	100,0			-15,6	-15,6			-12,9	-12,9

1/ Cifras preliminares.

2/ A precios de 2007

3/ En base a la estructura de similar periodo de 2013.

4/ Peso neto.

Fuente: Gerencia Regional de Agricultura y Riego-Moquegua

Elaboración: BCRP, Sucursal Arequipa. Departamento de Estudios Económicos.

- La reducción del **sub-sector agrícola**, en el mes de octubre, se explica por la falta de producción de papa y disminución en la producción de alfalfa (-17,0 por ciento), cebolla (-62,7 por ciento); principalmente.
- En los diez meses del año, el sub-sector agrícola, presentó un indicador negativo (-12,9 por ciento), debido a la caída en los niveles producidos de alfalfa (-17,4 por ciento), cebolla (-63,7 por ciento), papa (-3,5 por ciento) y en menor medida de manzano (-18,6 por ciento), maíz amiláceo (-3,8 por ciento) y chirimoyo (-11,5 por ciento).



- La caída de la **actividad pecuaria**, en el mes de octubre, se explica por la contracción en la producción de leche fresca (-20,7 por ciento), huevos de ave (-10,7 por ciento), de carne de porcino (-21,5 por ciento) y llama (-1,7 por ciento), principalmente.
- Entre enero y octubre, la producción pecuaria mostró una variación negativa, principalmente por la menor producción láctea (-6,0 por ciento), de huevos de ave (-1,9 por ciento), además de carne de porcino (-11,9 por ciento) y de camélidos.
- El avance de la presente **campaña de siembras 2014/2015** (agosto-octubre) registró una superficie acumulada de 989 hectáreas con destaque de los principales cultivos de la zona, pero resultando inferior en 17,0 por ciento con respecto al mismo periodo del año anterior, asociada a las menores extensiones de papa (-40,1 por ciento), trigo (-27,8 por ciento) y alfalfa (-65,5 por ciento), principalmente.

CUADRO N° 3
SUPERFICIE SEMBRADA 1/
(En hectáreas)

	Campaña agrícola 2/		Variación	
	2013/2014	2014/2015	Absoluta	Porcentual
Maíz amiláceo	638	597	- 41	-6,4
Maíz amarillo duro	11	29	18	163,6
Papa	322	193	- 129	-40,1
Yuca	1	0	-1	-100,0
Trigo	18	13	-5	-27,8
Cebada grano	16	14	-2	-12,5
Haba grano verde	72	74	2	2,8
Cebolla	2	31	29	1450,0
Alfalfa	110	38	- 72	-65,5
Palto	1	0	-1	-100,0
Manzano	0	0	0,0	n.d.
Víd	0	0	0,0	n.d.
Olivo	0	0	0,0	n.d.
Chirimoyo	0	0	0,0	n.d.
Damasco	0	0	0,0	n.d.
Total	1 191	989	-202	-17,0

1/ Cifras preliminares.

2/ De agosto a octubre

Fuente: Gerencia Regional de Agricultura y Riego - Moquegua.

Elaboración: BCRP, Sucursal Arequipa. Departamento de Estudios Económicos.

1.2 Sector pesca

- En octubre, la **actividad pesquera** creció 37,4 por ciento interanual, asociado al incremento de pesca para el consumo humano directo (45,8 por ciento), especialmente por el aumento en el desembarque de recursos direccionados para el consumo fresco.
- En los diez meses del año, la actividad pesquera acumuló una tasa de crecimiento positiva de 14,5 por ciento, producto del mayor desembarque de pescados y mariscos para la pesca de consumo humano directo (29,4 por ciento), a diferencia del consumo humano indirecto que presentó una caída (-6,3 por ciento), debido a una disminución de la extracción de anchoveta.

**CUADRO N° 4
SECTOR PESCA 1/**

	Octubre			Enero - Octubre		
	2013	2014	Var.%	2013	2014	Var.%
Consumo Humano Directo	2 424	3 535	45,8	17 037	22 052	29,4
Fresco	703	2 358	235,3	7 354	12 301	67,3
Congelado	1 706	1 177	-31,0	9 587	9 751	1,7
Consumo Humano Indirecto	308	0	-100,0	117 582	110 155	-6,3
SECTOR PESCA 2/			37,4			14,5

1/ Cifras preliminares.

2/ A precios de 2007

Fuente: Ministerio de la Producción

Elaboración: BCRP, Sucursal Arequipa, Departamento de Estudios Económicos.

- En octubre, el precio promedio de la harina de pescado fue US\$ 1850,0 por tonelada, resultado superior en 30,5 por ciento, en el período interanual y mayor en 7,4 por ciento al mes anterior.

**GRÁFICO N° 1
COTIZACIÓN INTERNACIONAL DE HARINA DE PESCAO
(Hamburgo - US\$/TM)**

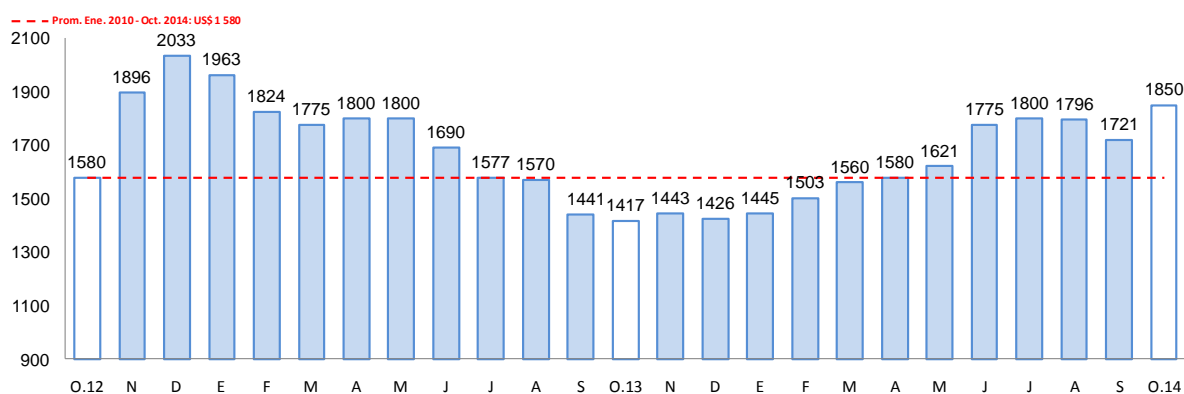

Fuente: Bloomberg.

1.3 Sector minería

- La **actividad minera**, en octubre, mostró un aumento de 25,0 por ciento con respecto al mismo mes del año anterior, asociado principalmente al incremento de los volúmenes de producción de cobre (16,7 por ciento) y molibdeno (83,0 por ciento), por la unidad Productora de Cuajone de la empresa Southern Perú Copper Corporation, además del aumento de la extracción de oro (5.4 por ciento).
- En los meses de enero a octubre, la actividad minera sostuvo un crecimiento acumulado de 6,6 por ciento, asociado a los mayores volúmenes de cobre (6,6 por ciento), molibdeno (29,9 por ciento) y plata (4,9 por ciento) a excepción del oro que disminuyó (-30,3 por ciento).

**CUADRO N° 5
SECTOR MINERÍA 1/**

(Variación % real respecto a similar periodo del año anterior)

Mineral	Estructura Porcentual 2012 2/	Octubre				Enero - Octubre			
		2013	2014	Var.%	Contribución 3/	2013	2014	Var.%	Contribución 3/
Cobre (TMF)	73,4	12 934	15 091	16,7	12,7	142 439	151 876	6,6	4,9
Oro (KFG)	9,8	250	263	5,4	0,3	4 334	3 019	-30,3	-2,7
Plata (KGF)	3,5	9 145	9 119	-0,3	0,0	95 072	99 746	4,9	0,2
Molibdeno (TMF)	13,3	231	423	83,0	12,0	2 538	3 297	29,9	4,2
SECTOR MINERÍA 2/	100,0			25,0	25,0			6,6	6,6

1/ Cifras preliminares.

2/ A precios de 2007

3/ En base a la estructura de similar periodo de 2013.

Fuente: Ministerio de Energía y Minas.

Elaboración: BCRP, Sucursal Arequipa. Departamento de Estudios Económicos.

**GRÁFICO N° 2
VARIACION DE LA PRODUCCIÓN MINERA**
(Variación % real respecto a similar mes del año anterior)

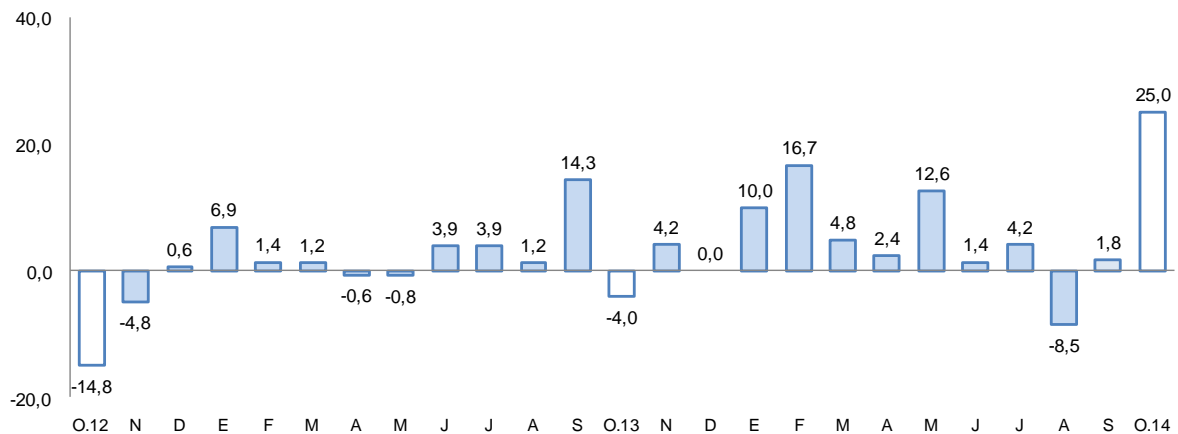

Fuente: MINEM.

Elaboración: BCRP, Sucursal Arequipa, Departamento de Estudios Económicos.

- La **cotización internacional de los principales metales**, en el período interanual, mostró variaciones con mayor tendencia a la baja; especialmente en lo que se refiere al cobre (-6,3 por ciento), oro (-7,1 por ciento), plata (-22,0 por ciento) y plomo (-3,5 por ciento).

2. Otros indicadores sectoriales

1.4 Sector manufactura

- La **producción manufacturera** en Moquegua en el mes de octubre tuvo una variación negativa de 32,2 por ciento en comparación a igual mes del año 2013, determinada por la menor producción de cobre tanto en blíster como en cátodos, oro y congelado de pescado.
- Entre los meses de enero a octubre del presente año, la producción acumulada registró un crecimiento de 1,5 por ciento, explicada por el aumento registrado en casi todos los rubros, siendo más significativo el aumento en harina, aceite y congelado de pescado.

CUADRO N° 6
SECTOR MANUFACTURERA
(Variación % real respecto a similar periodo del año anterior)

Ramaz de actividad	Estructura porcentual 2012 1/	Octubre		Enero - Octubre	
		Var.%	Contribución 2/	Var.%	Contribución 2/
MANUFACTURA PRIMARIA					
Conservas y congelado pescado	0,5	-38,4	-0,5	18,5	0,2
Harina y aceite de pescado	0,6	n.a.	0,0	62,2	0,2
Cobre blister	55,2	-41,5	-23,0	-0,2	-0,1
Cátodos de cobre	42,1	-21,3	-8,9	2,5	1,1
Oro refinado	0,2	-25,0	0,0	-6,8	0,0
Plata refinada	1,4	17,6	0,2	8,5	0,1
SECTOR MANUFACTURERA	100,0	-32,2	-32,2	1,5	1,5

1/ A precios de 1994.

2/ En base a la estructura de similar periodo de 2013.

Fuente: Ministerios de la Producción y Energía y Minas

Elaboración: BCRP, Sucursal Arequipa. Departamento de Estudios Económicos.

1.5 Arribos a los establecimientos de hospedaje

- El **arribo de turistas** al departamento de Moquegua en el mes de octubre fue de 13 715 personas, con una variación positiva de 4,4 por ciento, respecto a igual mes del año 2013, debido al incremento registrado en el turismo nacional, que contrarrestó el comportamiento negativo del turismo extranjero. La mayor procedencia de los turistas nacionales fue especialmente de las ciudades de Arequipa, Lima, Tacna y Puno; y en el caso de los extranjeros, procedieron de Chile, Bolivia, Argentina y Colombia.
- Entre los meses de enero a octubre del año en curso, el número acumulado de turistas que llegaron al departamento fue de 134 571 personas, con una variación positiva de 0,5 por ciento en comparación a similar período de 2013, debido a que si bien creció el turismo interno en 0,7 por ciento, el turismo receptivo mostró una caída de 1,8 por ciento. El promedio de permanencia de estos turistas fue de 1,5 días.

GRAFICO N° 3
VARIACION DE ARRIBOS A ESTABLECIMIENTOS DE HOSPEDAJE
(Variación %)

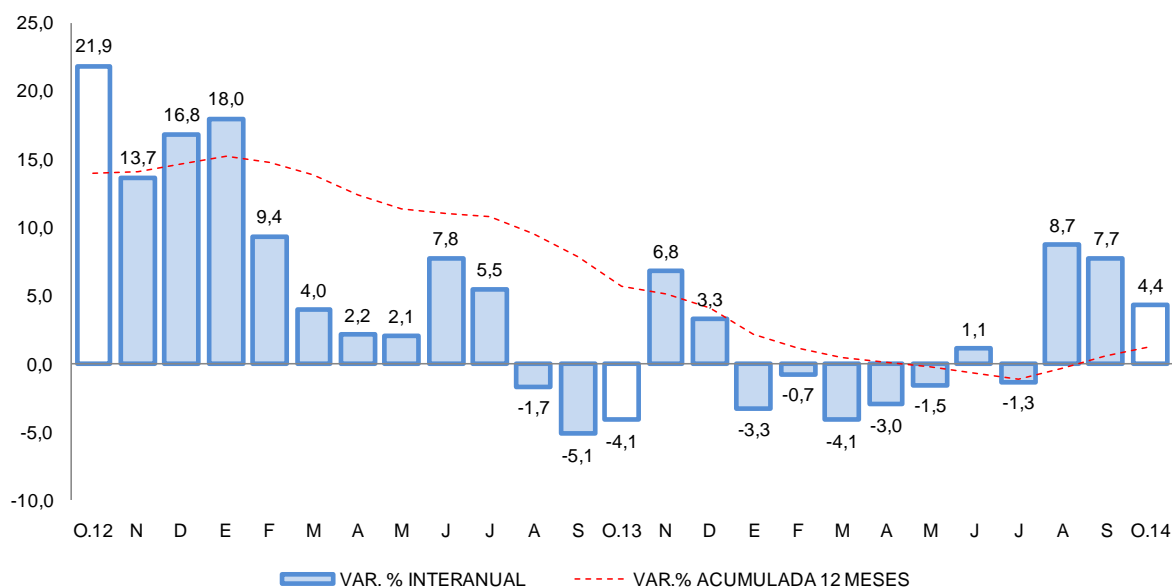

Fuente: Encuesta Mensual a Establecimientos de Hospedaje- MINCETUR.

II. ASPECTOS LABORALES

1. Empleo

- El **empleo en la ciudad de Moquegua**, en empresas privadas formales de 10 a más trabajadores, experimentó un ligero incremento de 0,1 por ciento en octubre; resultado de la mayor demanda del sector servicios (2,0 por ciento), además de mantener su participación el sector extractivo. Entre enero y octubre, el empleo acumuló un indicador positivo de 3,3 por ciento, asociado a la evolución del sector extractivo (1,2 por ciento), de servicios (7,8 por ciento) y en menor medida del manufacturero (0,4 por ciento).

CUADRO N° 7
CIUDAD DE MOQUEGUA: ÍNDICE MENSUAL DE EMPLEO EN EMPRESAS PRIVADAS FORMALES DE 10 Y MÁS TRABAJADORES POR RAMA DE ACTIVIDAD ECONÓMICA 1/
 (Octubre 2010=100)

	Octubre			Enero - Octubre		
	2013	2014	Var. %	2013	2014	Var. %
Extractiva 2/	93,0	93,0	0,0	461,4	467,1	1,2
Industria manufacturera	170,0	143,3	-15,7	768,3	771,6	0,4
Comercio	100,4	93,9	-6,5	519,6	471,5	-9,3
Transporte, almacenes y comunicaciones	117,1	110,0	-6,1	595,9	493,0	-17,3
Servicios 3/	155,1	158,3	2,0	577,5	622,5	7,8
Total	138,9	139,0	0,1	560,2	578,5	3,3

Nota: La información corresponde al primer día de cada mes.

1/ Cifras preliminares.

2/ Conformada por las subramas agricultura, pesca y minería.

3/ Conformada por las subramas servicios prestados a empresas, restaurantes y hoteles, establecimientos financieros, enseñanza, servicios sociales y comunales; y electricidad, gas y agua.

Fuente: MTPE - Encuesta Nacional de Variación del Empleo (ENVME)

Elaboración: BCRP, Sucursal Arequipa. Departamento de Estudios Económicos.

GRÁFICO N° 4
CIUDAD DE MOQUEGUA: EMPLEO FORMAL URBANO EN EMPRESAS DE 10 A MÁS TRABAJADORES
 (Variación % respecto a similar mes del año anterior)

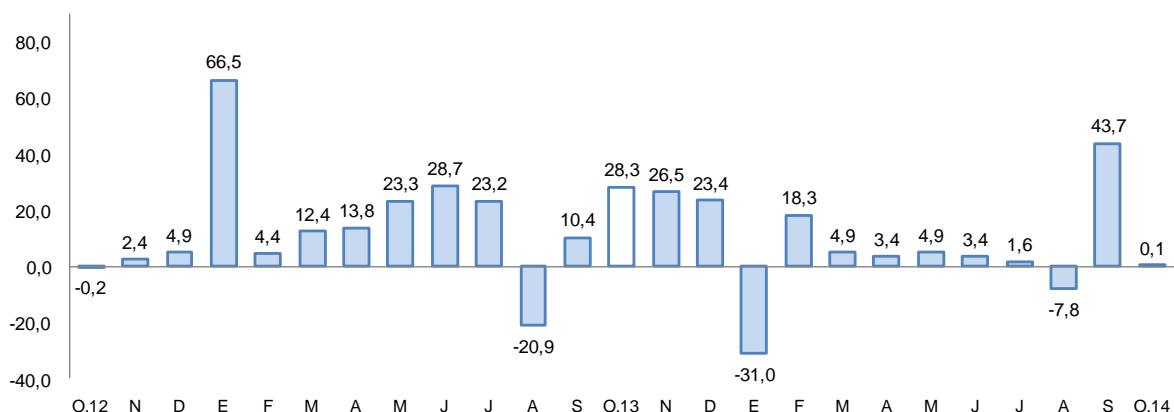

Fuente: Ministerio de Trabajo y Promoción del Empleo.

III. SECTOR EXTERNO

1. Exportaciones

- Las **exportaciones** registraron una disminución de 51,7 por ciento, resultado del menor crecimiento de los productos tradicionales (-51,0 por ciento), principalmente por los despachos de productos mineros derivados del cobre (-46,0 por ciento); a ello se sumó el menor crecimiento de los productos no tradicionales (-85,1 por ciento) asociado a una contracción de los productos químicos (-84,5 por ciento).
- En los diez primeros meses del año, las exportaciones se contrajeron 2,8 por ciento, debido a un menor dinamismo de las exportaciones de productos mineros (-1,7 por ciento) y en menor medida de productos pesqueros (-18,0 por ciento) ambos de naturaleza tradicional. Adicionalmente en la rama no tradicional las exportaciones de productos químicos mostraron una contracción de 35,9 por ciento, además de una disminución de los productos sidero-metalúrgicos en 8,4 por ciento.
- Entre enero y octubre, los principales países destino de las exportaciones fueron República Popular China (41,7 por ciento), Italia (16,6 por ciento), Brasil (13,8 por ciento) y Canadá (9,9 por ciento); entre otros. A nivel de productos, hacia República Popular China se destina cátodos de cobre refinado (88,9 por ciento) y en menor medida de minerales de cobre y concentrados (7,6 por ciento) a Italia cátodos de cobre refinado (100,0 por ciento); semejante a los envíos con destino al Brasil, y finalmente para Canadá fueron enviados oro en bruto (90,2 por ciento) y plata en bruto (9,8 por ciento).
- La estructura de las exportaciones por principales productos muestra a cátodos de cobre y sus concentrados como los de mayor participación con el 78,3 por ciento, seguido de oro en bruto (8,9 por ciento); entre otros.

CUADRO N° 7
EXPORTACIONES POR GRUPO DE PRODUCTOS 1/
(Valor FOB en millones de US\$)

TIPO	Estructura % 2012 2/	Octubre			Enero - Octubre		
		2013	2014	Var.%	2013	2014	Var. %
PRODUCTOS TRADICIONALES	96,1	318,8	156,1	-51,0	2 010,9	1 968,9	-2,1
Pesqueros	1,6	30,0	0,2	-99,3	50,9	41,7	-18,0
Agrícolas	0,0	0,0	0,0	n.d.	0,0	0,0	n.d.
Mineros	94,5	288,8	155,9	-46,0	1 960,0	1 927,2	-1,7
Petróleo y derivados	0,0	0,0	0,0	n.d.	0,0	0,0	n.d.
PRODUCTOS NO TRADICIONALES	3,9	6,6	1,1	-85,1	57,5	41,9	-27,0
Agropecuarios	0,0	0,0	0,1	48,1	0,5	0,5	4,6
Pesqueros	0,3	1,3	0,2	-86,7	8,5	10,4	23,5
Textiles	0,0	0,0	0,0	n.d.	0,0	0,0	n.d.
Maderas, papeles y sus manufacturas	0,0	0,0	0,0	n.d.	0,0	0,0	n.d.
Químicos	2,8	4,9	0,8	-84,5	44,6	28,6	-35,9
Minerales no metálicos	0,0	0,0	0,0	n.d.	0,0	0,0	n.d.
Sidero-metalúrgicos	0,2	0,4	0,0	n.d.	2,6	2,4	-8,4
Metal-mecánicos	0,6	0,0	0,0	n.d.	0,4	0,0	n.d.
Otros	0,0	0,0	0,0	n.d.	0,9	0,0	n.d.
TOTAL EXPORTACIONES	100,0	325,4	157,2	-51,7	2 068,4	2 010,8	-2,8

1/ Cifras preliminares.

2/ A precios de 2007

3/ En base a la estructura de similar período de 2013

Fuente: Superintendencia Nacional de Aduanas y de Administración Tributaria.

Elaboración: BCRP, Sucursal Arequipa, Departamento de Estudios Económicos.



IV. CRÉDITO Y DEPÓSITOS

1. Crédito

- Los **créditos** otorgados en Moquegua finalizaron el mes de octubre con un saldo de S/. 666 millones, significando un incremento de 6,9 por ciento, en comparación a igual mes de 2013. El Banco de la Nación canalizó el 4,7 por ciento del total y sus saldos registraron un crecimiento de 14,8 por ciento en el período de análisis, por mayores colocaciones en moneda nacional; la banca múltiple colocó el 52,6 por ciento y registró un crecimiento de 9,4 por ciento, determinado por la evolución favorable del crédito tanto en moneda nacional como en moneda extranjera; mientras que las instituciones no bancarias que participaron con el 42,8 por ciento, aumentaron sus créditos 3,3 por ciento, al registrar mayores colocaciones en moneda nacional que contrarrestaron parcialmente la contracción en moneda extranjera. Las colocaciones estuvieron conformadas en un 84,4 por ciento por moneda nacional y crecieron 8,1 por ciento respecto a octubre del 2013; mientras que las colocaciones en moneda extranjera que representaron el 15,6 por ciento, reportaron variación positiva de 1,0 por ciento.

CUADRO N° 8
CRÉDITO DIRECTO
(Saldos en millones de nuevos soles)

	Estructura %	Octubre		Var. %
	Octubre 2014	2013	2014	
Banco de la Nación	4,7	27	31	14,8
Banca múltiple	52,6	320	350	9,4
Instituciones no bancarias	42,8	276	285	3,3
Cajas municipales	31,1	208	207	-0,5
Edpymes	0,0	7	0	n.a.
Financieras	11,7	61	78	27,9
TOTAL	100,0	623	666	6,9
En moneda nacional	84,4	520	562	8,1
En moneda extranjera	15,6	103	104	1,0

1/ En puntos porcentuales.

Fuente: Superintendencia de Banca, Seguros y AFP.

Elaboración: BCRP, Sucursal Arequipa. Departamento de Estudios Económicos.

GRAFICO N° 4
VARIACIÓN DE LAS COLOCACIONES
(Variación % respecto a similar mes del año anterior)

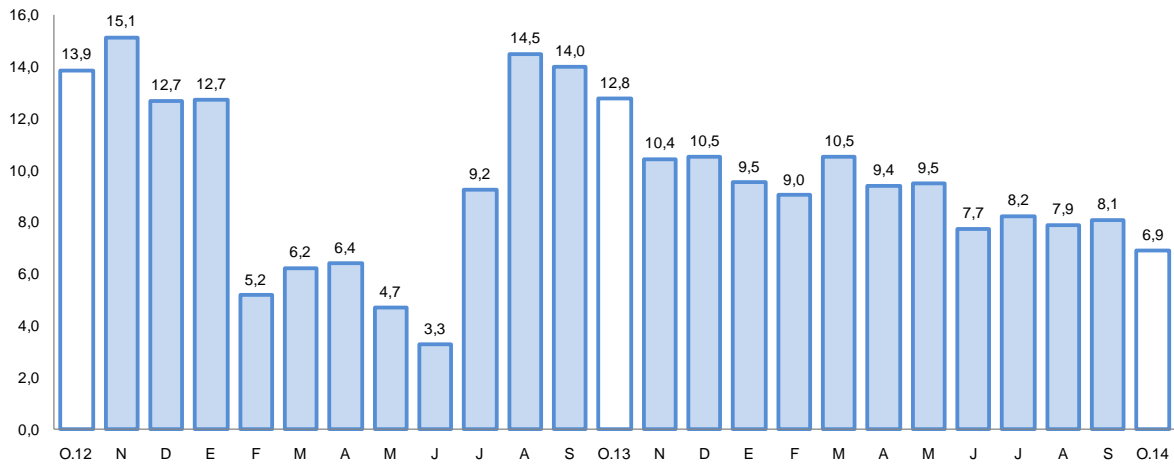

Fuente: Superintendencia de Banca, Seguros y AFP.

- La **cartera morosa** en el mes de octubre fue de 4,8 por ciento, con un aumento de 0,8 puntos respecto a similar mes del año 2013; correspondiendo las tasas más elevadas a las Cajas Municipales de Ahorro y Crédito (7,1 por ciento), Edpymes (6,8 por ciento) y las Empresas Financieras (5,2 por ciento).

GRAFICO N° 5
TASA DE MOROSIDAD 1/2/
(Porcentaje)

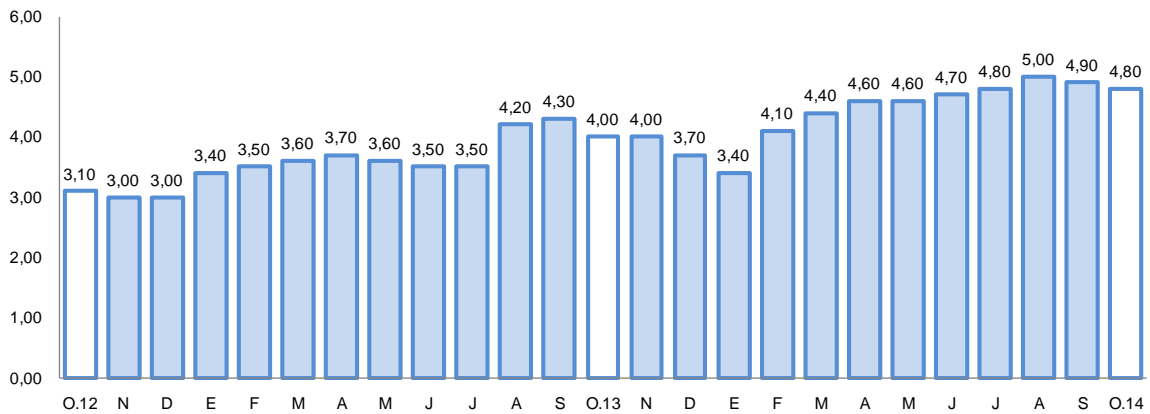

1/ Preliminar.

2/ Morosidad = (créditos vencidos + créditos en cobranza judicial) / colocaciones brutas.



2. Depósitos

- Los **depósitos** tuvieron un saldo de S/. 754 millones, con una variación positiva de 5,2 por ciento al compararlos con igual mes del año anterior. Los depósitos del Banco de la Nación significaron el 21,2 por ciento del total del sistema y tuvieron una contracción de 9,1 por ciento en el período interanual; los depósitos de la banca múltiple representaron el 59,8 por ciento y sus saldos crecieron 11,4 por ciento; mientras que las instituciones no bancarias que captaron el 19,0 por ciento, registraron un aumento de 5,1 por ciento. Los depósitos estuvieron conformados en 78,6 por ciento por moneda nacional, los que tuvieron un crecimiento de 6,8 por ciento; en moneda extranjera la participación fue de 21,4 por ciento con una contracción de 0,6 por ciento.
- Por modalidad de captación, los mayores saldos correspondieron a depósitos de ahorro con el 40,7 por ciento, los que tuvieron un incremento de 5,5 por ciento, en relación al período interanual, por mayor captación tanto en moneda nacional como en extranjera; siguen los depósitos a plazo con el 32,6 por ciento, y un crecimiento del 11,8 por ciento, por el incremento especialmente en moneda nacional y en menor medida en extranjera y finalmente, los depósitos a la vista representaron el 26,7 por ciento y registraron una disminución de 2,4 por ciento, asociada a la reducción observada tanto en moneda nacional como en extranjera.

CUADRO N° 9
DEPOSITOS
(Saldos en millones de nuevos soles)

	Estructura %		Octubre		Var. %
	Octubre 2014	2013	2014		
Banco de la Nación	21,2	176	160	-9,1	
Banca múltiple	59,8	405	451	11,4	
Instituciones no bancarias	19,0	136	143	5,1	
Cajas municipales	17,9	128	135	5,5	
Financieras	1,1	8	8	0,0	
TOTAL	100,0	717	754	5,2	
Vista	26,7	206	201	-2,4	
Ahorro	40,7	291	307	5,5	
A plazo	32,6	220	246	11,8	
En moneda nacional	78,6	555	593	6,8	
En moneda extranjera	21,4	162	161	-0,6	

1/ En puntos porcentuales.

Fuente: Superintendencia de Banca, Seguros y AFP.

Elaboración: BCRP, Sucursal Arequipa. Departamento de Estudios Económicos.

GRÁFICO Nº 6
VARIACION DE LOS DEPÓSITOS
(Variación % respecto a similar mes del año anterior)

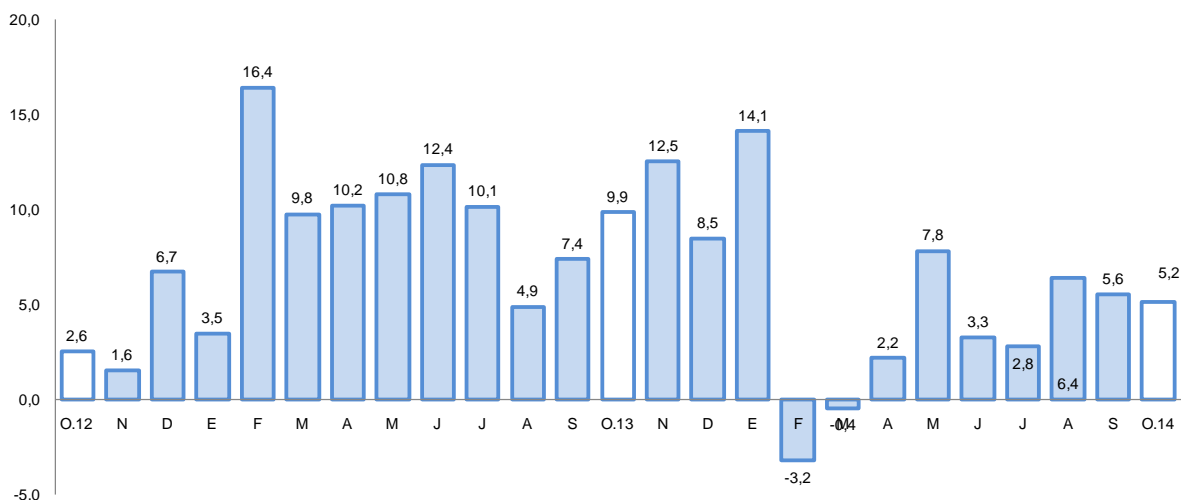

Fuente: Superintendencia de Banca, Seguros y AFP.

- El ratio colocaciones/depósitos en el mes de octubre fue de 0,88, mostrando un ligero aumento respecto a igual mes del año anterior en que se ubicó en 0,87.

V. GASTO PUBLICO NO FINANCIERO

1. Gasto corriente no financiero

- El **gasto corriente no financiero** en el departamento de Moquegua tuvo un crecimiento de 3,9 por ciento en términos reales al compararlo con igual mes del año anterior, debido al aumento registrado en el Gobierno Nacional por mayores gastos en remuneraciones y en el Gobierno Regional, por similar comportamiento; mientras que en los gobiernos locales el gasto se contrajo en remuneraciones y bienes y servicios.
- Entre los meses de enero a octubre, el gasto corriente acumulado fue de S/. 438 millones con un crecimiento de 10,5 por ciento, debido al aumento del gasto de los gobiernos Nacional y Regional, que contrarrestaron parcialmente la reducción reportada por los gobiernos locales.

CUADRO Nº 10
GASTO CORRIENTE NO FINANCIERO 1/2
(Millones de nuevos soles)

	Octubre			Enero - Octubre		
	2013	2014	Var.% real	2013	2014	Var.% real
Gobierno Nacional	11	14	23,5	101	148	41,5
Gobierno Regional	16	18	9,1	157	175	8,1
Gobiernos locales	15	13	-15,9	126	115	-11,5
Total	42	45	3,9	384	438	10,5

1/ Información actualizada al 31 de octubre de 2014.

2/ Comprende el gasto en remuneraciones, bienes y servicios y pensiones.

Fuente: Ministerio de Economía y Finanzas.

Elaboración: BCRP, Sucursal Arequipa. Departamento de Estudios Económicos.

2. Gasto de Capital

- El **gasto de capital** correspondiente a los tres niveles de gobierno, en el mes fue de S/. 51 millones, con una variación positiva de 12,4 por ciento al compararla con el gasto efectuado en similar mes del pasado año; determinado por los mayores gastos realizados por los tres niveles de gobierno, siendo más significativo el crecimiento del Gobierno Nacional.
- Entre los meses de enero y octubre del año en curso, los gastos de capital acumulados ascendieron a S/. 425 millones, con un crecimiento en cifras reales de 9,7 por ciento respecto a igual período del año 2013, determinado por mayores gastos efectuados por los gobiernos Nacional y Regional, ya que el gasto de los gobiernos locales mostró contracción.

CUADRO N° 10
GASTO DE CAPITAL 1/ 2/
(Millones de nuevos soles)

	Octubre			Enero - Octubre		
	2013	2014	Var.%real	2013	2014	Var.%real
Gobierno Nacional	1	3	191,0	7	34	398,6
Gobierno Regional	16	20	21,3	117	191	57,6
Gobiernos locales	27	28	0,6	251	200	-22,7
Total	44	51	12,4	375	425	9,7

1/ Información actualizada al 31 de octubre de 2014.

2/ Comprende la adquisición de activos no financieros

Fuente: Ministerio de Economía y Finanzas.

Elaboración: BCRP, Sucursal Arequipa. Departamento de Estudios Económicos.

GRAFICO N° 7
VARIACION DE LA INVERSION PÚBLICA
(Variación % real)

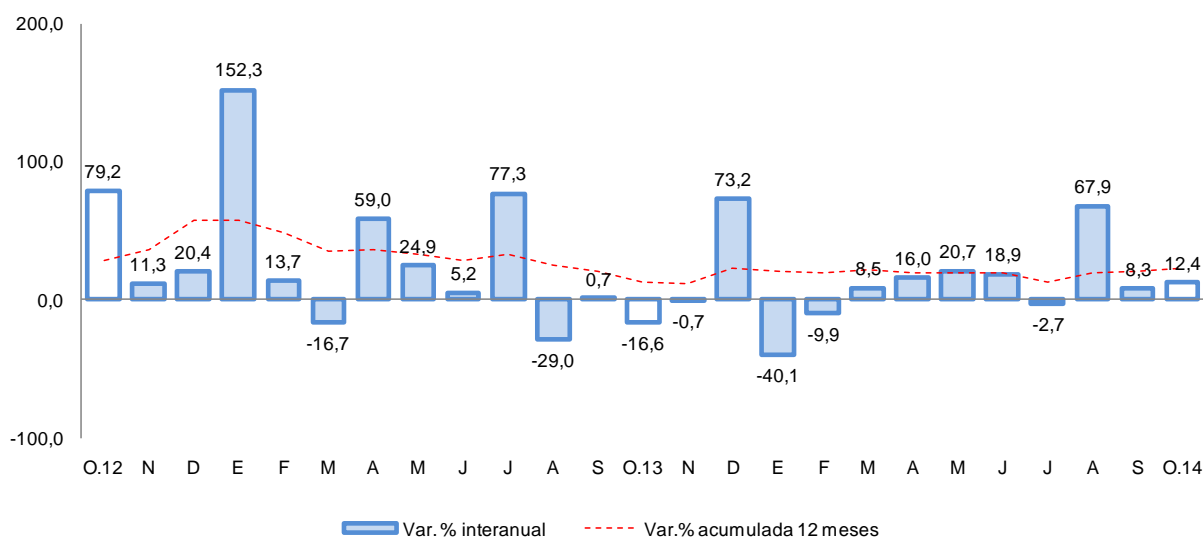

Fuente: Ministerio de Economía y Finanzas.

- El Gobierno Nacional, en Moquegua en el mes de análisis realizó inversiones especialmente en los sectores Educación y Agricultura; entre los principales proyectos destacan “Mejoramiento del Servicio de Agua para Riego en el Sector de Talice, Provincia de Sánchez Cerro”, con una inversión de S/. 883 mil; “Mejoramiento de los Servicios de Bienestar Universitario de la Sede de Mariscal Nieto de la Universidad Nacional de Moquegua” con un avance presupuestal de S/. 369 mil y “Mejoramiento de los Servicios de Bienestar Universitario de la Sede de Ilo de la Universidad Nacional de Moquegua”, con una inversión de S/. 303 mil.
- En el Gobierno Regional las unidades ejecutoras que mayores inversiones realizaron en el mes fueron en los sectores agrícola y transportes, destacando “Mejoramiento de la Red Vial Departamental Moquegua – Arequipa, tramo MO-108 y tramo AR-118” con una inversión en el mes de S/. 6,8 millones; “Ampliación y Mejoramiento del Hospital de Moquegua”, con S/. 6,6 millones” y el Proyecto Especial Pasto Grande, con el sub proyecto “Ampliación de la Frontera Agrícola Lomas de Ilo” por S/. 1,2 millones.
- Los gobiernos locales, orientaron mayores inversiones a los proyectos; “Mejoramiento de Caminos de Herradura” por S/. 2,3 millones; “Instalación del Canal de Conducción Chirimayuni- Lloque, Provincia de Sánchez Cerro” con una inversión de S/. 1,4 millones y “Mejoramiento y Equipamiento de la Infraestructura Educativa J.C. Mariátegui en el Distrito de Torata, Provincia de Mariscal Nieto” con S/. 824 mil.



VI. ANEXOS



ANEXO 1

MOQUEGUA: PRODUCCION AGROPECUARIA 1/
(T.m)

PRODUCTOS	2013			2014										PRODUCTOS
	OCT	NOV	DIC	ENE	FEB	MAR	ABR	MAY	JUN	JUL	AGO	SET	OCT	
AGRICOLA														AGRICOLA
Maíz Amiláceo	0	0	1	2	5	1	259	394	95	10	0	6	1	Maíz Amiláceo
Maíz Amarillo	8	9	9	17	39	13	8	12	13	43	0	9	0	Maíz Amarillo
Papa	90	164	172	332	791	2162	1292	951	762	788	367	242	0	Papa
Yuca	16	0	0	0	0	0	0	0	0	0	0	0	0	Yuca
Trigo	0	0	0	0	3	5	13	4	15	23	0	0	0	Trigo
Cebada Grano	0	0	0	0	5	6	3	19	6	59	2	0	0	Cebada Grano
Haba	7	0	98	11	57	167	40	13	0	10	14	0	6	Haba
Cebolla	73	0	14	31	45	123	655	308	108	0	0	55	27	Cebolla
Alfalfa	51360	51673	51280	54077	59700	49542	47700	46638	45003	42905	43363	45052	42609	Alfalfa
Palto	174	6	0	64	297	883	1554	1272	849	275	352	270	244	Palto
Manzano	0	0	0	62	143	151	124	15	0	0	0	0	0	Manzano
Vid	0	0	22	30	655	1821	1616	609	68	0	0	0	0	Vid
Olivc	0	0	0	0	0	0	0	0	128	141	36	161	0	Olivo
Chirimoyo	0	0	0	0	0	6	6	18	90	50	0	0	0	Chirimoyo
Damasco	0	0	158	0	0	0	0	0	0	0	0	0	0	Damasco
PECUARIO														PECUARIO
Carne Aves	10	10	11	10	10	10	11	11	11	11	11	11	11	Carne Aves
Carne Alpaca	11	9	10	9	9	9	9	10	9	9	9	9	11	Carne alpaca
Carne Llama	8	7	8	6	7	7	7	7	7	7	7	7	8	Carne Llama
Carne Caprinos	1	1	2	2	1	1	1	1	1	1	1	1	1	Carne Caprinos
Carne Ovinos	8	8	9	8	9	8	8	10	8	9	8	6	8	Carne Ovinos
Carne Porcinos	57	58	51	49	49	46	44	53	44	51	47	44	44	Carne Porcinos
Carne Vacunos	104	97	94	93	89	92	94	108	99	87	98	102	125	Carne Vacunos
Huevos Aves	18	17	17	18	16	16	16	16	16	16	16	16	16	Huevos Aves
Leche Vacunos	1688	1555	1537	1452	1334	1452	1351	1380	1304	1332	1325	1311	1338	Leche Vacunos

1/ Cifras Preliminares

FUENTE: Gerencia Regional de Agricultura y Riego-Moquegua.

ELABORACIÓN:BCRP.Sucursal Arequipa. Departamento de Estudios Económicos



ANEXO 2

MOQUEGUA: EXTRACCION DE ESPECIES HIDROBIOLÓGICAS 1/

(T.M.)

ESPECIES	2013			2014										ESPECIES
	OCT	NOV	DIC	ENE	FEB	MAR	ABR	MAY	JUN	JUL	AGO	SET	OCT	
CHD 2/	2424	3436	3248	3125	3665	808	1729	3608	2854	893	842	993	3535	CHD 2/
1. Fresco	703	1522	1991	1807	1747	492	1123	1393	1636	627	536	582	2358	1. Fresco
2. Congelado	1706	1914	1257	1318	1918	316	606	2215	1218	266	306	411	1177	2. Congelado
CHI 3/	308	10387	0	0	0	10053	35148	42996	14209	7749	0	0	0	CHI 3/

1/ Cifras preliminares

2/ Consumo Humano Directo

3/ Consumo Humano Indirecto

FUENTE: Gerencia Regional de la Producción-Moquegua

ELABORACIÓN: BCRP. Sucursal Arequipa. Departamento de Estudios Económicos

ANEXO 3

MOQUEGUA: PRODUCCION MINERA 1/

PRODUCTOS	2013			2014										PRODUCTOS
	OCT	NOV	DIC	ENE	FEB	MAR	ABR	MAY	JUN	JUL	AGO	SET	OCT	
MINERÍA METÁLICA														MINERÍA METÁLICA
Cobre (TMF.)	12934	14 628	15 748	15 523	14 765	15 840	14 536	16 305	15 117	15 801	13 404	15 494	15 091	Cobre (TMF.)
Oro (KGF.)	250	334	411	264	322	284	318	307	315	338	303	305	263	Oro (KGF.)
Plata (KGF.)	9145	10 019	11 503	10 292	10 828	10 472	10 397	10 383	9 982	9 677	8 870	9 726	9 119	Plata (KGF.)
Molibdeno (TMF.)	231	312	285	305	308	292	281	347	283	386	299	373	423	Molibdeno (TMF.)

1/ Cifras preliminares

FUENTE: Ministerio de Energía y Minas.

ELABORACION. BCRP, Sucursal Arequipa. Departamento de Estudios Económicos



ANEXO 4

MOQUEGUA: ÍNDICE DE PRODUCCIÓN MANUFACTURERA 1/

(Base 1994=100,00)

DESCRIPCIÓN	2013			2014										DESCRIPCIÓN
	OCT	NOV	DIC	Ene	Feb	Mar	Abr	May	Jun	Jul	Ago	Sep	Oct	
MANUFACTURA PRIMARIA	229,66	224,32	234,77	225,53	209,04	210,03	227,03	226,80	242,32	242,43	225,87	231,54	155,68	MANUFACTURA PRIMARIA
CONSERVAS Y CONG. DE PESCADO	55,47	47,14	46,12	44,48	121,23	9,69	33,84	84,20	69,73	6,75	0,61	9,76	34,18	CONSERVAS Y CONG. DE PESCADO
HARINA Y ACEITE DE PESCADO	0,11	10,33	0,00	0,00	0,00	11,39	109,44	93,40	44,84	15,02	0,00	0,00	0,00	HARINA Y ACEITE DE PESCADO
COBRE BLISTER	521,39	459,39	485,37	463,05	419,72	457,49	457,40	458,50	514,28	526,63	447,28	490,22	305,03	COBRE BLISTER
CÁTODOS	148,53	163,39	170,34	165,31	152,31	145,24	161,76	158,00	165,67	167,88	173,74	165,98	116,94	CÁTODOS
ORO REFINADO	137,14	157,71	157,71	137,14	123,43	82,29	157,71	116,60	116,57	123,43	144,00	123,43	102,86	ORO REFINADO
PLATA REFINADA	93,57	93,57	99,07	86,97	46,24	93,57	93,58	107,90	107,88	115,59	115,59	110,08	110,08	PLATA REFINADA

1/ Cifras preliminares

FUENTE: Empresas Industriales

ELABORACIÓN: BCRP, Sucursal Arequipa. Departamento de Estudios Económicos

ANEXO 5

MOQUEGUA: EXPORTACIONES POR TIPO DE PRODUCTO 1/
(Millones de US \$ FOB)

DESCRIPCIÓN	2013			2014										TIPO
	OCT	NOV	DIC	ENE	FEB	MAR	ABR	MAY	JUN	JUL	AGO	SET	OCT	
Productos Tradicionales	318,8	117,9	132,5	175,4	208,9	138,9	243,2	195,8	174,8	210,4	194,6	260,6	156,1	Productos Tradicionales
Pesqueros	30,0	2,0	0,1	1,8	0,2	0,4	0,9	3,1	13,6	16,9	3,5	1,1	0,2	Pesqueros
Mineros	288,8	115,9	132,4	173,6	208,7	138,5	242,3	192,7	161,2	193,5	191,1	259,5	155,9	Mineros
Petróleo y Derivados	0,0	0,0	0,0	0,0	0,0	0,0	0,0	0,0	0,0	0,0	0,0	0,0	0,0	Petróleo y Derivados
Productos no Tradicionales	6,6	7,6	3,8	4,2	4,5	5,5	3,9	4,2	4,5	6,1	3,4	4,8	1,1	Productos no Tradicionales
Agropecuarios	0,0	0,0	0,0	0,0	0,0	0,0	0,1	0,0	0,1	0,1	0,1	0,1	0,1	Agropecuarios
Pesqueros	1,3	2,2	1,7	1,3	1,1	1,8	1,0	1,7	0,9	1,2	0,5	0,8	0,2	Pesqueros
Textiles	0,0	0,0	0,0	0,0	0,0	0,0	0,0	0,0	0,0	0,0	0,0	0,0	0,0	Textiles
Maderas y Papeles y Manufactura	0,0	0,0	0,0	0,0	0,0	0,0	0,0	0,0	0,0	0,0	0,0	0,0	0,0	Maderas y Papeles y Manuf
Químicos	4,9	5,2	2,1	2,9	2,9	3,2	2,8	2,1	3,5	4,3	2,8	3,4	0,8	Químicos
Mineral no Metálico	0,0	0,0	0,0	0,0	0,0	0,0	0,0	0,0	0,0	0,0	0,0	0,0	0,0	Mineral no Metálico
Siderurgicos	0,4	0,2	0,0	0,0	0,5	0,5	0,0	0,4	0,0	0,5	0,0	0,5	0,0	Siderurgicos
Metal Mecánico	0,0	0,0	0,0	0,0	0,0	0,0	0,0	0,0	0,0	0,0	0,0	0,0	0,0	Metal Mecánico
Otros	0,0	0,0	0,0	0,0	0,0	0,0	0,0	0,0	0,0	0,0	0,0	0,0	0,0	Otros
TOTAL EXPORTACIONES	325,4	125,5	136,3	179,6	213,4	144,4	247,1	200,0	179,3	216,5	198,0	265,4	157,2	TOTAL EXPORTACIONES

1/ Cifras preliminares

FUENTE: SUNAT.

ELABORACIÓN: bcrp, Sucursal Arequipa. Departamento de Estudios Económicos



ANEXO 6

**MOQUEGUA: IMPORTACIONES POR EL PUERTO DE ILO 1/
(Valor FOB en Millones de US\$)**

	2013			2014										
	Oct	Nov	Dic	Ene	Feb	Mar	Abr	May	Jun	Jul	Ago	Sep	Oct	
I. Bienes de consumo	0,2	0,1	0,1	0,1	0,2	0,2	0,2	0,1	0,3	0,2	0,1	0,1	0,1	I. Bienes de consumo
Bienes de Consumo no Duradero	0,0	0,0	0,0	0,0	0,0	0,0	0,0	0,0	0,0	0,0	0,0	0,0	0,0	Bienes de Consumo no Duradero
Bienes de Consumo Duradero	0,2	0,1	0,1	0,1	0,2	0,2	0,2	0,1	0,3	0,2	0,1	0,1	0,1	Bienes de Consumo Duradero
II. Insumos	8,4	4,5	8,7	7,3	1,4	9,0	4,2	5,4	5,5	5,4	4,5	6,8	6,1	II. Insumos
Combustibles, Lubricantes y Conexos	3,8	0,0	3,4	3,9	0,0	4,6	0,0	0,0	0,0	0,0	0,0	0,0	4,3	Combustibles, Lubricantes y Conexos
Materias Primas para la Agricultura	0,0	0,0	0,0	0,0	0,1	0,0	0,0	0,0	0,0	0,0	0,0	0,0	0,0	Materias Primas para la Agricultura
Materias Primas para la Industria	4,6	4,5	5,3	3,4	1,3	4,4	4,2	5,4	5,5	5,4	4,5	6,8	1,8	Materias Primas para la Industria
III. Bienes de capital y materiales de construcción	21,2	35,9	17,4	44,9	8,0	8,2	21,2	13,0	24,7	13,6	10,1	7,9	20,0	III. Bienes de capital y materiales de construcción
Materiales de Construcción	2,0	0,1	0,2	0,0	0,0	0,2	1,4	3,1	1,2	1,2	0,1	0,8	0,6	Materiales de Construcción
Bienes de Capital para la Agricultura	0,0	0,0	0,0	0,0	0,0	0,0	0,0	0,0	0,0	0,0	0,0	0,0	2,3	Bienes de Capital para la Agricultura
Bienes de Capital para la Industria	12,1	11,4	7,8	40,0	5,9	2,8	3,6	6,7	6,7	6,9	4,0	3,8	8,1	Bienes de Capital para la Industria
Equipos de Transporte	7,1	24,4	9,4	4,9	2,1	5,2	16,2	3,2	16,8	5,5	6,0	3,3	9,0	Equipos de Transporte
TOTAL	29,8	40,5	26,2	52,3	9,6	17,4	25,6	18,5	30,5	19,2	14,7	14,8	26,2	TOTAL

1/ Cifras preliminares

FUENTE: SUNAT.

ELABORACIÓN: BCRP. Sucursal Arequipa. Departamento de Estudios Económicos

ANEXO 7

MOQUEGUA: INGRESOS CORRIENTES DEL GOBIERNO CENTRAL

(Millones de nuevos soles)

	2013			2014										
	OCT	NOV	DIC	ENE	FEB	MAR	ABR	MAY	JUN	JUL	AGO	SEP	OCT	
I. INGRESOS TRIBUTARIOS	25,0	25,5	22,6	38,4	15,5	16,3	17,4	19,1	23,2	22,7	14,2	18,0	21,0	I. INGRESOS TRIBUTARIOS
1. Impuesto a los Ingresos	2,0	2,2	2,8	4,1	2,5	3,2	5,5	3,9	3,2	3,0	2,6	3,0	4,0	1. Impuesto a los ingresos
- Personas Naturales	1,0	0,9	1,3	2,2	1,0	1,0	1,2	1,2	1,1	1,1	1,2	1,4	2,0	- Personas naturales
- Personas Jurídicas	1,0	1,2	1,5	1,8	1,5	1,2	1,3	1,9	1,7	1,6	1,3	1,5	2,0	- Personas jurídicas
- Regularizaciones	0,0	0,1	0,1	0,1	0,1	0,9	2,9	0,9	0,4	0,3	0,2	0,1	0,0	- Regularizaciones
2. Impuesto a la Importación	0,0	0,1	0,1	0,1	0,1	0,1	0,0	0,1	0,2	0,2	0,1	0,2	0,0	2. Impuesto a la importación
3. Impuesto General a las Ventas	22,0	22,6	18,4	33,5	12,3	12,4	11,0	14,4	18,7	18,7	10,7	13,6	16,0	3. Impuesto general a las ventas
- Operaciones Internas	4,0	3,1	4,4	6,2	4,3	3,5	3,2	3,9	3,2	3,5	3,3	3,3	3,0	- Operaciones internas
- Operaciones Externas	18,0	19,5	14,0	27,3	8,0	8,9	7,8	10,5	15,5	15,2	7,4	10,3	13,0	- Operaciones externas
4. Impuesto Selectivo al Consumo	0,0	0,0	0,0	0,0	0,0	0,0	0,0	0,0	0,1	0,1	0,1	0,0	0,0	4. Impuesto selectivo al consumo
5. Otros Ingresos Tributarios	1,0	0,6	1,3	0,7	0,6	0,6	0,9	0,7	1,0	0,7	0,7	1,2	1,0	5. Otros ingresos tributarios
II. INGR. NO TRIBUTARIOS	1,0	0,3	0,5	0,7	0,2	0,0	1,0	0,5	0,2	0,2	0,0	0,5	0,0	II. INGR. NO TRIBUTARIOS
INGRESOS CORRIENTES (I+II)	26,0	25,8	23,1	39,1	15,7	16,3	18,4	19,6	23,4	22,9	14,2	18,5	21,0	INGRESOS CORRIENTES (I+II)

FUENTE: SUNAT.

ELABORACIÓN: BCRP. Sucursal Arequipa. Departamento de Estudios Económicos



ANEXO 8

MOQUEGUA: GASTOS NO FINANCIEROS DEL GOBIERNO NACIONAL

(Millones de nuevos soles)

	2013			2014										
	OCT	NOV	DIC	ENE	FEB	MAR	ABR	MAY	JUN	JUL	AGO	SET	OCT	
GASTOS NO FINANCIEROS	12	12	21	13	20	12	16	23	24	21	19	18	17	GASTOS NO FINANCIEROS
A. GASTOS CORRIENTES	11	11	18	13	12	15	14	13	17	17	18	16	14	A. GASTOS CORRIENTES
1. Personal y obligaciones sociales	4	4	6	7	6	7	7	7	7	8	7	7	7	1. Personal y obligaciones sociales
2. Pensiones y otras prestaciones	3	4	6	3	3	3	3	4	3	4	3	5	3	2. Pensiones y otras prestaciones
3. Bienes y servicios	3	3	4	1	2	3	3	3	6	4	3	3	3	3. Bienes y servicios
4. Donaciones y transferencias	0	0	1	0	1	3	0	0	0	0	1	0	0	4. Donaciones y transferencias
5. Otros gastos	1	1	2	2	1	1	1	0	1	0	4	1	1	5. Otros gastos
B. GASTOS DE CAPITAL	1	0	3	0	8	-3	1	10	7	5	1	2	3	B. GASTOS DE CAPITAL
1. Adquisición de activos no financieros	1	0	3	0	8	-3	1	10	5	5	1	2	3	1. Adquisición de activos no financieros
2. Donaciones y transferencias	0	0	0	0	0	0	0	0	2	0	0	0	0	2. Donaciones y transferencias

1/ Información actualizada al 31 de octubre de 2014.

FUENTE: Ministerio de Economía y Finanzas

ELABORACIÓN: BCRP. Sucursal Arequipa. Departamento de Estudios Económicos

ANEXO 9

MOQUEGUA: GASTOS NO FINANCIEROS DEL GOBIERNO REGIONAL

(Millones de nuevos soles)

	2013			2014										
	OCT	NOV	DIC	ENE	FEB	MAR	ABR	MAY	JUN	JUL	AGO	SET	OCT	
GASTOS NO FINANCIEROS	32	38	130	16	26	36	38	38	34	55	44	40	38	GASTOS NO FINANCIEROS
A. GASTOS CORRIENTES	16	16	28	15	15	16	15	18	17	20	24	16	18	A. GASTOS CORRIENTES
1. Personal y obligaciones sociales	10	10	15	12	11	11	9	11	11	14	17	11	12	1. Personal y obligaciones sociales
2. Pensiones y otras prestaciones	1	1	2	1	1	1	1	1	1	2	2	1	1	2. Pensiones y otras prestaciones
3. Bienes y servicios	5	5	9	1	3	4	4	6	4	5	4	4	5	3. Bienes y servicios
4. Otros gastos	0	0	3	0	0	0	0	0	0	0	1	0	0	4. Otros gastos
B. GASTOS DE CAPITAL	16	21	103	1	10	21	23	20	18	35	20	24	20	B. GASTOS DE CAPITAL
1. Adquisición de activos no financieros	16	21	103	1	10	21	23	20	17	35	20	24	20	1. Adquisición de activos no financieros
2. Donaciones y transferencias	0	0	0	0	0	0	0	0	1	0	0	0	0	2. Donaciones y transferencias

1/ Información actualizada al 31 de octubre de 2014.

FUENTE: Ministerio de Economía y Finanzas

ELABORACIÓN: BCRP. Sucursal Arequipa. Departamento de Estudios Económicos



ANEXO 10

MOQUEGUA: GASTOS NO FINANCIEROS DE LOS GOBIERNOS LOCALES

(Millones de nuevos soles)

	2013			2014										
	OCT	NOV	DIC	ENE	FEB	MAR	ABR	MAY	JUN	JUL	AGO	SET	OCT	
GASTOS NO FINANCIEROS	42	43	106	12	19	26	31	30	33	45	43	37	41	GASTOS NO FINANCIEROS
A. GASTOS CORRIENTES	16	14	24	7	9	11	12	13	12	16	11	12	13	A. GASTOS CORRIENTES
1. Personal y obligaciones sociales	5	5	6	3	3	3	4	3	3	6	3	3	3	1. Personal y obligaciones sociales
2. Pensiones y otras prestaciones	0	0	1	0	0	0	0	0	0	0	0	0	1	2. Pensiones y otras prestaciones
3. Bienes y servicios	10	9	18	3	5	7	8	9	8	10	8	8	9	3. Bienes y servicios
4. Donaciones y Transferencias	0	0	0	0	0	0	0	0	0	0	0	1	0	4. Donaciones y Transferencias
5. Otros gastos	0	0	0	0	0	0	0	0	0	0	0	0	0	5. Otros gastos
B. GASTOS DE CAPITAL	27	29	82	5	10	15	19	17	21	29	32	25	28	B. GASTOS DE CAPITAL
1. Donaciones y Transferencias	0	0	0	0	0	0	0	0	0	0	0	0	1	1. Donaciones y Transferencias
2. Otros Gastos	0	0	0	0	0	0	0	0	0	0	0	0	0	2. Otros Gastos
3. Adquisición de Activos no Financieros	27	29	82	5	10	15	19	17	20	29	32	25	27	3. Adquisición de Activos no Financieros

1/ Información actualizada al 31 de octubre de 2014.

FUENTE: Ministerio de Economía y Finanzas

ELABORACIÓN: BCRP. Sucursal Arequipa. Departamento de Estudios Económicos

ANEXO 11

MOQUEGUA: COLOCACIONES
(Saldo en millones de nuevos soles)

ENTIDADES FINANCIERAS	2013			2014										ENTIDADES FINANCIERAS
	OCT	NOV	DIC	ENE	FEB	MAR	ABR	MAY	JUN	JUL	AGO	SEP	OCT	
I. BANCO DE LA NACIÓN	27	27	27	27	28	28	39	46	30	30	30	31	31	I. BANCO DE LA NACIÓN
II. BANCA MÚLTIPLE	320	322	326	326	320	321	322	330	338	343	343	345	350	II. BANCA MÚLTIPLE
Continental	34	35	36	36	34	36	36	37	37	37	38	39	39	Continental
Crédito	175	175	176	177	173	175	175	178	183	187	184	185	187	Crédito
Interbank	30	31	30	30	30	30	31	32	33	33	34	35	36	Interbank
Scotiabank	49	50	53	52	51	49	49	52	55	55	56	56	58	Scotiabank
Mi Banco	25	25	25	25	25	25	25	25	25	25	25	24	24	Mi Banco
Azteca del Perú	6	6	6	6	6	6	6	7	6	6	6	6	6	Azteca del Perú
III. INST.NO BANCARIAS	276	280	284	285	288	288	287	288	288	287	288	286	285	III. INST.NO BANCARIAS
Caja Municipal Arequipa	145	146	149	148	149	149	148	146	145	143	142	139	137	Caja Municipal Arequipa
Caja Municipal Cusco	0	0	0	0	0	0	1	1	1	1	2	2	2	Caja Municipal Cusco
Caja Municipal Tacna	55	55	55	55	56	56	54	54	54	53	52	52	51	Caja Municipal Tacna
Financiera Confianza*	24	25	25	25	25	24	24	24	24	24	24	24	24	Financiera Confianza*
Financiera Efectiva	3	3	3	3	3	4	4	4	4	4	4	4	4	Financiera Efectiva
Financiera Compartamos	0	0	0	0	0	0	0	0	1	1	1	1	1	Financiera Compartamos
Credi Scotia Financiera	15	15	16	16	16	17	17	18	18	18	18	19	19	Credi Scotia Financiera
Financiera Nueva Visión	7	7	7	7	7	7	7	7	7	7	7	7	7	Financiera Nueva Visión
Edpyme Marcimex**	0	0	0	0	0	0	0	0	0	0	0	0	0	Edpyme Marcimex**
Financiera Edyficar	19	20	21	21	22	22	22	22	22	23	23	23	23	Financiera Edyficar
Caja Municipal Sullana	8	8	9	8	9	10	10	11	12	13	14	15	17	Caja Municipal Sullana
TOTAL	623	629	638	638	635	637	648	663	656	660	661	662	666	TOTAL
Moneda Nacional	519	528	533	533	538	540	553	563	552	549	556	555	562	Moneda Nacional
Moneda Extranjera	103	101	104	104	97	97	95	100	104	111	105	106	104	Moneda Extranjera

FUENTE: Superintendencia de Banca, Seguros y AFP's.

ELABORACIÓN:BCRP.Sucursal Arequipa. Departamento de Estudios Económicos



ANEXO 12

MOQUEGUA: DEPOSITOS
(Saldo en millones de nuevos soles)

ENTIDADES FINANCIERAS	2013			2014										ENTIDADES FINANCIERAS
	OCT	NOV	DIC	ENE	FEB	MAR	ABR	MAY	JUN	JUL	AGO	SEP	OCT	
I. BANCO DE LA NACIÓN	176	172	168	174	161	155	166	163	164	162	168	162	160	I. BANCO DE LA NACIÓN
II. BANCA MÚLTIPLE	405	418	430	440	406	447	434	490	432	435	426	440	451	II. BANCA MÚLTIPLE
Continental	35	35	38	39	38	39	41	42	39	37	38	37	39	Continental
Crédito	236	248	253	246	235	271	255	285	255	253	235	250	241	Crédito
Interbank	54	55	60	72	67	69	71	70	67	74	67	67	68	Interbank
Scotiabank	67	67	67	70	53	56	56	82	59	59	75	76	92	Scotiabank
Mi Banco	6	6	6	7	7	6	6	6	6	6	6	5	5	Mi Banco
Azteca del Perú	7	7	6	6	6	6	6	6	5	6	5	5	6	Azteca del Perú
III. INSTIT. NO BANCARIAS	136	139	143	148	145	144	144	146	146	146	144	145	143	III. INSTIT. NO BANCARIAS
Caja Municipal Arequipa	96	97	101	104	100	100	102	103	102	103	101	102	99	Caja Municipal Arequipa
Caja Municipal Tacna	31	32	32	33	34	34	32	32	33	32	32	32	33	Caja Municipal Tacna
Caja Municipal Sullana	2	2	2	2	2	3	3	3	3	2	3	3	3	Caja Municipal Sullana
Financiera Confianza	3	4	3	4	4	3	3	4	4	3	3	3	4	Financiera Confianza
Caja Municipal Cusco	0	0	0	0	0	0	0	0	0	0	0	0	0	Caja Municipal Cusco
Credi Scotia Financiera	5	5	5	5	5	4	5	5	5	5	5	5	4	Credi Scotia Financiera
TOTAL	717	729	741	762	712	746	744	799	741	742	738	747	754	TOTAL
Moneda Nacional	555	573	570	588	548	577	578	605	571	577	580	574	593	Moneda Nacional
Moneda Extranjera	162	156	171	165	164	169	166	194	170	166	158	173	161	Moneda Extranjera

FUENTE: Superintendencia de Banca, Seguros y AFP's.

ELABORACIÓN:BCRP.Sucursal Arequipa. Departamento de Estudios Económicos



ANEXO 13

MOQUEGUA: TASA DE MOROSIDAD 1/

(En Porcentajes)

ENTIDADES FINANCIERAS	2013			2014										ENTIDADES FINANCIERAS	
	OCT	NOV	DIC	ENE	FEB	MAR	ABR	MAY	JUN	JUL	AGO	SET	OCT		
I. BANCO DE LA NACIÓN	0,7	0,7	0,8	0,7	0,7	0,7	0,8	0,9	0,9	0,8	0,8	0,8	0,8	0,8	I. BANCO DE LA NACIÓN
II. BANCA MULTIPLE	3,5	2,9	3,2	3,1	3,5	4,0	3,7	3,3	3,9	3,8	3,8	3,9	3,5	3,5	II. BANCA MULTIPLE
III. INSTIT. NO BANCARIAS															III. INSTIT. NO BANCARIAS
Empresas Financieras	3,4	5,0	3,3	3,3	3,9	4,0	4,4	4,6	4,8	3,9	5,2	5,4	5,2	5,2	Empresas Financieras
Cajas Municipales	5,3	6,4	4,8	5,1	5,4	5,8	6,2	6,4	6,4	5,2	7,2	6,9	7,1	7,1	Cajas Municipales
Edpymes	5,7	2,8	1,8	4,5	3,0	3,0	5,6	7,7	11,0	2,8	6,2	9,5	6,8	6,8	Edpymes
TOTAL	4,0	3,9	3,5	3,4	4,1	4,5	4,6	4,8	4,7	4,2	5,0	4,9	4,8	4,8	TOTAL

1/ Cifras Preliminares

FUENTE: Superintendencia de Banca, Seguros y AFP (SBS)

ELABORACIÓN: BCRP. Sucursal Arequipa. Departamento de Estudios Económicos

