

BANCO CENTRAL DE RESERVA DEL PERÚ
SUCURSAL AREQUIPA



MOQUEGUA: Síntesis de Actividad Económica
Setiembre 2014¹

Departamento de Estudios Económicos

El Banco Central de Reserva del Perú (BCRP) ha considerado presentar un conjunto de indicadores sectoriales de actividad económica con la finalidad de poder realizar el seguimiento del desempeño de la economía departamental. Para el sector real, se ha utilizado el Valor Bruto de Producción a precios del año 2007 para los sectores disponibles. Cabe señalar que a partir de enero 2014, el Instituto Nacional de Estadística (INEI) ha realizado el cambio de año base (de 1994 a 2007) para la construcción del Producto Bruto Interno (PBI) nacional, estando en elaboración la desagregación departamental. En la medida que se publique referida información, el BCRP volvería a elaborar para cada departamento un indicador agregado de actividad económica.

¹ En el presente informe participaron: Lizzie Jugo y Judith Reátegui.

ÍNDICE

Página

RESUMEN EJECUTIVO	3
I. ACTIVIDAD PRODUCTIVA	5
1. Actividad primaria	5
1.1 Sector agropecuario	5
1.2 Sector pesca.....	6
1.3 Sector minería	7
2. Otros indicadores sectoriales	8
2.1 Sector manufactura	8
2.2 Arribos a los establecimientos de hospedaje	9
II. ASPECTOS LABORALES	10
1. Empleo.....	10
III. SECTOR EXTERNO	11
1. Exportaciones	11
IV. CRÉDITO Y DEPÓSITOS.....	12
1. Crédito	12
2. Depósitos.....	14
V. GASTO PUBLICO NO FINANCIERO	15
1. Gasto corriente no financiero	15
2. Gasto de Capital.....	16
VI. ANEXOS	18

RESUMEN EJECUTIVO

Principales hechos de importancia

- En setiembre, reportaron indicadores negativos los sectores extractivos agropecuario (-12,7 por ciento) y de pesca (-5,3 por ciento); mientras que el minero experimentó un crecimiento de 4,8 por ciento.
- Al considerar **otros indicadores de la actividad económica** en el departamento, se observa que en setiembre la actividad manufacturera experimentó una mejora de 3,3 por ciento, resultado de la evolución de productos mineros: cátodos de cobre, cobre blíster y plata refinada; el arribo de turistas a los establecimientos de hospedaje registró una variación positiva de 7,7 por ciento, por mayor afluencia de turistas nacionales. El crédito directo total aumentó 8,1 por ciento y el gasto de capital creció 8,3 por ciento.

Actividad primaria

- La **actividad agropecuaria** se contrajo 12,7 por ciento en el período interanual en setiembre, resultado de la menor producción de alfalfa (-13,9 por ciento), palto (-27,8 por ciento), cebolla (-78,8 por ciento), además de leche (-18,8 por ciento), carne de porcino (-18,3 por ciento) y de camélidos. En los nueve meses del año, la actividad agropecuaria registró una variación negativa (-12,6 por ciento), asociada al sub-sector agrícola (-13,8 por ciento) y en menor medida al pecuario (-5,1 por ciento).
- El **sector pesca** reportó una caída de 5,3 por ciento, por efecto de la nula extracción de anchoveta para la línea industrial y en menor medida por la contracción de la línea de consumo humano directo (-17,0 por ciento). En el período acumulado a setiembre, el indicador fue positivo en 19,7 por ciento, resultado de la evolución de la pesca para consumo humano directo (26,7 por ciento).
- La **actividad minera** registró una mejora de 1,8 por ciento, resultado de la mayor producción de molibdeno (45,7 por ciento), compensando la caída registrada en cobre (-4,5 por ciento), principalmente. Entre enero y setiembre, la actividad acumuló un crecimiento de 4,8 por ciento por la mayor producción acumulada de cobre (5,6 por ciento), además de plata (5,5 por ciento) y molibdeno (24,6 por ciento).

Otros indicadores de actividad económica

- La **producción del sector manufacturero** mostró un indicador positivo de 3,3 por ciento, en el período interanual de setiembre, al mejorar la producción de plata y cobre. Entre enero y setiembre, la producción del sector manufacturero registró una mejora de 5,5 por ciento.
- Los **arribos de turistas a los establecimientos de hospedaje** aumentaron 7,7 por ciento en el período interanual, por mayor afluencia del turismo nacional. En los nueve meses del presente año, el flujo de turistas experimentó una ligera mejora de 0,1 por ciento asociada al turismo interno.
- El **empleo en la ciudad de Moquegua**, en empresas privadas formales de 10 a más trabajadores, aumentó 43,7 por ciento en setiembre; impulsado por la mayor demanda de los sectores extractivo (0,9 por ciento) y servicios (73,5 por ciento), que contrarrestó la caída de la actividad manufacturera (17,3 por ciento), comercio (-6,6 por ciento), y transporte, almacenes



y comunicaciones (-6,1 por ciento). Entre enero y setiembre, el empleo acumuló un indicador positivo de 3,7 por ciento, al permanecer positivos el sector extractivo (1,4 por ciento), manufacturero (2,4 por ciento) y servicios (8,7 por ciento).

- El **crédito directo total** en el departamento se incrementó en setiembre 8,1 por ciento, en términos nominales, frente a similar mes del año anterior. Los mayores crecimientos correspondieron a los créditos hipotecario (18,5 por ciento), de consumo (10,0 por ciento) y a empresas (4,7 por ciento).
- El **gasto de capital** ascendió a 51,0 millones de nuevos soles, mostrando una expansión de 8,3 por ciento, en términos reales, impulsado por nivel de gasto del Gobierno Nacional. Entre los meses de enero a setiembre, el gasto acumulado alcanzó los 375,0 millones de nuevos soles, con una variación positiva de 9,4 por ciento respecto a igual período del año 2013.

CUADRO N° 1
OTROS INDICADORES DE ACTIVIDAD ECONOMICA
(Variación % respecto a similar mes del año anterior)

		Abr.14		May.14		Jun.14		Jul.14		Ago.14		Set.15
Producción industrial 1/	↑	23,3	↑	0,5	↑	8,3	↑	0,7	↑	2,7	↑	3,3
Arribos a establecimientos de hospedaje	↓	-1,6	↓	-1,5	↑	1,1	↓	-1,3	↑	8,7	↑	7,7
Empleo formal urbano 3/	↑	3,4	↑	4,9	↑	3,4	↑	1,6	↓	-7,8	↑	43,7
Crédito total 2/	↑	9,4	↑	9,5	↑	7,7	↑	8,2	↑	7,9	↑	8,1
Crédito de consumo 2/	↑	13,5	↑	11,9	↑	11,4	↑	10,8	↑	10,3	↑	10,0
Crédito hipotecario 2/	↑	14,3	↑	12,0	↑	12,6	↑	13,5	↑	14,2	↑	18,5
Inversión pública 1/	↑	16,1	↑	20,7	↑	18,9	↓	-2,7	↑	68,0	↑	8,3

1/ En términos reales

2/ En términos nominales

3/ En empresas de 10 a más trabajadores situadas en la ciudad de Moquegua.

Fuentes: BCRP - Sucursal Arequipa, SBS, MTPE y MEF.

I. ACTIVIDAD PRODUCTIVA

1. Actividad primaria

1.1 Sector agropecuario

- En setiembre, el **sector agropecuario** reportó una caída de 12,7 por ciento, asociada a la contracción de los sub-sectores agrícola (-12,7 por ciento) y pecuario (-13,3 por ciento). Entre enero y setiembre, el sector agropecuario mantuvo una variación negativa (-12,6 por ciento), por la contracción de la actividad agrícola (-11,9 por ciento) y en menor medida a la pecuaria (-0,7 por ciento).

CUADRO N° 2
SECTOR AGROPECUARIO 1/
(Miles de toneladas)

Subsectores	Estructura Porcentual 2012 2/	Setiembre				Enero - Setiembre			
		2013	2014	Var.%	Contribución al crecimiento 3/	2013	2014	Var.%	Contribución al crecimiento 3/
SECTOR AGRICOLA	86,2			-12,6	-10,4			-13,8	-11,9
Maíz amiláceo	0,7	0,0	0,0	n.d.	n.d.	0,8	0,8	-4,0	0,0
Maíz amarillo duro	0,1	0,0	0,0	-70,0	-0,1	0,2	0,2	-4,3	0,0
Papa	2,7	0,2	0,2	5,2	0,0	7,9	7,7	-2,4	-0,1
Yuca	0,0	0,0	0,0	n.d.	n.d.	0,0	0,0	n.d.	n.d.
Trigo	0,1	0,0	0,0	n.d.	0,0	0,1	0,1	-50,0	0,0
Cebada grano	0,1	0,0	0,0	n.d.	-0,1	0,2	0,1	-50,2	0,0
Haba grano verde	0,2	0,0	0,0	n.d.	-0,1	0,3	0,3	12,2	0,0
Cebolla	1,0	0,3	0,1	-78,8	-1,0	3,7	1,3	-63,7	-1,0
Alfalfa	72,1	52,3	45,1	-13,9	-10,6	525,5	434,0	-17,4	-12,3
Palto	3,5	0,4	0,3	-27,8	-1,0	5,4	5,8	8,3	0,4
Manzano	0,3	0,0	0,0	n.d.	n.d.	0,6	0,5	-18,6	-0,1
Vid	3,9	0,0	0,0	n.d.	-0,5	3,8	4,8	24,9	1,1
Olivo	0,8	0,0	0,2	n.d.	n.d.	0,4	0,5	20,1	0,1
Chirimoyo	0,2	0,0	0,0	n.d.	n.d.	0,2	0,2	-11,5	0,0
Damasco	0,6	0,0	0,0	n.d.	n.d.	0,0	0,0	n.d.	n.d.
SECTOR PECUARIO	13,8			-13,3	-2,3			-5,1	-0,7
Carne de ave 4/	0,3	0,0	0,0	12,8	0,0	0,1	0,1	5,2	0,0
Carne de Alpaca 4/	0,2	0,0	0,0	-21,0	-0,1	0,1	0,1	-36,6	-0,1
Carne de Llama 4/	0,2	0,0	0,0	-22,8	0,0	0,1	0,1	-42,3	-0,1
Carne de caprino 4/	0,0	0,0	0,0	-50,4	0,0	0,0	0,0	-21,3	0,0
Carne de ovino 4/	0,3	0,0	0,0	-25,1	-0,1	0,1	0,1	-14,0	0,0
Carne de porcino 4/	1,1	0,1	0,0	-18,3	-0,3	0,5	0,4	-10,7	-0,1
Carne de vacuno 4/	2,6	0,1	0,1	10,5	0,3	0,9	0,9	0,2	0,0
Huevo	0,4	0,0	0,0	-2,0	0,0	0,1	0,1	-0,9	0,0
Leche	8,6	1,6	1,3	-18,8	-2,2	12,8	12,2	-4,1	-0,3
SECTOR AGROPECUARIO	100,0			-12,7	-12,7			-12,6	-12,6

1/ Cifras preliminares.

2/ A precios de 2007

3/ En base a la estructura de similar periodo de 2013.

4/ Peso neto.

Fuente: Gerencia Regional de Agricultura y Riego-Moquegua

Elaboración: BCRP, Sucursal Arequipa. Departamento de Estudios Económicos.

- La caída del **sub-sector agrícola**, en el mes, se explica por los menores volúmenes producidos de alfalfa (-13,9 por ciento), palto (-27,8 por ciento), cebolla (-78,8 por ciento); principalmente.
- En los nueve meses del año, el sub-sector agrícola, mantuvo un indicador negativo (-12,6 por ciento), al persistir la caída en los niveles producidos de alfalfa (-17,4 por ciento), cebolla (-63,7 por ciento), papa (-2,4 por ciento) y en menor medida de manzano (-18,6 por ciento), maíz amiláceo (-4,0 por ciento) y chirimoyo (-11,5 por ciento).

- La contracción de la **actividad pecuaria**, en el mes de setiembre, se explica por la disminución en la producción de leche fresca (-18,8 por ciento), además de carne de porcino (-18,3 por ciento), de alpaca (-21,0 por ciento) de llama (-22,8 por ciento) y de huevos de ave (-2,0 por ciento).
- Entre enero y setiembre del año, la actividad pecuaria mostró una variación negativa, asociada principalmente a la caída en la producción láctea (-4,1 por ciento), además de carne de porcino (-10,7 por ciento) y de camélidos; adicionalmente se registró una menor producción de huevos de ave (-4,1 por ciento).
- El avance de la presente **campana de siembras 2013/2014** (agosto-setiembre) registró una superficie acumulada de 800 hectáreas con los principales cultivos de la zona, resultando inferior en 7,6 por ciento, asocia a las menores extensiones de maíz amiláceo (-9,9 por ciento) y alfalfa (-76,7 por ciento); principalmente.

CUADRO N° 3
SUPERFICIE SEMBRADA 1/
(En hectáreas)

	Campaña agrícola 2/		Variación	
	2013/2014	2014/2015	Absoluta	Porcentual
Maíz amiláceo	523	471	-52	-9,9
Maíz amarillo duro	5	19	14	280,0
Papa	171	193	22	12,9
Yuca	1	0	-1	-100,0
Trigo	6	1	-5	-83,3
Cebada grano	4	1	-3	-75,0
Haba grano verde	63	73	10	15,9
Cebolla	2	21	19	950,0
Alfalfa	90	21	-69	-76,7
Palto	1	0	-1	-100,0
Manzano	0	0	0,0	n.d.
Víd	0	0	0,0	n.d.
Olivo	0	0	0,0	n.d.
Chirimoyo	0	0	0,0	n.d.
Damasco	0	0	0,0	n.d.
Total	866	800	-66	-7,6

1/ Cifras preliminares.

2/ De agosto a setiembre

Fuente: Gerencia Regional de Agricultura y Riego - Moquegua.

Elaboración: BCRP, Sucursal Arequipa. Departamento de Estudios Económicos.

1.2 Sector pesca

- En setiembre, la **actividad pesquera** registró un valor inferior en 5,3 por ciento, asociado a la nula extracción de anchoveta para la línea industrial, a ello se suma la caída en la captura de especies marinas para la línea de congelado (-42,7 por ciento), en la pesca para consumo humano directo.
- En los nueve meses del año, la actividad pesquera sostuvo un indicador positivo en 19,7 por ciento); esta vez, explicado por el mayor desembarque de pescados y mariscos para la pesca de consumo humano directo (26,7 por ciento), contrarrestando la caída ocurrida en la extracción de anchoveta para la pesca de consumo humano indirecto (-6,1 por ciento) .

**CUADRO N° 4
SECTOR PESCA 1/**

	Setiembre			Enero - Setiembre		
	2013	2014	Var.%	2013	2014	Var.%
Consumo Humano Directo	1 196	993	-17,0	14 612	18 518	26,7
Fresco	478	582	21,7	6 651	9 943	49,5
Congelado	718	411	-42,7	7 881	8 574	8,8
Consumo Humano Indirecto	554	0	-100,0	117 274	110 155	-6,1
SECTOR PESCA 2/			-5,3			19,7

1/ Cifras preliminares.

2/ A precios de 2007

Fuente: Ministerio de la Producción

Elaboración: BCRP, Sucursal Arequipa, Departamento de Estudios Económicos.

- En setiembre, el precio promedio de la harina de pescado fue US\$ 1 721,0 por tonelada, superior en 19,4 por ciento con relación a setiembre del año anterior, pero inferior en 4,2 por ciento al mes anterior.

**GRÁFICO N° 1
COTIZACIÓN INTERNACIONAL DE HARINA DE PESCADO
(Hamburgo - US\$/TM)**

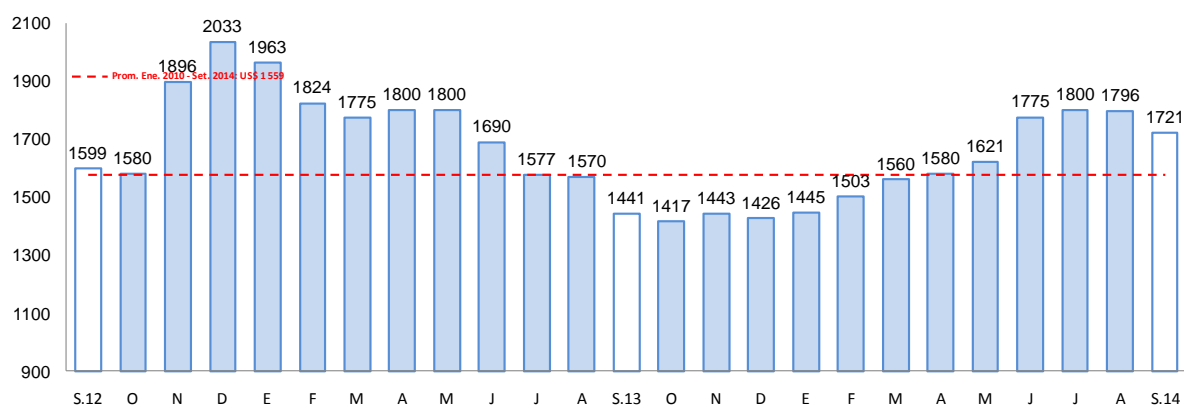

Fuente: Bloomberg.

1.3 Sector minería

- El valor de la **actividad minera**, superior en 1,8 por ciento en setiembre, debido a los menores volúmenes extraídos de molibdeno (45,7 por ciento), por la unidad Productora de Cuajone de la empresa Southern Perú Copper Corporation, compensando la caída registrada en cobre; adicionalmente, disminuyó la producción de oro (-10,0 por ciento), plata (-2,8 por ciento) y molibdeno (-5,1 por ciento).
- En los meses de enero a setiembre, la actividad minera sostuvo un crecimiento de 4,8 por ciento, asociado a los mayores volúmenes acumulados de cobre (5,6 por ciento) y en menor medida de plata (5,6 por ciento) y molibdeno (24,6 por ciento).

CUADRO N° 5
SECTOR MINERÍA 1/
(Variación % real respecto a similar periodo del año anterior)

Mineral	Estructura Porcentual 2012 2/	Setiembre				Enero - Setiembre			
		2013	2014	Var.%	Contribución 3/	2013	2014	Var.%	Contribución 3/
Cobre (TMF)	73,4	16 218	15 494	-4,5	-3,5	129 505	136 785	5,6	4,1
Oro (KFG)	9,8	339	305	-10,0	-0,6	4 084	2 756	-32,5	-3,0
Plata (KGF)	3,5	10 009	9 726	-2,8	-0,1	85 927	90 627	5,5	0,2
Molibdeno (TMF)	13,3	256	373	45,7	5,9	2 307	2 874	24,6	3,4
SECTOR MINERÍA 2/	100,0			1,8	1,8			4,8	4,8

1/ Cifras preliminares.

2/ A precios de 2007

3/ En base a la estructura de similar periodo de 2013.

Fuente: Ministerio de Energía y Minas.

Elaboración: BCRP, Sucursal Arequipa. Departamento de Estudios Económicos.

GRÁFICO N° 2
VARIACION DE LA PRODUCCIÓN MINERA
(Variación % real respecto a similar mes del año anterior)

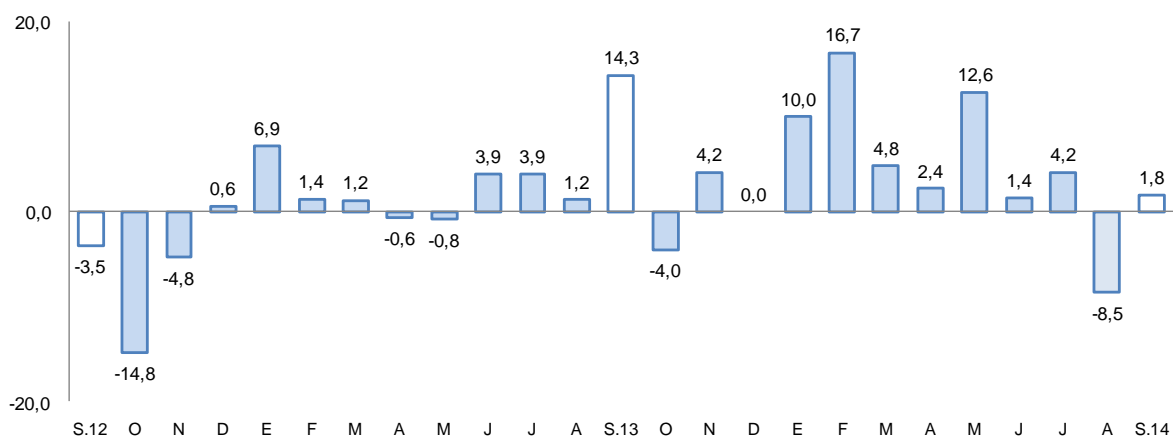

Fuente: MINEM.

Elaboración: BCRP, Sucursal Arequipa, Departamento de Estudios Económicos.

- La **cotización internacional de los principales metales**, en el período interanual, mostró variaciones con mayor tendencia a la baja; especialmente en lo que se refiere al cobre (-4,0 por ciento), oro (-8,2 por ciento) y plata (-18,3 por ciento).

2. Otros indicadores sectoriales

2.1 Sector manufactura

- La **producción manufacturera** en Moquegua en el mes de setiembre tuvo una variación positiva de 3,3 por ciento en comparación a igual mes del año 2013, determinada por la mayor producción de cobre tanto en blíster como en cátodos, así como de plata refinada.
- Durante los nueve primeros meses del presente año, la producción acumulada registró un crecimiento de 5,5 por ciento, explicada por el aumento registrado en casi todos los rubros, especialmente harina, aceite y congelado de pescado.

CUADRO N° 6
SECTOR MANUFACTURA
(Variación % real respecto a similar periodo del año anterior)

Ramas de actividad	Estructura porcentual 2012 1/	Setiembre		Enero - Setiembre	
		Var.%	Contribución 2/	Var.%	Contribución 2/
MANUFACTURA PRIMARIA					
Conservas y congelado pescado	0,5	-22,3	-0,1	29,2	0,2
Harina y aceite de pescado	0,6	n.a.	0,0	62,4	0,3
Cobre blister	55,2	2,1	1,1	5,2	2,6
Cátodos de cobre	42,1	4,5	2,1	5,0	2,3
Oro refinado	0,2	-14,3	0,0	-4,7	0,0
Plata refinada	1,4	17,6	0,2	7,4	0,1
SECTOR MANUFACTURA	100,0	3,3	3,3	5,5	5,5

1/ A precios de 1994.

2/ En base a la estructura de similar periodo de 2013.

Fuente: Ministerios de la Producción y Energía y Minas

Elaboración: BCRP, Sucursal Arequipa. Departamento de Estudios Económicos.

2.2 Arribos a los establecimientos de hospedaje

- El **arribo de turistas** al departamento de Moquegua en el mes de setiembre fue de 12 946 personas, con una variación positiva de 7,7 por ciento, respecto a igual mes del año anterior, debido al incremento registrado en el turismo nacional, que contrarrestó el comportamiento negativo del turismo extranjero. La mayor procedencia de los turistas nacionales fue especialmente de las ciudades de Arequipa, Lima, Tacna y Puno; y en el caso de los extranjeros de Chile, Bolivia, Brasil y Argentina.
- Durante los meses nueve meses del presente año, el número acumulado de turistas que llegaron al departamento fue de 120 856, con una ligera variación positiva (0,1 por ciento) en comparación a igual lapso del 2013, debido a que si bien creció el turismo interno, el turismo receptivo mostró tendencia negativa. El promedio de permanencia de estos turistas fue de 1,5 días.

GRAFICO N° 3
VARIACION DE ARRIBOS A ESTABLECIMIENTOS DE HOSPEDAJE
(Variación %)

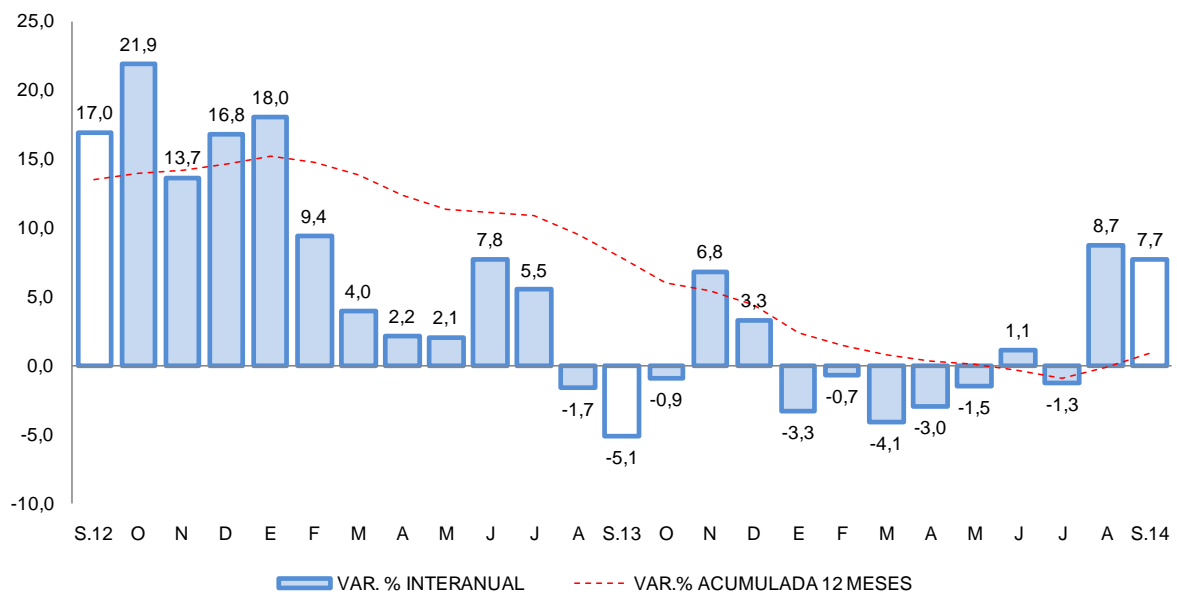

Fuente: Encuesta Mensual a Establecimientos de Hospedaje- MINCETUR.



II. ASPECTOS LABORALES

1. Empleo

- El **empleo en la ciudad de Moquegua**, en empresas privadas formales de 10 a más trabajadores, aumentó 43,7 por ciento en setiembre; impulsado por la mayor demanda de los sectores extractivo (0,9 por ciento) y servicios (73,5 por ciento). Entre enero y setiembre, el empleo acumuló un indicador positivo de 3,7 por ciento; ante la evolución del sector extractivo (1,4 por ciento), manufacturero (2,4 por ciento) y servicios (8,7 por ciento).

CUADRO N° 7
CIUDAD DE MOQUEGUA: ÍNDICE MENSUAL DE EMPLEO EN EMPRESAS PRIVADAS FORMALES DE 10 Y MÁS TRABAJADORES POR RAMA DE ACTIVIDAD ECONÓMICA 1/
 (Octubre 2010=100)

	Setiembre			Enero - Setiembre		
	2013	2014	Var.%	2013	2014	Var.%
Extractiva 2/	93,9	94,7	0,9	414,9	420,6	1,4
Industria manufacturera	173,3	143,3	-17,3	683,3	700,0	2,4
Comercio	99,0	92,4	-6,6	469,4	424,6	-9,6
Transporte, almacenes y comunicaciones	117,1	110,0	-6,1	537,4	438,1	-18,5
Servicios 3/	85,4	148,2	73,5	499,9	543,3	8,7
Total	92,1	132,3	43,7	490,7	509,0	3,7

Nota: La información corresponde al primer día de cada mes.

1/ Cifras preliminares.

2/ Conformada por las subramas agricultura, pesca y minería.

3/ Conformada por las subramas servicios prestados a empresas, restaurantes y hoteles, establecimientos financieros, enseñanza, servicios sociales y comunales; y electricidad, gas y agua.

Fuente: MTPE - Encuesta Nacional de Variación del Empleo (ENVME)

Elaboración: BCRP, Sucursal Arequipa. Departamento de Estudios Económicos.

GRÁFICO N° 4
CIUDAD DE MOQUEGUA: EMPLEO FORMAL URBANO EN EMPRESAS DE 10 A MÁS TRABAJADORES
 (Variación % respecto a similar mes del año anterior)

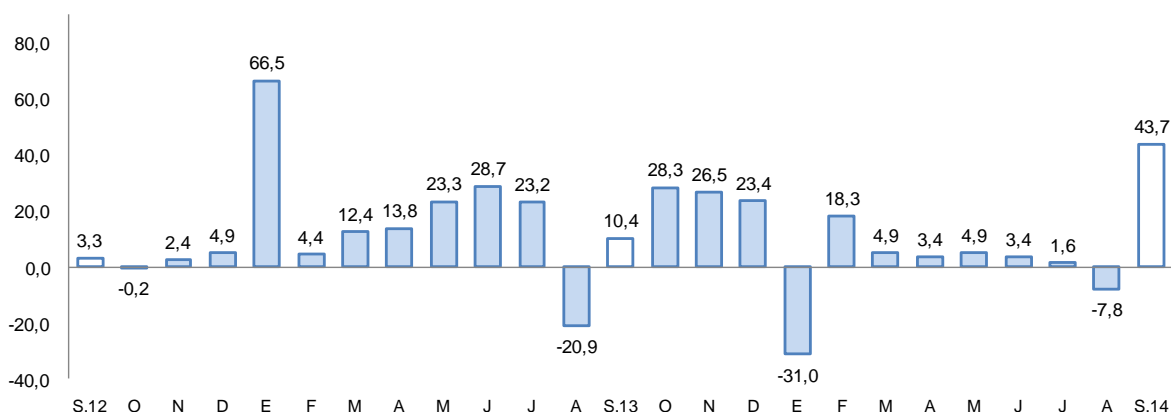

Fuente: Ministerio de Trabajo y Promoción del Empleo.

III. SECTOR EXTERNO

1. Exportaciones

- En setiembre, las **exportaciones** registraron un aumento de 72,4 por ciento, asociado a la evolución de la rama tradicional (77,6 por ciento), principalmente por los despachos de productos mineros derivados del cobre (85,2 por ciento).
- En los nueve primeros meses del año, las exportaciones sostuvieron un aumento de 5,8 por ciento, luego que las exportaciones de productos mineros y en menor medida pesqueros de naturaleza tradicionales aumentaron 5,4 por ciento y 98,5 por ciento respectivamente. Adicionalmente en la rama no tradicional las exportaciones de productos pesqueros mostraron un aumento de 43,4 por ciento, así como también, los sidero–metalúrgicos en 10,2 por ciento.
- Entre enero y setiembre, los principales países destino de las exportaciones fueron República Popular China (41,0 por ciento), Italia (16,1 por ciento), Brasil (14,2 por ciento) y Canadá (10,7 por ciento); entre otros. A nivel de productos, hacia República Popular China se destina cátodos de cobre refinado (91,8 por ciento) y en menor medida de minerales de cobre y concentrados (4,3 por ciento); semejante a los envíos con destino a Italia y Brasil.
- La estructura de las exportaciones por principales productos muestra a cátodos de cobre y sus concentrados como los de mayor participación con el 77,7 por ciento, seguido de oro en bruto (9,7 por ciento); entre otros.

CUADRO Nº 7
EXPORTACIONES POR GRUPO DE PRODUCTOS 1/
(Valor FOB en millones de US\$)

TIPO	Estructura % 2012 2/	Setiembre			Enero - Setiembre		
		2013	2014	Var.%	2013	2014	Var. %
PRODUCTOS TRADICIONALES	96,1	146,7	260,6	77,6	1692,0	1802,7	6,5
Pesqueros	1,6	6,6	1,1	-83,4	20,9	41,5	98,5
Agrícolas	0,0	0,0	0,0	n.d.	0,0	0,0	n.d.
Mineros	94,5	140,1	259,5	85,2	1671,1	1761,2	5,4
Petróleo y derivados	0,0	0,0	0,0	n.d.	0,0	0,0	n.d.
PRODUCTOS NO TRADICIONALES	3,9	7,1	4,8	-33,0	50,8	40,9	-19,3
Agropecuarios	0,0	0,1	0,1	-4,0	0,4	0,4	0,1
Pesqueros	0,3	1,0	0,8	-15,9	7,2	10,3	43,4
Textiles	0,0	0,0	0,0	n.d.	0,0	0,0	n.d.
Maderas, papeles y sus manufacturas	0,0	0,0	0,0	n.d.	0,0	0,0	n.d.
Químicos	2,8	5,8	3,4	-41,2	39,7	27,8	-29,9
Minerales no metálicos	0,0	0,0	0,0	n.d.	0,0	0,0	n.d.
Sidero-metalúrgicos	0,2	0,2	0,5	n.d.	2,2	2,4	10,2
Metal-mecánicos	0,6	0,0	0,0	n.d.	0,4	0,0	n.d.
Otros	0,0	0,0	0,0	n.d.	0,9	0,0	n.d.
TOTAL EXPORTACIONES	100,0	153,8	265,4	72,4	1742,8	1843,6	5,8

1/ Cifras preliminares.

2/ A precios de 2007

3/ En base a la estructura de similar periodo de 2013

Fuente: Superintendencia Nacional de Aduanas y de Administración Tributaria.

Elaboración: BCRP, Sucursal Arequipa, Departamento de Estudios Económicos.



IV. CRÉDITO Y DEPÓSITOS

1. Crédito

- Los **créditos** otorgados en Moquegua concluyeron el mes de setiembre mostrando un saldo de S/. 661 millones; con un incremento de 8,1 por ciento, en comparación a igual mes de 2013. El Banco de la Nación canalizó el 4,6 por ciento del total y sus saldos registraron un crecimiento de 14,1 por ciento en el período de análisis, por mayores colocaciones en moneda nacional; la banca múltiple colocó el 52,2 por ciento y registró un incremento de 10,0 por ciento, determinado por la evolución favorable del crédito tanto en moneda nacional como en moneda extranjera; mientras que las instituciones no bancarias que participaron con el 43,2 por ciento, aumentaron sus créditos 5,2 por ciento, al registrar mayores depósitos en moneda nacional que contrarrestaron parcialmente la contracción en moneda extranjera. Las colocaciones estuvieron conformadas en un 84,0 por ciento por moneda nacional, las que crecieron 9,7 por ciento en comparación a setiembre del 2013; mientras que las colocaciones en moneda extranjera que representaron el 16,0 por ciento, reportaron variación negativa de 0,6 por ciento.

CUADRO N° 8
CREDITO DIRECTO
(Saldos en millones de nuevos soles)

	Estructura % Setiembre 2014	Setiembre		Var. %
		2013	2014	
Banco de la Nación	4,6	27	31	14,1
Banca múltiple	52,2	314	345	10,0
Instituciones no bancarias	43,2	271	285	5,2
Cajas municipales	31,5	205	208	1,4
Edpymes	0,0	7	0	-97,3
Financieras	11,7	59	77	30,9
TOTAL	100,0	612	661	8,1
A Empresas	51,6	326	341	4,7
Consumo	36,8	221	243	10,0
Hipotecario	11,6	65	77	18,5
En moneda nacional	84,0	506	555	9,7
En moneda extranjera	16,0	106	106	-0,6

1/ En puntos porcentuales.

Fuente: Superintendencia de Banca, Seguros y AFP.

Elaboración: BCRP, Sucursal Arequipa. Departamento de Estudios Económicos.

- Según tipo de crédito, los mayores montos se orientaron a créditos a empresas que representaron el 51,6 por ciento y tuvieron una evolución positiva de 4,7 por ciento; a créditos de consumo se destinó el 36,8 por ciento y el saldo colocado fue superior en 10,0 por ciento, respecto al otorgado en similar mes del año pasado; mientras que los créditos hipotecarios tuvieron una participación del 11,6 por ciento y aumentaron 18,5 por ciento.

GRAFICO N° 4
VARIACIÓN DE LAS COLOCACIONES
(Variación % respecto a similar mes del año anterior)

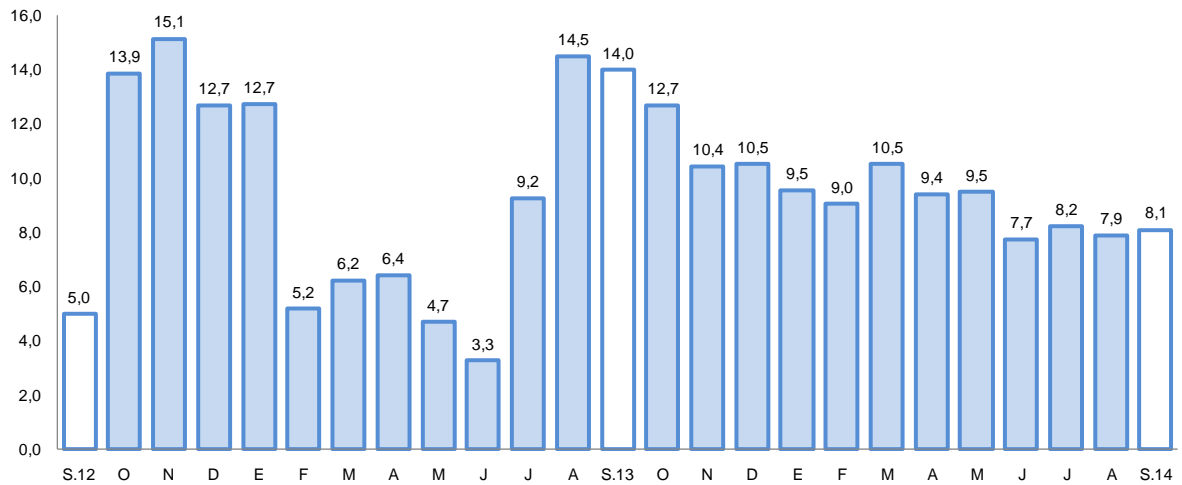

Fuente: Superintendencia de Banca, Seguros y AFP.

- La **cartera morosa** en el mes de agosto fue de 5,0 por ciento, con un aumento de 0,8 puntos respecto a agosto del año 2013; correspondiendo las tasas más elevadas a las Cajas Municipales de Ahorro y Crédito (7,2 por ciento), Edpymes (6,2 por ciento) y las Empresas Financieras (5,2 por ciento).

GRAFICO N° 5
TASA DE MOROSIDAD 1/2/
(Porcentaje)

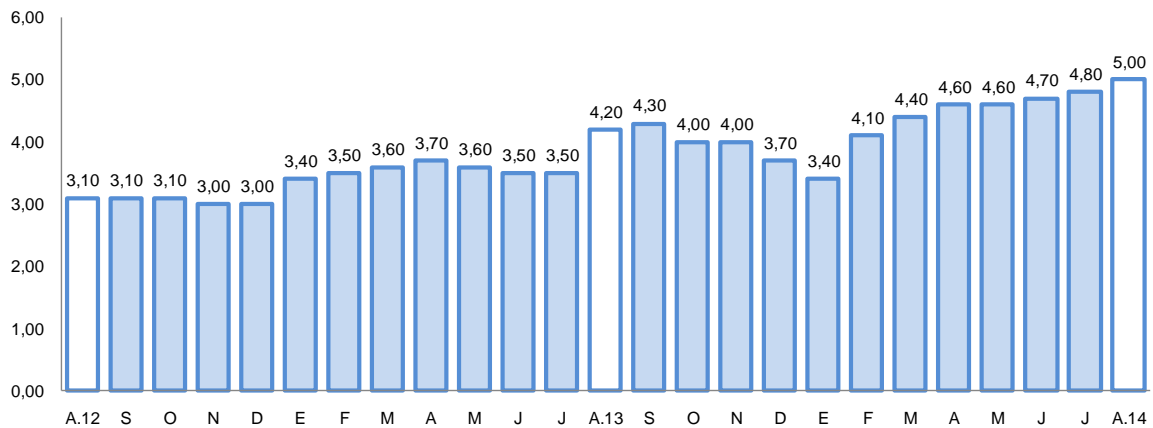

1/ Preliminar.

2/ Morosidad = (créditos vencidos + créditos en cobranza judicial) / colocaciones brutas.



2. Depósitos

- Los **depósitos** tuvieron un saldo de S/. 749 millones, con una variación positiva de 5,6 por ciento al compararlos con igual mes del año anterior. Los depósitos del Banco de la Nación significaron el 21,6 por ciento del total del sistema y tuvieron una contracción de 7,7 por ciento en el período interanual; los depósitos de la banca múltiple representaron el 59,0 por ciento y sus saldos crecieron 11,0 por ciento; mientras que las instituciones no bancarias que captaron el 19,4 por ciento, registraron un aumento de 7,1 por ciento. Los depósitos estuvieron conformados en 76,6 por ciento por moneda nacional, los que tuvieron una variación positiva de 2,9 por ciento; en moneda extranjera la participación fue de 23,4 por ciento con un crecimiento de 15,5 por ciento.
- Por modalidad de captación, los mayores saldos correspondieron a depósitos de ahorro con el 38,8 por ciento, los que tuvieron un aumento de 1,8 por ciento, en relación al período interanual, por mayor captación en moneda nacional; siguen los depósitos a plazo con el 32,9 por ciento, los que aumentaron 11,7 por ciento, por el incremento tanto en moneda nacional como en extranjera y finalmente, los depósitos a la vista que representaron el 28,3 por ciento, registraron un aumento de 4,3 por ciento, asociado al significativo aumento en moneda extranjera (127,9 por ciento), que contrarrestó la disminución en moneda nacional (8,4 por ciento).

CUADRO N° 9
DEPOSITOS
(Saldos en millones de nuevos soles)

	Estructura %		Setiembre		Var. %
	Setiembre 2014	2013	2014		
Banco de la Nación	21,6	176	162	-7,7	
Banca múltiple	59,0	398	441	11,0	
Instituciones no bancarias	19,4	136	146	7,1	
Cajas municipales	18,3	127	138	8,0	
Financieras	1,1	9	8	-7,1	
TOTAL	100,0	710	749	5,6	
Vista	28,3	204	212	4,3	
Ahorro	38,8	285	290	1,8	
A plazo	32,9	221	247	11,7	
En moneda nacional	76,6	558	574	2,9	
En moneda extranjera	23,4	152	175	15,5	

1/ En puntos porcentuales.

Fuente: Superintendencia de Banca, Seguros y AFP.

Elaboración: BCRP, Sucursal Arequipa. Departamento de Estudios Económicos.

GRÁFICO Nº 6
VARIACION DE LOS DEPÓSITOS
(Variación % respecto a similar mes del año anterior)

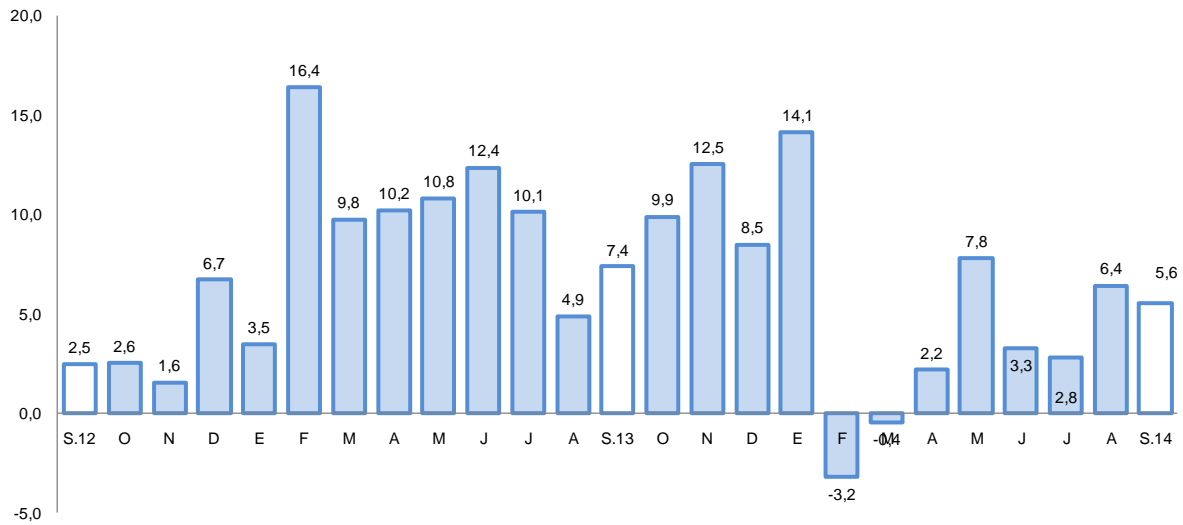

Fuente: Superintendencia de Banca, Seguros y AFP.

- El ratio colocaciones/depósitos en el mes de agosto fue de 0,88, mostrando un ligero aumento respecto a igual mes del año anterior en que se ubicó en 0,86.

V. GASTO PUBLICO NO FINANCIERO

1. Gasto corriente no financiero

- El **gasto corriente no financiero** en el departamento de Moquegua tuvo un crecimiento de 9,7 por ciento en términos reales al compararlo con igual mes del año anterior, debido al aumento registrado en el Gobierno Nacional por mayores gastos tanto en remuneraciones como en bienes y servicios y en el Gobierno Regional, el incremento se dio por el mayor gasto en remuneraciones, pensiones y transferencias; mientras que en los gobiernos locales el gasto se contrajo.
- Durante los nueve primeros meses del año en curso, el gasto corriente acumulado registró un crecimiento de 11,3 por ciento, debido también al aumento del gasto de los gobiernos Nacional y Regional, contrarrestado parcialmente por la reducción reportada por los gobiernos locales.

CUADRO Nº 10
GASTO CORRIENTE NO FINANCIERO 1/2
(Millones de nuevos soles)

	Setiembre			Enero - Setiembre		
	2013	2014	Var.%real	2013	2014	Var.%real
Gobierno Nacional	12	16	36,1	90	134	43,7
Gobierno Regional	15	16	6,9	141	157	8,0
Gobiernos locales	12	12	-10,3	111	102	-10,9
Total	39	44	9,7	342	393	11,3

1/ Información actualizada al 31 de octubre de 2014.

2/ Comprende el gasto en remuneraciones, bienes y servicios y pensiones.

Fuente: Ministerio de Economía y Finanzas.

Elaboración: BCRP, Sucursal Arequipa. Departamento de Estudios Económicos.

2. Gasto de Capital

- El **gasto de capital** correspondiente a los tres niveles de gobierno, totalizó S/. 51 millones, con una variación positiva de 8,3 por ciento al compararla con el gasto efectuado en similar mes del pasado año; determinado por la mayor inversión realizada por el Gobierno Regional, mientras que el Gobierno Nacional y los gobiernos locales contrajeron sus gastos.
- Entre los meses de enero y setiembre del año en curso, los gastos de capital acumulados ascendieron a S/. 375 millones, con un crecimiento en cifras reales de 9,4 por ciento respecto a igual período del año 2013, determinado por la mayor inversión efectuada por los gobiernos Nacional y Regional, ya que el gasto de los gobiernos locales mostró contracción.

CUADRO N° 10
GASTO DE CAPITAL 1/ 2/
(Millones de nuevos soles)

	Setiembre			Enero - Setiembre		
	2013	2014	Var.%real	2013	2014	Var.%real
Gobierno Nacional	2	2	-5,1	6	31	436,0
Gobierno Regional	16	24	44,0	101	171	63,3
Gobiernos locales	28	25	-11,3	224	173	-25,5
Total	46	51	8,3	331	375	9,4

1/ Información actualizada al 31 de octubre de 2014.

2/ Comprende la adquisición de activos no financieros

Fuente: Ministerio de Economía y Finanzas.

Elaboración: BCRP, Sucursal Arequipa. Departamento de Estudios Económicos.

GRAFICO N° 7
VARIACION DE LA INVERSION PÚBLICA
(Variación % real)

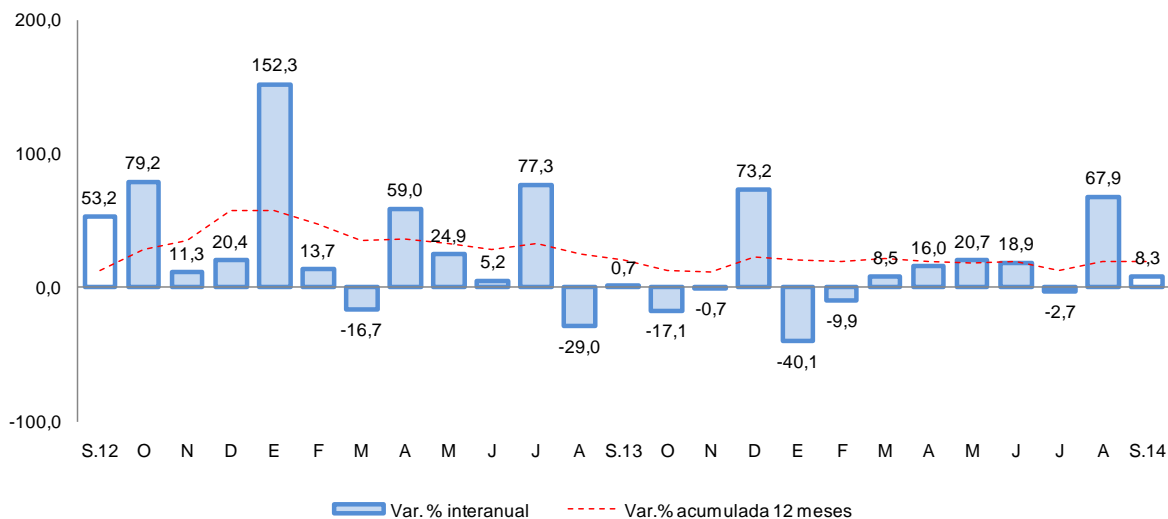

Fuente: Ministerio de Economía y Finanzas.

- El Gobierno Nacional, en Moquegua en el mes de análisis realizó inversiones especialmente en los sectores Educación y Agricultura; entre los principales proyectos destacan “Mejoramiento del Servicio de Sala de Lectura de la Universidad Nacional de Moquegua”, con una inversión de S/. 794 mil; “Mejoramiento del Servicio de Almacenamiento de Agua para Riego en el Sector de Malca en el Distrito de Puquina, Provincia Sánchez Cerro”, con una inversión de S/. 705 mil y “Mejoramiento de los Servicios de Bienestar Universitario de la Sede de Mariscal Nieto de la Universidad Nacional de Moquegua” con un avance presupuestal de S/. 170 mil.
- En el Gobierno Regional las unidades ejecutoras que mayores inversiones realizaron en el mes fueron en los sectores agrícola y transportes, destacando el Proyecto Especial Pasto Grande, con el sub proyecto “Ampliación de la Frontera Agrícola Lomas de Ilo” por S/. 11,9 millones; “Mejoramiento de la Red Vial Departamental Moquegua – Arequipa, tramo MO-108 y tramo AR-118” con una inversión en el mes de S/. 4 millones y “Ampliación y Mejoramiento del Hospital de Moquegua”, con S/. 1 millones.
- Los gobiernos locales, orientaron mayores inversiones a los proyectos; “Mejoramiento de Caminos de Herradura” por S/. 2 millones; “Construcción de Reservorio y Mejoramiento Del Canal de Riego San Pedro, en el Distrito de Carumas” con una inversión de S/. **1 millón** y “Mejoramiento de Calles y Pasajes en el Centro Urbano de Torata, Provincia de Mariscal Nieto” con S/. 1 millón.



VI. ANEXOS



ANEXO 1

MOQUEGUA: PRODUCCION AGROPECUARIA 1/

En T.m.

PRODUCTOS	2013				2014									PRODUCTOS
	Sep	Oct	Nov	Dic	Ene	Feb	Mar	Abr	May	Jun	Jul	Ago	Sep	
AGRICOLA														AGRICOLA
Maíz Amiláceo	0	0	0	1	2	5	1	259	394	95	10	0	6	Maíz Amiláceo
Maíz Amarillo	30	8	9	9	17	39	13	8	12	13	43	0	9	Maíz Amarillo
Papa	230	90	164	172	332	791	2162	1292	951	762	788	367	242	Papa
Trigo	2	0	0	0	0	3	5	13	4	15	23	0	0	Trigo
Cebada Grano	12	0	0	0	0	5	6	3	19	6	59	2	0	Cebada Grano
Haba	32	7	0	98	11	57	167	40	13	0	10	14	0	Haba
Cebolla	260	73	0	14	31	45	123	655	308	108	0	0	55	Cebolla
Alfalfa	52335	51360	51673	51280	54077	59700	49542	47700	46638	45003	42905	43363	45052	Alfalfa
Palto	374	174	6	0	64	297	883	1554	1272	849	275	352	270	Palto
Manzano	0	0	0	0	62	143	151	124	15	0	0	0	0	Manzano
Vid	42	0	0	22	30	655	1821	1616	609	68	0	0	0	Vid
Olivc	0	0	0	0	0	0	0	0	0	128	141	36	0	Olivc
Chirimoyo	0	0	0	0	0	0	6	6	18	90	50	0	0	Chirimoyo
Damasco	0	0	0	158	0	0	0	0	0	0	0	0	0	Damasco
PECUARIO														PECUARIO
Carne Aves	10	10	10	11	10	10	10	11	11	11	11	11	11	Carne Aves
Carne alpaca	11	11	9	10	9	9	9	9	10	9	9	9	9	Carne alpaca
Carne llama	9	8	7	8	6	7	7	7	7	7	7	7	7	Carne llama
Carne Caprinos	1	1	1	2	2	1	1	1	1	1	1	1	1	Carne Caprinos
Carne Ovinos	8	8	8	9	8	9	8	8	10	8	9	8	6	Carne Ovinos
Carne Porcinos	54	57	58	51	49	49	46	44	53	44	51	47	44	Carne Porcinos
Carne Vacunos	92	104	97	94	93	89	92	94	108	99	87	98	102	Carne Vacunos
Huevos Aves	16	18	17	17	18	16	16	16	16	16	16	16	16	Huevos Aves
Leche Vacunos	1615	1688	1555	1537	1452	1334	1452	1351	1380	1304	1332	1325	1311	Leche Vacunos

1/ Cifras Preliminares

FUENTE: Gerencia Regional de Agricultura y Riego-Moquegua.

ELABORACIÓN:BCRP.Sucursal Arequipa. Departamento de Estudios Económicos



ANEXO 2

MOQUEGUA: EXTRACCION DE ESPECIES HIDROBIOLOGICAS 1/
(T.M.)

ESPECIES	2013				2014									ESPECIES
	Sep	Oct	Nov	Dic	Ene	Feb	Mar	Abr	May	Jun	Jul	Ago	Sep	
CHD 2/	1196	2430	3436	3248	3125	3665	808	1729	3608	2854	893	842	993	CHD 2/
Fresco	478	724	1522	1991	1807	1747	492	1123	1393	1636	627	536	582	Fresco
Conservas	0	0	0	0	0	0	0	0	0	0	0	0	0	Conservas
Congelado	718	1706	1914	1257	1318	1918	316	606	2215	1218	266	306	411	Congelado
CHI 3/	554	308	10387	0	0	0	10053	35148	42996	14209	7749	0	0	CHI 3/

1/ Cifras preliminares

2/ Consumo Humano Directo

3/ Consumo Humano Indirecto

FUENTE: Gerencia Regional de la Producción-Moquegua

ELABORACIÓN:BCRP.Sucursal Arequipa. Departamento de Estudios Económicos

ANEXO 3

MOQUEGUA: PRODUCCION MINERA 1/

PRODUCTOS	2013				2014									PRODUCTOS
	Sep	Oct	Nov	Dic	Ene	Feb	Mar	Abr	May	Jun	Jul	Ago	Sep	
MINERIA METALICA														MINERIA METALICA
Cobre (TMF.)	16218	12934	14 628	15 748	15 523	14 765	15 840	14 536	16 305	15 117	15 801	13 404	15 494	Cobre (TMF.)
Oro (KGF.)	339	250	334	411	264	322	284	318	307	315	338	303	305	Oro (KGF.)
Plata (KGF.)	10009	9145	10 019	11 503	10 292	10 828	10 472	10 397	10 383	9 982	9 677	8 870	9 726	Plata (KGF.)
Molibdeno (TMF.)	255	231	312	285	305	308	292	281	347	283	386	299	373	Molibdeno (TMF.)

1/ Cifras preliminares

FUENTE: Ministerio de Energía y Minas.

ELABORACION. BCRP, Sucursal Arequipa. Departamento de Estudios Económicos



ANEXO 4

MOQUEGUA: ÍNDICE DE PRODUCCIÓN MANUFACTURERA 1/

(Base 1994=100,00)

DESCRIPCIÓN	2013				2014									DESCRIPCIÓN
	SEP	OCT	NOV	DIC	Ene	Feb	Mar	Abr	May	Jun	Jul	Ago	Sep	
MANUFACTURA PRIMARIA	224,13	229,66	224,32	234,77	225,53	209,04	210,03	227,03	226,80	242,32	242,43	225,87	231,54	MANUFACTURA PRIMARIA
CONSERVAS Y CONG. DE PESCADO	12,55	55,47	47,14	46,12	44,48	121,23	9,69	33,84	84,20	69,73	6,75	0,61	9,76	CONSERVAS Y CONG. DE PESCADO
HARINA Y ACEITE DE PESCADO	0,37	0,11	10,33	0,00	0,00	0,00	11,39	109,44	93,40	44,84	15,02	0,00	0,00	HARINA Y ACEITE DE PESCADO
COBRE BLISTER	480,17	521,39	459,39	485,37	463,05	419,72	457,49	457,40	458,50	514,28	526,63	447,28	490,22	COBRE BLISTER
CÁTODOS	158,76	148,53	163,39	170,34	165,31	152,31	145,24	161,76	158,00	165,67	167,88	173,74	165,98	CÁTODOS
ORO REFINADO	144,00	137,14	157,71	157,71	137,14	123,43	82,29	157,71	116,60	116,57	123,43	144,00	123,43	ORO REFINADO
PLATA REFINADA	93,57	93,57	93,57	99,07	86,97	46,24	93,57	93,58	107,90	107,88	115,59	115,59	110,08	PLATA REFINADA

1/ Cifras preliminares

FUENTE: Empresas Industriales

ELABORACIÓN: BCRP, Sucursal Arequipa. Departamento de Estudios Económicos

ANEXO 5

MOQUEGUA: EXPORTACIONES POR TIPO DE PRODUCTO 1/
(Millones de US \$ FOB)

TIPO					2014										TIPO
	Sep	Oct	Nov	Dic	Ene	Feb	Mar	Abr	May	Jun	Jul	Ago	Sep		
Productos Tradicionales	146,7	318,8	117,9	132,5	175,4	208,9	138,9	243,2	195,8	174,8	210,4	194,6	260,6	Productos Tradicionales	
Pesqueros	6,6	30,0	2,0	0,1	1,8	0,2	0,4	0,9	3,1	13,6	16,9	3,5	1,1	Pesqueros	
Mineros	140,1	288,8	115,9	132,4	173,6	208,7	138,5	242,3	192,7	161,2	193,5	191,1	259,5	Mineros	
Petróleo y Derivados	0,0	0,0	0,0	0,0	0,0	0,0	0,0	0,0	0,0	0,0	0,0	0,0	0,0	Petróleo y Derivados	
Productos no Tradicionales	7,1	6,6	7,6	3,8	4,2	4,5	5,5	3,9	4,2	4,5	6,1	3,4	4,8	Productos no Tradicionales	
Agropecuarios	0,1	0,0	0,0	0,0	0,0	0,0	0,0	0,1	0,0	0,1	0,1	0,1	0,1	Agropecuarios	
Pesqueros	1,0	1,3	2,2	1,7	1,3	1,1	1,8	1,0	1,7	0,9	1,2	0,5	0,8	Pesqueros	
Textiles	0,0	0,0	0,0	0,0	0,0	0,0	0,0	0,0	0,0	0,0	0,0	0,0	0,0	Textiles	
Maderas y Papeles y Manuf	0,0	0,0	0,0	0,0	0,0	0,0	0,0	0,0	0,0	0,0	0,0	0,0	0,0	Maderas y Papeles y Manuf	
Quimicos	5,8	4,9	5,2	2,1	2,9	2,9	3,2	2,8	2,1	3,5	4,3	2,8	3,4	Quimicos	
Mineral no Metálico	0,0	0,0	0,0	0,0	0,0	0,0	0,0	0,0	0,0	0,0	0,0	0,0	0,0	Mineral no Metálico	
Siderurgicos	0,2	0,4	0,2	0,0	0,0	0,5	0,5	0,0	0,4	0,0	0,5	0,0	0,5	Siderurgicos	
Metal Mecánico	0,0	0,0	0,0	0,0	0,0	0,0	0,0	0,0	0,0	0,0	0,0	0,0	0,0	Metal Mecánico	
Otros	0,0	0,0	0,0	0,0	0,0	0,0	0,0	0,0	0,0	0,0	0,0	0,0	0,0	Otros	
TOTAL EXPORTACIONES	153,8	325,4	125,5	136,3	179,6	213,4	144,4	247,1	200,0	179,3	216,5	198,0	265,4	TOTAL EXPORTACIONES	

1/ Cifras preliminares

FUENTE: SUNAT.

ELABORACIÓN: bcrp, Sucursal Arequipa. Departamento de Estudios Económicos



ANEXO 6

MOQUEGUA: IMPORTACIONES POR EL PUERTO DE ILO 1/
(Valor FOB en Millones de US\$)

					2014										
	Sep	Oct	Nov	Dic	Ene	Feb	Mar	Abr	May	Jun	Jul	Ago	Sep		
BIENES DE CONSUMO	0,2	0,2	0,1	0,1	0,1	0,2	0,2	0,2	0,2	0,1	0,3	0,2	0,1	0,1	BIENES DE CONSUMO
Bienes de Consumo no Duradero	0,0	0,0	0,0	0,0	0,0	0,0	0,0	0,0	0,0	0,0	0,0	0,0	0,0	0,0	Bienes de Consumo no Duradero
Bienes de Consumo Duradero	0,2	0,2	0,1	0,1	0,1	0,2	0,2	0,2	0,1	0,3	0,2	0,1	0,1	0,1	Bienes de Consumo Duradero
INSUMOS	9,5	8,4	4,5	8,7	7,3	1,4	9,0	4,2	5,4	5,5	5,4	4,5	6,8	INSUMOS	
Combustibles, Lubricantes y Conexos	2,9	3,8	0,0	3,4	3,9	0,0	4,6	0,0	0,0	0,0	0,0	0,0	0,0	0,0	Combustibles, Lubricantes y Conexos
Materias Primas para la Agricultura	0,0	0,0	0,0	0,0	0,0	0,1	0,0	0,0	0,0	0,0	0,0	0,0	0,0	0,0	Materias Primas para la Agricultura
Materias Primas para la Industria	6,6	4,6	4,5	5,3	3,4	1,3	4,4	4,2	5,4	5,5	5,4	4,5	6,8	6,8	Materias Primas para la Industria
BIENES DE CAPITAL	12,3	21,2	35,9	17,4	44,9	8,0	8,2	21,2	13,0	24,7	13,6	10,1	7,9	BIENES DE CAPITAL	
Materiales de Construcción	0,7	2,0	0,1	0,2	0,0	0,0	0,2	1,4	3,1	1,2	1,2	0,1	0,8	0,8	Materiales de Construcción
Bienes de Capital para la Agricultura	1,4	0,0	0,0	0,0	0,0	0,0	0,0	0,0	0,0	0,0	0,0	0,0	0,0	0,0	Bienes de Capital para la Agricultura
Bienes de Capital para la Industria	1,9	12,1	11,4	7,8	40,0	5,9	2,8	3,6	6,7	6,7	6,9	4,0	3,8	3,8	Bienes de Capital para la Industria
Equipos de Transporte	8,3	7,1	24,4	9,4	4,9	2,1	5,2	16,2	3,2	16,8	5,5	6,0	3,3	3,3	Equipos de Transporte
TOTAL	22,0	29,8	40,5	26,2	52,3	9,6	17,4	25,6	18,5	30,5	19,2	14,7	14,8	TOTAL	

1/ Cifras preliminares

FUENTE: SUNAT.

ELABORACIÓN: BCRP. Sucursal Arequipa. Departamento de Estudios Económicos

ANEXO 7

MOQUEGUA: INGRESOS CORRIENTES DEL GOBIERNO CENTRAL

(Millones de nuevos soles)

	2013				2014									
	SEP	OCT	NOV	DIC	ENE	FEB	MAR	ABR	MAY	JUN	JUL	AGO	SEP	
I. INGRESOS TRIBUTARIOS	17,4	24,6	25,5	22,6	38,4	15,5	16,3	17,4	19,1	23,2	22,7	14,2	18,4	I. INGRESOS TRIBUTARIOS
1. Impuesto a los Ingresos	2,4	2,3	2,2	2,8	4,1	2,5	3,2	5,5	3,9	3,2	3,0	2,6	3,0	1. Impuesto a los ingresos
- Personas Naturales	0,9	0,8	0,9	1,3	2,2	1,0	1,0	1,2	1,2	1,1	1,1	1,2	1,4	- Personas naturales
- Personas Jurídicas	1,3	1,3	1,2	1,5	1,8	1,5	1,2	1,3	1,9	1,7	1,6	1,3	1,5	- Personas jurídicas
- Regularizaciones	0,2	0,2	0,1	0,1	0,1	0,1	0,9	2,9	0,9	0,4	0,3	0,2	0,1	- Regularizaciones
2. Impuesto a la Importación	0,1	0,1	0,1	0,1	0,1	0,1	0,1	0,0	0,1	0,2	0,2	0,1	0,2	2. Impuesto a la importación
3. Impuesto General a las Ventas	14,1	21,2	22,6	18,4	33,5	12,3	12,4	11,0	14,4	18,7	18,7	10,7	14,0	3. Impuesto general a las ventas
- Operaciones Internas	3,4	3,5	3,1	4,4	6,2	4,3	3,5	3,2	3,9	3,2	3,5	3,3	3,3	- Operaciones internas
- Operaciones Externas	10,7	17,7	19,5	14,0	27,3	8,0	8,9	7,8	10,5	15,5	15,2	7,4	10,3	- Operaciones externas
4. Impuesto Selectivo al Consumo	0,0	0,1	0,0	0,0	0,0	0,0	0,0	0,0	0,0	0,1	0,1	0,1	0,0	4. Impuesto selectivo al consumo
5. Otros Ingresos Tributarios	0,8	0,9	0,6	1,3	0,7	0,6	0,6	0,9	0,7	1,0	0,7	0,7	1,2	5. Otros ingresos tributarios
II. INGR. NO TRIBUTARIOS	1,5	0,7	0,3	0,5	0,7	0,2	0,0	1,0	0,5	0,2	0,2	0,0	0,5	II. INGR. NO TRIBUTARIOS
INGRESOS CORRIENTES (I+II)	18,9	25,3	25,8	23,1	39,1	15,7	16,3	18,4	19,6	23,4	22,9	14,2	18,9	INGRESOS CORRIENTES (I+II)

FUENTE: SUNAT.

ELABORACIÓN: BCRP. Sucursal Arequipa. Departamento de Estudios Económicos

ANEXO 8

MOQUEGUA: GASTOS NO FINANCIEROS DEL GOBIERNO NACIONAL

(Millones de nuevos soles)

	2013				2014									
	SEP	OCT	NOV	DIC	ENE	FEB	MAR	ABR	MAY	JUN	JUL	AGO	SET	
GASTOS NO FINANCIEROS	14	12	12	21	13	20	12	16	23	24	21	19	18	GASTOS NO FINANCIEROS
A. GASTOS CORRIENTES	12	11	11	18	13	12	15	14	13	17	17	18	16	A. GASTOS CORRIENTES
1. Personal y obligaciones sociales	4	4	4	6	7	6	7	7	7	7	8	7	7	1. Personal y obligaciones sociales
2. Pensiones y otras prestaciones	4	3	4	6	3	3	3	3	4	3	4	3	5	2. Pensiones y otras prestaciones
3. Bienes y servicios	2	3	3	4	1	2	3	3	3	6	4	3	3	3. Bienes y servicios
4. Donaciones y transferencias	1	0	0	1	0	1	3	0	0	0	0	1	0	4. Donaciones y transferencias
5. Otros gastos	1	1	1	2	2	1	1	1	0	1	0	4	1	5. Otros gastos
B. GASTOS DE CAPITAL	2	1	0	3	0	8	-3	1	10	7	5	1	2	B. GASTOS DE CAPITAL
1. Adquisición de activos no financieros	2	1	0	3	0	8	-3	1	10	5	5	1	2	1. Adquisición de activos no financieros
2. Donaciones y transferencias	0	0	0	0	0	0	0	0	0	2	0	0	0	2. Donaciones y transferencias

1/ Información actualizada al 31 de octubre de 2014.

FUENTE: Ministerio de Economía y Finanzas

ELABORACIÓN: BCRP. Sucursal Arequipa. Departamento de Estudios Económicos

ANEXO 9

MOQUEGUA: GASTOS NO FINANCIEROS DEL GOBIERNO REGIONAL

(Millones de nuevos soles)

	2013				2014									
	SEP	OCT	NOV	DIC	ENE	FEB	MAR	ABR	MAY	JUN	JUL	AGO	SET	
GASTOS NO FINANCIEROS	31	32	38	130	16	26	36	38	38	34	55	44	40	GASTOS NO FINANCIEROS
A. GASTOS CORRIENTES	15	16	16	28	15	15	16	15	18	17	20	24	16	A. GASTOS CORRIENTES
1. Personal y obligaciones sociales	10	10	10	15	12	11	11	9	11	11	14	17	11	1. Personal y obligaciones sociales
2. Pensiones y otras prestaciones	1	1	1	2	1	1	1	1	1	1	2	2	1	2. Pensiones y otras prestaciones
3. Bienes y servicios	4	5	5	9	1	3	4	4	6	4	5	4	4	3. Bienes y servicios
4. Otros gastos	0	0	0	3	0	0	0	0	0	0	0	1	0	4. Otros gastos
B. GASTOS DE CAPITAL	16	16	21	103	1	10	21	23	20	18	35	20	24	B. GASTOS DE CAPITAL
1. Adquisición de activos no financieros	16	16	21	103	1	10	21	23	20	17	35	20	24	1. Adquisición de activos no financieros
2. Donaciones y transferencias	0	0	0	0	0	0	0	0	0	1	0	0	0	2. Donaciones y transferencias

1/ Información actualizada al 31 de octubre de 2014.

FUENTE: Ministerio de Economía y Finanzas

ELABORACIÓN: BCRP, Sucursal Arequipa. Departamento de Estudios Económicos



ANEXO 10

MOQUEGUA: GASTOS NO FINANCIEROS DE LOS GOBIERNOS LOCALES

(Millones de nuevos soles)

	2013				2014									
	SEP	OCT	NOV	DIC	ENE	FEB	MAR	ABR	MAY	JUN	JUL	AGO	SET	
GASTOS NO FINANCIEROS	40	42	43	106	12	19	26	31	30	33	45	43	37	GASTOS NO FINANCIEROS
A. GASTOS CORRIENTES	12	16	14	24	7	9	11	12	13	12	16	11	12	A. GASTOS CORRIENTES
1. Personal y obligaciones sociales	3	5	5	6	3	3	3	4	3	3	6	3	3	1. Personal y obligaciones sociales
2. Pensiones y otras prestaciones	0	0	0	1	0	0	0	0	0	0	0	0	0	2. Pensiones y otras prestaciones
3. Bienes y servicios	9	10	9	18	3	5	7	8	9	8	10	8	8	3. Bienes y servicios
4. Donaciones y Transferencias	0	0	0	0	0	0	0	0	0	0	0	0	1	4. Donaciones y Transferencias
5. Otros gastos	0	0	0	0	0	0	0	0	0	0	0	0	0	5. Otros gastos
B. GASTOS DE CAPITAL	28	27	29	82	5	10	15	19	17	21	29	32	25	B. GASTOS DE CAPITAL
1. Donaciones y Transferencias	0	0	0	0	0	0	0	0	0	0	0	0	0	1. Donaciones y Transferencias
2. Otros Gastos	0	0	0	0	0	0	0	0	0	0	0	0	0	2. Otros Gastos
3. Adquisición de Activos no Financieros	28	27	29	82	5	10	15	19	17	20	29	32	25	3. Adquisición de Activos no Financieros

1/ Información actualizada al 31 de octubre de 2014.

FUENTE: Ministerio de Economía y Finanzas

ELABORACIÓN: BCRP. Sucursal Arequipa. Departamento de Estudios Económicos

ANEXO 11

MOQUEGUA: COLOCACIONES
(Saldo en millones de nuevos soles)

ENTIDADES FINANCIERAS	2013				2014										ENTIDADES FINANCIERAS
	SEP	OCT	NOV	DIC	ENE	FEB	MAR	ABR	MAY	JUN	JUL	AGO	SEP		
I. BANCO DE LA NACIÓN	27	27	27	27	27	28	28	39	46	30	30	30	31	I. BANCO DE LA NACIÓN	
II. BANCA MÚLTIPLE	314	320	322	326	326	320	321	322	330	338	343	343	345	II. BANCA MÚLTIPLE	
Continental	34	34	35	36	36	34	36	36	37	37	37	38	39	Continental	
Crédito	168	175	175	176	177	173	175	175	178	183	187	184	185	Crédito	
Interbank	31	30	31	30	30	30	30	31	32	33	33	34	35	Interbank	
Scotiabank	49	49	50	53	52	51	49	49	52	55	55	56	56	Scotiabank	
Mi Banco	25	25	25	25	25	25	25	25	25	25	25	25	24	Mi Banco	
Azteca del Perú	6	6	6	6	6	6	6	6	7	6	6	6	6	Azteca del Perú	
III. INST.NO BANCARIAS	271	276	280	284	285	288	288	287	288	288	287	288	286	III. INST.NO BANCARIAS	
Caja Municipal Arequipa	144	145	146	149	148	149	149	148	146	145	143	142	139	Caja Municipal Arequipa	
Caja Municipal Cusco	0	0	0	0	0	0	0	1	1	1	1	2	2	Caja Municipal Cusco	
Caja Municipal Tacna	54	55	55	55	55	56	56	54	54	54	53	52	52	Caja Municipal Tacna	
Financiera Confianza*	24	24	25	25	25	25	24	24	24	24	24	24	24	Financiera Confianza*	
Financiera Efectiva	3	3	3	3	3	3	4	4	4	4	4	4	4	Financiera Efectiva	
Financiera Compartamos	0	0	0	0	0	0	0	0	0	1	1	1	1	Financiera Compartamos	
Credi Scotia Financiera	14	15	15	16	16	16	17	17	18	18	18	18	19	Credi Scotia Financiera	
Financiera Nueva Visión	0	7	7	7	7	7	7	7	7	7	7	7	7	Financiera Nueva Visión	
Edpyme Marcimex**	7	0	0	0	0	0	0	0	0	0	0	0	0	Edpyme Marcimex**	
Financiera Edyficar	18	19	20	21	21	22	22	22	22	22	23	23	23	Financiera Edyficar	
Caja Municipal Sullana	7	8	8	9	8	9	10	10	11	12	13	14	15	Caja Municipal Sullana	
TOTAL	612	623	629	638	638	635	637	648	663	656	660	661	662	TOTAL	
Moneda Nacional	506	519	528	533	533	538	540	553	563	552	549	556	555	Moneda Nacional	
Mioneda Extranjera	106	103	101	104	104	97	97	95	100	104	111	105	106	Mioneda Extranjera	

FUENTE: Superintendencia de Banca, Seguros y AFP's.

ELABORACIÓN:BCRP.Sucursal Arequipa. Departamento de Estudios Económicos



ANEXO 12

MOQUEGUA: DEPOSITOS
(Saldo en millones de nuevos soles)

ENTIDADES FINANCIERAS	2013				2014									ENTIDADES FINANCIERAS
	SEP	OCT	NOV	DIC	ENE	FEB	MAR	ABR	MAY	JUN	JUL	AGO	SEP	
I. BANCO DE LA NACIÓN	176	176	172	168	174	161	155	166	163	164	162	168	162	I. BANCO DE LA NACIÓN
II. BANCA MÚLTIPLE	398	405	418	430	440	406	447	434	490	432	435	426	440	II. BANCA MÚLTIPLE
Continental	35	35	35	38	39	38	39	41	42	39	37	38	37	Continental
Crédito	231	236	248	253	246	235	271	255	285	255	253	235	250	Crédito
Interbank	55	54	55	60	72	67	69	71	70	67	74	67	67	Interbank
Scotiabank	64	67	67	67	70	53	56	56	82	59	59	75	76	Scotiabank
Mi Banco	7	6	6	6	7	7	6	6	6	6	6	6	5	Mi Banco
Azteca del Perú	7	7	7	6	6	6	6	6	6	5	6	5	5	Azteca del Perú
III. INSTIT. NO BANCARIAS	136	136	139	143	148	145	144	144	146	146	146	144	145	III. INSTIT. NO BANCARIAS
Caja Municipal Arequipa	94	96	97	101	104	100	100	102	103	102	103	101	102	Caja Municipal Arequipa
Caja Municipal Tacna	31	31	32	32	33	34	34	32	32	33	32	32	32	Caja Municipal Tacna
Caja Municipal Sullana	2	2	2	2	2	2	3	3	3	3	2	3	3	Caja Municipal Sullana
Financiera Confianza	4	3	4	3	4	4	3	3	4	4	3	3	3	Financiera Confianza
Caja Municipal Cusco	0	0	0	0	0	0	0	0	0	0	0	0	0	Caja Municipal Cusco
Credi Scotia Financiera	5	5	5	5	5	5	4	5	5	5	5	5	5	Credi Scotia Financiera
TOTAL	710	717	729	741	762	712	746	744	799	741	742	738	747	TOTAL
Moneda Nacional	558	555	573	570	588	548	577	578	605	571	577	580	574	Moneda Nacional
Moneda Extranjera	152	162	156	171	165	164	169	166	194	170	166	158	173	Moneda Extranjera

FUENTE: Superintendencia de Banca, Seguros y AFP's.

ELABORACIÓN:BCRP.Sucursal Arequipa. Departamento de Estudios Económicos



ANEXO 13

MOQUEGUA: TASA DE MOROSIDAD 1/
(En Porcentajes)

ENTIDADES FINANCIERAS	2013					2014								ENTIDADES FINANCIERAS
	AGO	SEP	OCT	NOV	DIC	ENE	FEB	MAR	ABR	MAY	JUN	JUL	AGO	
I. BANCO DE LA NACIÓN	0,8	0,7	0,7	0,7	0,8	0,7	0,7	0,7	0,8	0,9	0,9	0,8	0,8	I. BANCO DE LA NACIÓN
II. BANCA MULTIPLE	3,8	4,0	3,5	2,9	3,2	3,1	3,5	4,0	3,7	3,3	3,9	3,8	3,8	II. BANCA MULTIPLE
III. INSTIT. NO BANCARIAS														III. INSTIT. NO BANCARIAS
Empresas Financieras	3,9	3,7	3,4	5,0	3,3	3,3	3,9	4,0	4,4	4,6	4,8	3,9	5,2	Empresas Financieras
Cajas Municipales	5,2	5,4	5,3	6,4	4,8	5,1	5,4	5,8	6,2	6,4	6,4	5,2	7,2	Cajas Municipales
Edpymes	2,8	3,2	5,7	2,8	1,8	4,5	3,0	3,0	5,6	7,7	11,0	2,8	6,2	Edpymes
TOTAL	4,2	4,3	4,0	3,9	3,5	3,4	4,1	4,5	4,6	4,8	4,7	4,2	5,0	TOTAL

1/ Cifras Preliminares

FUENTE: Superintendencia de Banca, Seguros y AFP (SBS)

ELABORACIÓN: BCRP. Sucursal Arequipa. Departamento de Estudios Económicos

