

BANCO CENTRAL DE RESERVA DEL PERÚ
SUCURSAL AREQUIPA



**MOQUEGUA: Síntesis de Actividad Económica
Agosto 2014¹**

Departamento de Estudios Económicos

El Banco Central de Reserva del Perú (BCRP) ha considerado presentar un conjunto de indicadores sectoriales de actividad económica con la finalidad de poder realizar el seguimiento del desempeño de la economía departamental. Para el sector real, se ha utilizado el Valor Bruto de Producción a precios del año 2007 para los sectores disponibles. Cabe señalar que a partir de enero 2014, el Instituto Nacional de Estadística (INEI) ha realizado el cambio de año base (de 1994 a 2007) para la construcción del Producto Bruto Interno (PBI) nacional, estando en elaboración la desagregación departamental. En la medida que se publique referida información, el BCRP volvería a elaborar para cada departamento un indicador agregado de actividad económica.

¹ En el presente informe participaron: Lizzie Jugo y Judith Reátegui.

ÍNDICE

Página

RESUMEN EJECUTIVO	3
I. ACTIVIDAD PRODUCTIVA	5
1. Actividad primaria	5
1.1 Sector agropecuario	5
1.2 Sector pesca.....	6
1.3 Sector minería	7
2. Otros indicadores sectoriales	8
2.1 Sector manufactura	8
2.2 Arribos a los establecimientos de hospedaje	9
II. ASPECTOS LABORALES	10
1. Empleo.....	10
III. SECTOR EXTERNO	11
1. Exportaciones	11
IV. CRÉDITO Y DEPÓSITOS.....	11
1. Crédito	11
2. Depósitos.....	13
V. GASTO PUBLICO NO FINANCIERO	15
1. Gasto corriente no financiero	15
2. Gasto de Capital.....	15
VI. ANEXOS	18



RESUMEN EJECUTIVO

Principales hechos de importancia

- En agosto, los principales sectores extractivos mostraron un indicador negativo; es el caso del sector agropecuario (-21,3 por ciento), el sector pesca (-87,8 por ciento) y el minero (-8,5 por ciento).
- Al considerar **otros indicadores de la actividad económica** en el departamento, se aprecia que en agosto la actividad manufacturera experimentó una mejora de 2,7 por ciento, resultado de la evolución de productos mineros: cátodos de cobre, cobre blíster y plata refinada; el arribo de turistas a los establecimientos de hospedaje registró una variación positiva de 8,7 por ciento, por mayor afluencia de turistas nacionales. El crédito directo total aumentó 7,9 por ciento y el gasto de capital creció 69,1 por ciento.

Actividad primaria

- La **actividad agropecuaria** se contrajo 21,3 por ciento en el período interanual en agosto, resultado de la menor producción de alfalfa (-22,7 por ciento) y palto (-28,3 por ciento); además de leche (-19,3 por ciento), huevos (-3,0 por ciento) y de camélidos. En los ocho meses del año, la actividad agropecuaria registró una variación negativa (-12,6 por ciento), asociada al sub-sector agrícola (-13,9 por ciento) y en menor medida al pecuario (-4,0 por ciento).
- El **sector pesca** reportó una caída de 87,8 por ciento, por efecto de la nula extracción de anchoveta para la línea industrial y en menor medida por la contracción de la línea de consumo humano directo (-65,8 por ciento). En el período acumulado a agosto, el indicador fue positivo en 20,7 por ciento, resultado de la evolución de la pesca para consumo humano directo (30,6 por ciento).
- La **actividad minera** registró una contracción de 8,5 por ciento, resultado de la menor producción de cobre (-8,6 por ciento), principalmente. Entre enero y agosto, la actividad acumuló un crecimiento de 3,6 por ciento por la mayor producción acumulada de cobre (5,4 por ciento), además de molibdeno (22,0 por ciento).

Otros indicadores de actividad económica

- La **producción del sector manufacturero** mostró un indicador positivo de 2,7 por ciento, en el período interanual de agosto, al mejorar la producción de plata y cobre. Entre enero y agosto, la producción del sector manufacturero registró un crecimiento acumulado de 5,8 por ciento.
- Los **arribos de turistas a los establecimientos de hospedaje** aumentaron 8,7 por ciento en el período interanual, por mayor afluencia del turismo nacional. En los primeros ocho meses del presente año, el flujo de turistas experimentó una caída de 0,7 por ciento debido a la contracción del turismo interno y en menor medida del receptivo.
- El **empleo en la ciudad de Moquegua**, en empresas privadas formales de 10 a más trabajadores, disminuyó -7,8 por ciento en agosto al contraerse la mayoría de los sectores, a excepción del sector extractivo (5,9 por ciento). Entre enero y agosto, el empleo acumuló un indicador negativo de 0,4 por ciento, al contraerse el sector comercial (-9,9 por ciento) y transporte, almacenes y comunicaciones (-20,0 por ciento).

- El **crédito directo total** en el departamento se incrementó en agosto 7,9 por ciento, en términos nominales, frente a similar mes del año anterior. Los mayores crecimientos correspondieron a los créditos hipotecario (14,2 por ciento), de consumo (10,3 por ciento), pequeña empresa (9,2 por ciento) y corporativo, gran y mediana empresa (7,8 por ciento); a diferencia del orientado a la microempresa que se contrajo en 5,3 por ciento.
- El **gasto de capital** ascendió a 52,3 millones de nuevos soles, mostrando una expansión de 69,1 por ciento, en términos reales, ante el mayor dinamismo de los tres niveles de gobierno. Entre los meses de enero a agosto, el gasto acumulado alcanzó los 323,0 millones de nuevos soles, con una variación positiva de 9,6 por ciento respecto a igual período del año 2013.

CUADRO N° 1
OTROS INDICADORES DE ACTIVIDAD ECONOMICA
(Variación % respecto a similar mes del año anterior)

		May.14	Abr.14	May.14	Jun.14	Jul.14	Ago.14					
Producción industrial 1/	↓	-7,5	↑	23,3	↑	0,5	↑	8,3	↑	0,7	↑	2,7
Arribos a establecimientos de hospedaje	↓	-4,1	↓	-1,6	↓	-1,5	↑	1,1	↓	-1,3	↑	8,7
Empleo formal urbano 3/	↑	4,9	↑	3,4	↑	4,9	↑	3,4	↑	1,6	↓	-7,8
Crédito total 2/	↑	10,5	↑	9,4	↑	9,5	↑	7,7	↑	8,2	↑	7,9
Crédito de consumo 2/	↑	15,1	↑	13,5	↑	11,9	↑	11,4	↑	10,8	↑	10,3
Crédito hipotecario 2/	↑	24,7	↑	14,3	↑	12,0	↑	12,6	↑	13,5	↑	14,2
Inversión pública 1/	↑	8,5	↑	16,1	↑	20,7	↑	18,9	↓	-2,7	↑	68,0

1/ En términos reales

2/ En términos nominales

3/ En empresas de 10 a más trabajadores situadas en la ciudad de Moquegua.

Fuentes: BCRP - Sucursal Arequipa, SBS, MTPE y MEF.

I. ACTIVIDAD PRODUCTIVA

1. Actividad primaria

1.1 Sector agropecuario

- En agosto, el **sector agropecuario** registró una caída de 21,3 por ciento, asociada a la contracción de los sub-sectores agrícola (-23,2 por ciento) y pecuario (-11,0 por ciento). Entre enero y agosto, el sector agropecuario mantuvo una variación negativa (-12,6 por ciento), por la contracción de la actividad agrícola (-13,9 por ciento) y en menor medida a la pecuaria (-4,0 por ciento).

CUADRO N° 2
SECTOR AGROPECUARIO 1/
(Miles de toneladas)

Subsectores	Estructura Porcentual 2012 2/	Agosto				Enero - Agosto			
		2013	2014	Var.%	Contribución al crecimiento 3/	2013	2014	Var.%	Contribución al crecimiento 3/
SECTOR AGRICOLA	86,2			-23,2	-19,5			-13,9	-12,1
Maíz amiláceo	0,7	0,0	0,0	-100,0	0,0	0,8	0,8	-4,7	0,0
Maíz amarillo duro	0,1	0,0	0,0	-100,0	-0,1	0,1	0,1	10,7	0,0
Papa	2,7	0,5	0,4	-30,4	-0,6	7,6	7,4	-2,6	-0,1
Yuca	0,0	0,0	0,0	n.d.	n.d.	0,0	0,0	n.d.	n.d.
Trigo	0,1	0,0	0,0	-100,0	-0,1	0,1	0,1	-49,2	0,0
Cebada grano	0,1	0,0	0,0	-90,5	-0,1	0,2	0,1	-47,1	0,0
Haba grano verde	0,2	0,0	0,0	100,0	0,0	0,2	0,3	26,8	0,0
Cebolla	1,0	0,1	0,0	-100,0	-0,3	3,4	1,3	-62,6	-1,0
Alfalfa	72,1	56,1	43,4	-22,7	-17,4	473,2	388,9	-17,8	-12,5
Palto	3,5	0,5	0,4	-28,3	-1,3	5,0	5,5	11,0	0,6
Manzano	0,3	0,0	0,0	n.d.	n.d.	0,6	0,5	-18,6	-0,1
Vid	3,9	0,0	0,0	n.d.	n.d.	3,8	4,8	26,3	1,2
Olivo	0,8	0,0	0,0	157,1	0,4	0,4	0,3	-21,4	-0,2
Chirimoyo	0,2	0,0	0,0	n.d.	n.d.	0,2	0,2	-11,5	0,0
Damasco	0,6	0,0	0,0	n.d.	n.d.	0,0	0,0	n.d.	n.d.
SECTOR PECUARIO	13,8			-11,0	-1,7			-4,0	-0,5
Carne de ave 4/	0,3	0,0	0,0	10,0	0,0	0,1	0,1	4,3	0,0
Carne de Alpaca 4/	0,2	0,0	0,0	-12,8	0,0	0,1	0,1	-38,1	-0,1
Carne de Llama 4/	0,3	0,0	0,0	-55,7	-0,2	0,1	0,1	-44,1	-0,1
Carne de caprino 4/	0,0	0,0	0,0	-53,2	0,0	0,0	0,0	-18,4	0,0
Carne de ovino 4/	0,3	0,0	0,0	-9,0	0,0	0,1	0,1	-12,8	0,0
Carne de porcino 4/	1,1	0,0	0,0	3,9	0,0	0,4	0,4	-9,8	-0,1
Carne de vacuno 4/	2,6	0,1	0,1	24,4	0,5	0,8	0,8	-1,0	0,0
Huevo	0,4	0,0	0,0	-3,0	0,0	0,1	0,1	-0,7	0,0
Leche	8,6	1,6	1,3	-19,3	-2,1	11,1	10,9	-1,9	-0,2
SECTOR AGROPECUARIO	100,0			-21,3	-21,3			-12,6	-12,6

1/ Cifras preliminares.

2/ A precios de 2007

3/ En base a la estructura de similar periodo de 2013.

4/ Peso neto.

Fuente: Gerencia Regional de Agricultura y Riego-Moquegua

Elaboración: BCRP, Sucursal Arequipa. Departamento de Estudios Económicos.

- La caída del **sub-sector agrícola**, en el mes, se explica por los menores volúmenes producidos de alfalfa (-22,7 por ciento) y palto (-28,3 por ciento); principalmente.
- En los ocho meses del año, el sub-sector agrícola, mantuvo un indicador negativo (-12,6 por ciento), al persistir la caída en los niveles producidos de alfalfa (-17,8 por ciento), cebolla (-62,6 por ciento), papa (-2,6 por ciento) y en menor medida de manzano (-18,6 por ciento), maíz amiláceo (-4,7 por ciento) y olivo (-21,4 por ciento).
- La contracción de la **actividad pecuaria**, en el mes de agosto, se explica por la disminución en la producción de leche fresca (-19,3 por ciento), huevos de ave (-3,0 por ciento) además

de carne de caprino (-53,2 por ciento), de ovino (-9,0 por ciento), de alpaca (-12,8 por ciento) y de llama (-55,7 por ciento).

- Entre enero y agosto del año, la actividad pecuaria mostró una variación negativa, asociada principalmente a la caída en la producción láctea (-1,9 por ciento), además de carne de vacuno (-1,0 por ciento), de porcino (-9,8 por ciento) y de camélidos; adicionalmente se registró una menor producción de huevos de ave (-0,7 por ciento).
- En el mes, se dio inicio a la **campaña de siembras 2013/2014** con la instalación de 231 hectáreas con los principales cultivos de la zona; mejora que se asocia a las mayores extensiones de maíz amiláceo (6,9 por ciento), papa (44,7 por ciento), haba grano verde (207,7 por ciento), cebolla (1 200,0 por ciento) y en menor medida de maíz amarillo duro (125,0 por ciento).

CUADRO N° 3
SUPERFICIE SEMBRADA 1/
(En hectáreas)

	Campaña agrícola 2/		Variación	
	2013/2014	2014/2015	Absoluta	Porcentual
Maíz amiláceo	87	93	6	6,9
Maíz amarillo duro	4	9	5	125,0
Papa	47	68	21	44,7
Yuca	0	0	0,0	n.d.
Trigo	0	0	0,0	n.d.
Cebada grano	0	0	0,0	n.d.
Haba grano verde	13	40	27	207,7
Cebolla	1	13	12	1200,0
Alfalfa	53	8	-45	-84,9
Palto	0	0	0,0	n.d.
Manzano	0	0	0,0	n.d.
Vid	0	0	0,0	n.d.
Olivo	0	0	0,0	n.d.
Chirimoyo	0	0	0,0	n.d.
Damasco	0	0	0,0	n.d.
Total	205	231	26	12,7

1/ Cifras preliminares.

2/ De agosto

Fuente: Gerencia Regional de Agricultura y Riego - Moquegua.

Elaboración: BCRP, Sucursal Arequipa. Departamento de Estudios Económicos.

1.2 Sector pesca

- En agosto, la **actividad pesquera** registró un valor inferior en 87,8 por ciento, asociado a la nula extracción de anchoveta para la línea industrial, a ello se suma la caída en la captura de especies marinas para la línea de congelado (-84,2 por ciento), en la pesca para consumo humano directo.
- En los ocho meses del año, la actividad pesquera sostuvo un indicador positivo en 20,7 por ciento; esta vez, explicado por el mayor desembarque de pescados y mariscos para la pesca de consumo humano directo (30,6 por ciento), contrarrestando la caída ocurrida en la extracción de anchoveta para la pesca de consumo humano indirecto.

**CUADRO N° 4
SECTOR PESCA 1/**

	Agosto			Enero - Agosto		
	2013	2014	Var.%	2013	2014	Var.%
Consumo Humano Directo	2 465	842	-65,8	13 416	17 524	30,6
Fresco	521	536	3,0	6 172	9 361	51,7
Congelado	1 933	306	-84,2	7 163	8 163	14,0
Consumo Humano Indirecto	41 560	0	-100,0	116 720	110 155	-5,6
SECTOR PESCA 2/			-87,8			20,7

1/ Cifras preliminares.

2/ A precios de 2007

Fuente: Ministerio de la Producción

Elaboración: BCRP, Sucursal Arequipa, Departamento de Estudios Económicos.

- En agosto, el precio promedio de la harina de pescado fue US\$ 1 796,0 por tonelada, resultado superior en 14,4 por ciento, en el período interanual y menor en 0,2 por ciento al mes anterior

**GRÁFICO N° 1
COTIZACIÓN INTERNACIONAL DE HARINA DE PESCADO
(Hamburgo - US\$/TM)**

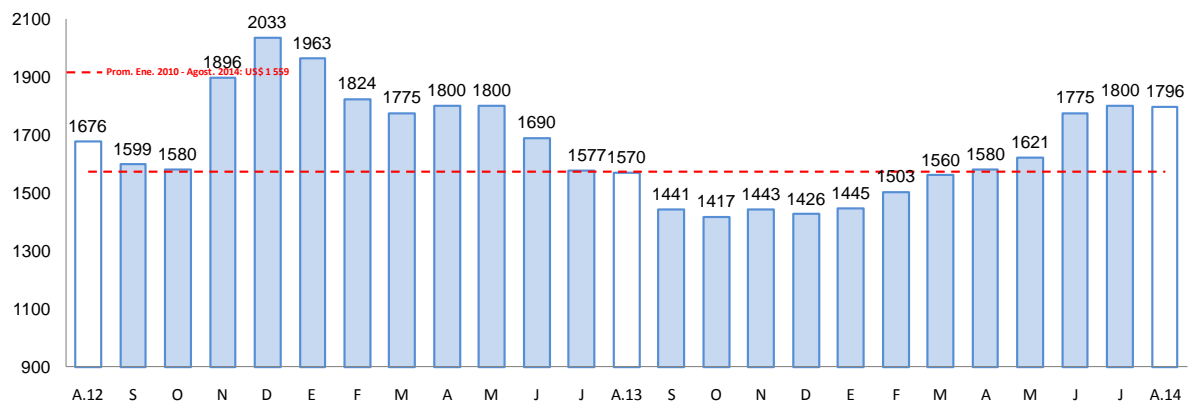

Fuente: Bloomberg.

1.3 Sector minería

- El valor de la **actividad minera**, resultó inferior en 8,5 por ciento en agosto, asociado a la reducción en la producción de cobre (-8,6 por ciento), por la unidad Productora de Cuajone de la empresa Southern Perú Copper Corporation; adicionalmente, se contrajo la extracción de oro (-17,2 por ciento), plata (-2,8 por ciento) y molibdeno (-5,1 por ciento).
- En los meses de enero a agosto, la actividad minera sostuvo un crecimiento de 3,6 por ciento, asociado a los mayores volúmenes acumulados de cobre (5,4 por ciento) y en menor medida de molibdeno (22,0 por ciento).

CUADRO N° 5
SECTOR MINERÍA 1/
(Variación % real respecto a similar periodo del año anterior)

Mineral	Estructura Porcentual 2012 2/	Agosto				Enero - Agosto			
		2013	2014	Var.%	Contribución 3/	2013	2014	Var.%	Contribución 3/
Cobre (TMF)	73,4	14 671	13 404	-8,6	-6,3	113 387	119 562	5,4	4,0
Oro (KGF)	9,8	366	303	-17,2	-1,2	3 745	2 451	-34,6	-3,3
Plata (KGF)	3,5	9 123	8 870	-2,8	-0,1	84 918	80 901	-4,7	-0,2
Molibdeno (TMF)	13,3	315	299	-5,1	-0,8	2 051	2 501	22,0	3,1
SECTOR MINERÍA 2/	100,0			-8,5	-8,5			3,6	3,6

1/ Cifras preliminares.

2/ A precios de 2007

3/ En base a la estructura de similar periodo de 2013.

Fuente: Ministerio de Energía y Minas.

Elaboración: BCRP, Sucursal Arequipa. Departamento de Estudios Económicos.

GRÁFICO N° 2
VARIACION DE LA PRODUCCIÓN MINERA
(Variación % real respecto a similar mes del año anterior)

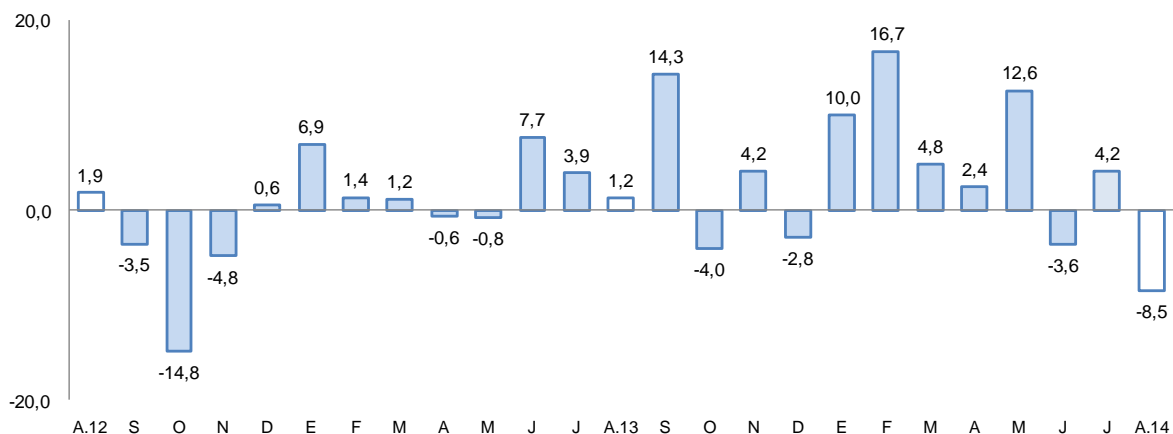

Fuente: MINEM.

Elaboración: BCRP, Sucursal Arequipa, Departamento de Estudios Económicos.

- La **cotización internacional de los principales metales**, en el período interanual, mostró ajustes con mayor tendencia a la baja; especialmente en lo que se refiere al cobre (2,5 por ciento), oro (-3,8 por ciento) y plata (10,5 por ciento).

2. Otros indicadores sectoriales

2.1 Sector manufactura

- La **producción manufacturera** en Moquegua en el mes de agosto mostró una variación positiva de 2,7 por ciento en comparación a igual mes del año 2013, determinada por la mayor producción de cobre tanto en blíster como en cátodos, así como de plata refinada.
- Entre los meses de enero a agosto, la producción acumulada mostró un crecimiento de 5,8 por ciento, explicada por el aumento registrado en casi todos los rubros, a excepción de oro refinado.

CUADRO N° 6
SECTOR MANUFACTURA
(Variación % real respecto a similar periodo del año anterior)

Ramas de actividad	Estructura porcentual 2012 1/	Agosto		Enero - Agosto	
		Var.%	Contribución 2/	Var.%	Contribución 2/
MANUFACTURA PRIMARIA					
Conservas y congelado pescado	0,5	-99,1	-1,6	31,5	0,3
Harina y aceite de pescado	0,6	n.a.	-1,1	62,7	0,3
Cobre blister	55,2	4,4	2,1	5,6	2,7
Cátodos de cobre	42,1	6,2	3,0	5,1	2,4
Oro refinado	0,2	-8,7	0,0	-3,3	0,0
Plata refinada	1,4	23,5	0,3	6,1	0,1
SECTOR MANUFACTURA	100,0	2,7	2,7	5,8	5,8

1/ A precios de 1994.

2/ En base a la estructura de similar periodo de 2013.

Fuente: Ministerios de la Producción y Energía y Minas

Elaboración: BCRP, Sucursal Arequipa. Departamento de Estudios Económicos.

2.2 Arribos a los establecimientos de hospedaje

- El **arribo de turistas** al departamento de Moquegua en el mes de agosto fue de 13 452 personas, con una variación positiva de 8,7 por ciento, respecto a igual mes del año anterior, debido al incremento registrado en el turismo nacional, que contrarrestó la tendencia negativa del turismo extranjero. La mayor procedencia de los turistas nacionales fue especialmente de las ciudades de Arequipa, Lima, Tacna y Puno; y en el caso de los extranjeros de Chile, Argentina, Estados Unidos y España.
- Entre los meses de enero a agosto, el número de turistas que llegaron al departamento fue de 107 910, con una variación negativa de 0,7 por ciento en comparación a igual lapso del 2013, debido a la contracción del turismo interno y en menor medida del receptivo. El promedio de permanencia de estos turistas fue de 1,5 días.

GRAFICO N° 3
VARIACION DE ARRIBOS A ESTABLECIMIENTOS DE HOSPEDAJE
(Variación %)

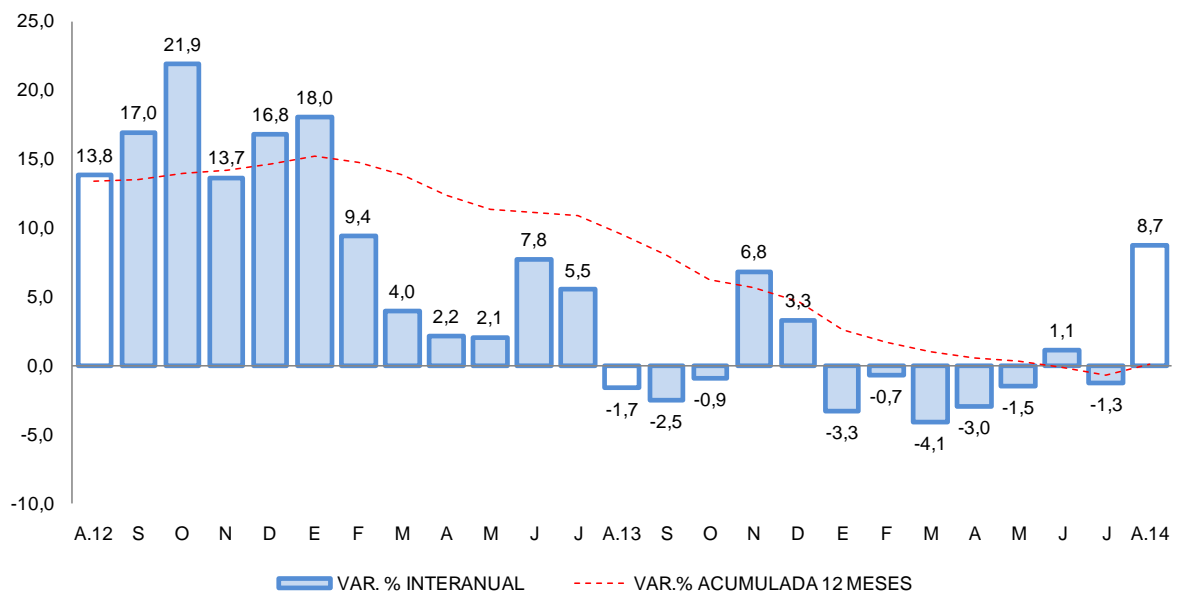

Fuente: Encuesta Mensual a Establecimientos de Hospedaje- MINCETUR.

II. ASPECTOS LABORALES

1. Empleo

- El **empleo en la ciudad de Moquegua**, en empresas privadas formales de 10 a más trabajadores, disminuyó 7,8 por ciento en agosto; al contraerse la mayoría de los sectores, a excepción del sector extractivo (5,9 por ciento). Entre enero y agosto, el empleo acumuló un indicador negativo de 0,4 por ciento; al contraerse el sector comercio (-9,9 por ciento) y transporte, almacenes y comunicaciones (-20,0 por ciento).

CUADRO N° 7
CIUDAD DE MOQUEGUA: ÍNDICE MENSUAL DE EMPLEO EN EMPRESAS PRIVADAS FORMALES DE 10 Y MÁS TRABAJADORES POR RAMA DE ACTIVIDAD ECONÓMICA 1/
 (Octubre 2010=100)

	Agosto			Enero - Agosto		
	2013	2014	Var.%	2013	2014	Var.%
Extractiva 2/	89,5	94,7	5,9	368,0	373,3	1,4
Industria manufacturera	170,0	143,3	-15,7	596,7	628,3	5,3
Comercio	99,0	92,4	-6,6	419,9	378,3	-9,9
Transporte, almacenes y comunicaciones	113,5	81,6	-28,1	478,9	383,1	-20,0
Servicios 3/	83,2	77,5	-6,9	457,2	469,2	2,6
Total	89,6	82,7	-7,8	444,7	442,8	-0,4

Nota: La información corresponde al primer día de cada mes.

1/ Cifras preliminares.

2/ Conformada por las subramas agricultura, pesca y minería.

3/ Conformada por las subramas servicios prestados a empresas, restaurantes y hoteles, establecimientos financieros, enseñanza, servicios sociales y comunales; y electricidad, gas y agua.

Fuente: MTPE - Encuesta Nacional de Variación del Empleo (ENVME)

Elaboración: BCRP, Sucursal Arequipa. Departamento de Estudios Económicos.

GRÁFICO N° 4
CIUDAD DE MOQUEGUA: EMPLEO FORMAL URBANO EN EMPRESAS DE 10 A MÁS TRABAJADORES
 (Variación % respecto a similar mes del año anterior)

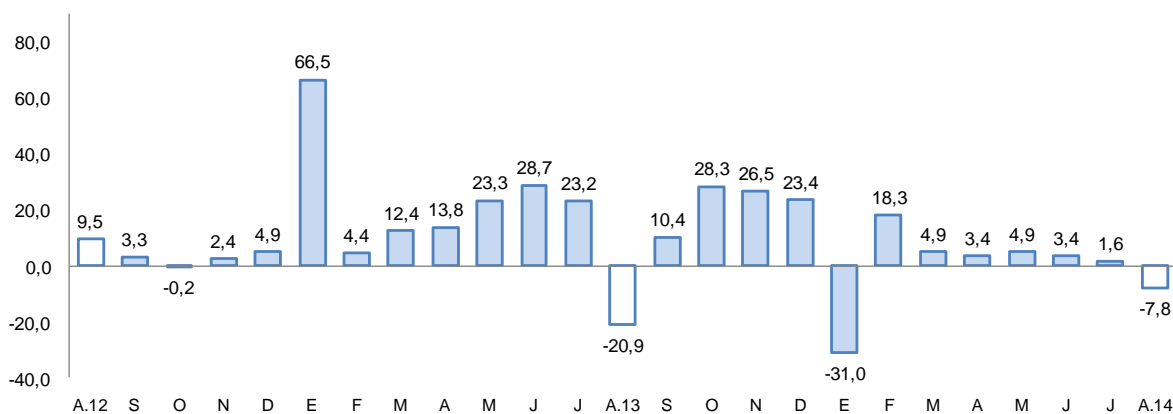

Fuente: Ministerio de Trabajo y Promoción del Empleo.

III. SECTOR EXTERNO

1. Exportaciones

- En agosto, las **exportaciones** registraron una contracción de 38,1 por ciento, resultado de la caída en los despachos de productos mineros derivados del cobre, principalmente (-36,9 por ciento), en la rama tradicional. Adicionalmente, las exportaciones no tradicionales, aún cuando no son muy significativas, también mostraron un indicador negativo (-52,0 por ciento), al retroceder las ventas de productos de la totalidad de las ramas conformantes.
- En los ocho primeros meses del año, las exportaciones sostuvieron una ligera caída de 0,8 por ciento, luego que las exportaciones de productos mineros tradicionales cayera 2,1 por ciento y de manera complementaria también mostraron un comportamiento semejante las ventas de productos químicos (-27,9 por ciento) y sidero-metalúrgicos (-0,4 por ciento), en la rama no tradicional.
- Entre enero y agosto, los principales países destino de las exportaciones fueron República Popular China (39,6 por ciento), Italia (16,2 por ciento), Brasil (13,5 por ciento) y Canadá (12,3 por ciento); entre otros.

CUADRO Nº 7
EXPORTACIONES POR GRUPO DE PRODUCTOS 1/
(Valor FOB en millones de US\$)

TIPO	Estructura % 2012 2/	Agosto			Enero - Agosto		
		2013	2014	Var.%	2013	2014	Var. %
PRODUCTOS TRADICIONALES	96,1	308,7	192,1	-37,8	1545,3	1539,5	-0,4
Pesqueros	1,6	9,7	3,5	-63,8	14,3	40,4	182,6
Agrícolas	0,0	0,0	0,0	n.d.	0,0	0,0	n.d.
Miñeros	94,5	299,0	188,6	-36,9	1531,0	1499,1	-2,1
Petróleo y derivados	0,0	0,0	0,0	n.d.	0,0	0,0	n.d.
PRODUCTOS NO TRADICIONALES	3,9	7,1	3,4	-52,0	43,5	36,0	-17,0
Agropecuarios	0,0	0,1	0,1	-4,3	0,3	0,3	1,2
Pesqueros	0,3	0,8	0,5	-27,3	6,2	9,4	52,8
Textiles	0,0	0,0	0,0	n.d.	0,0	0,0	n.d.
Maderas, papeles y sus manufacturas	0,0	0,0	0,0	n.d.	0,0	0,0	n.d.
Químicos	2,8	6,2	2,8	-55,6	33,8	24,4	-27,9
Miñerales no metálicos	0,0	0,0	0,0	n.d.	0,0	0,0	n.d.
Sidero-metalúrgicos	0,2	0,0	0,0	n.d.	1,9	1,9	-0,4
Metal-mecánicos	0,6	0,0	0,0	n.d.	0,4	0,0	n.d.
Otros	0,0	0,0	0,0	n.d.	0,9	0,0	n.d.
TOTAL EXPORTACIONES	100,0	315,8	195,5	-38,1	1588,8	1575,5	-0,8

1/ Cifras preliminares.

2/ A precios de 2007

3/ En base a la estructura de similar periodo de 2013

Fuente: Superintendencia Nacional de Aduanas y de Administración Tributaria.

Elaboración: BCRP, Sucursal Arequipa, Departamento de Estudios Económicos.

IV. CRÉDITO Y DEPÓSITOS

1. Crédito

- Los **créditos** otorgados en Moquegua finalizaron el mes de agosto mostrando un saldo de S/. 660,5 millones; con un incremento de 7,9 por ciento, en comparación a igual mes de 2013. El Banco de la Nación canalizó el 4,6 por ciento del total y sus saldos registraron un crecimiento de 13,1 por ciento en el período de análisis, por mayores colocaciones en moneda nacional; la banca múltiple colocó el 51,8 por ciento y registró un incremento de 8,1 por ciento, determinado por la evolución favorable del crédito en moneda nacional que compensó la caída en moneda



extranjera; mientras que las instituciones no bancarias que participaron con el 43,6 por ciento, aumentaron sus créditos 7,1 por ciento, al mostrar un comportamiento similar a la banca. Las colocaciones estuvieron conformadas en un 84,1 por ciento por moneda nacional, las que crecieron 10,6 por ciento en comparación a agosto del 2013; mientras que las colocaciones en moneda extranjera que representaron el 15,9 por ciento, reportaron variación negativa de 4,6 por ciento.

CUADRO N° 8
CREDITO DIRECTO
(Saldos en millones de nuevos soles)

	Estructura %	Agosto		Var. %
	Agosto 2014	2013	2014	
Banco de la Nación	4,6	26,7	30,2	13,1
Banca múltiple	51,8	316,9	342,5	8,1
Instituciones no bancarias	43,6	268,7	287,8	7,1
Cajas municipales	31,9	203,6	210,5	3,4
Edpymes	0,0	7,3	0,2	-97,3
Financieras	11,7	57,8	77,1	33,4
TOTAL	100,0	612,3	660,5	7,9
Corporativo, gran y mediana empresa	14,9	91,1	98,2	7,8
Consumo	36,3	217,7	240,2	10,3
Hipotecario	11,2	64,6	73,8	14,2
Pequeña empresa	25,2	152,5	166,5	9,2
Microempresa	12,4	86,4	81,8	-5,3
En moneda nacional	84,1	502,4	555,7	10,6
En moneda extranjera	15,9	109,9	104,8	-4,6

1/ En puntos porcentuales.

Fuente: Superintendencia de Banca, Seguros y AFP.

Elaboración: BCRP, Sucursal Arequipa. Departamento de Estudios Económicos.

- Según tipo de crédito, los mayores montos se orientaron a créditos de consumo con el 36,3 por ciento, los que crecieron respecto a igual mes de 2013 en 10,3 por ciento; a la pequeña empresa se destinó el 25,2 por ciento, créditos que aumentaron 9,2 por ciento; los créditos corporativos, a grandes y medianas empresas representaron el 14,9 por ciento y tuvieron una evolución positiva de 7,8 por ciento; a la microempresa se destinó el 12,4 por ciento y el saldo colocado fue inferior en 5,3 por ciento; mientras que los créditos hipotecarios (11,2 por ciento), aumentaron 14,2 por ciento.

GRAFICO N° 4
VARIACIÓN DE LAS COLOCACIONES
(Variación % respecto a similar mes del año anterior)

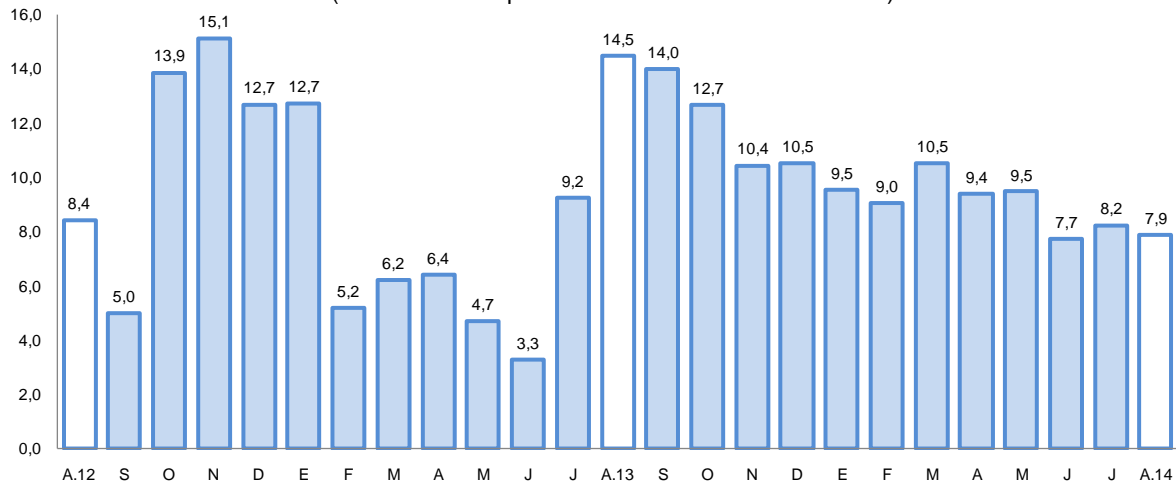

Fuente: Superintendencia de Banca, Seguros y AFP.

- La **cartera morosa** estimada en el mes de análisis fue de 4,8 por ciento, con un aumento de 0,6 puntos respecto a agosto del año 2013; correspondiendo las tasas más elevadas a las Edpymes (9,0 por ciento), Cajas Municipales de Ahorro y Crédito (6,9 por ciento) y las Empresas Financieras (5,0 por ciento).

GRAFICO N° 5
TASA DE MOROSIDAD 1/2/
(Porcentaje)

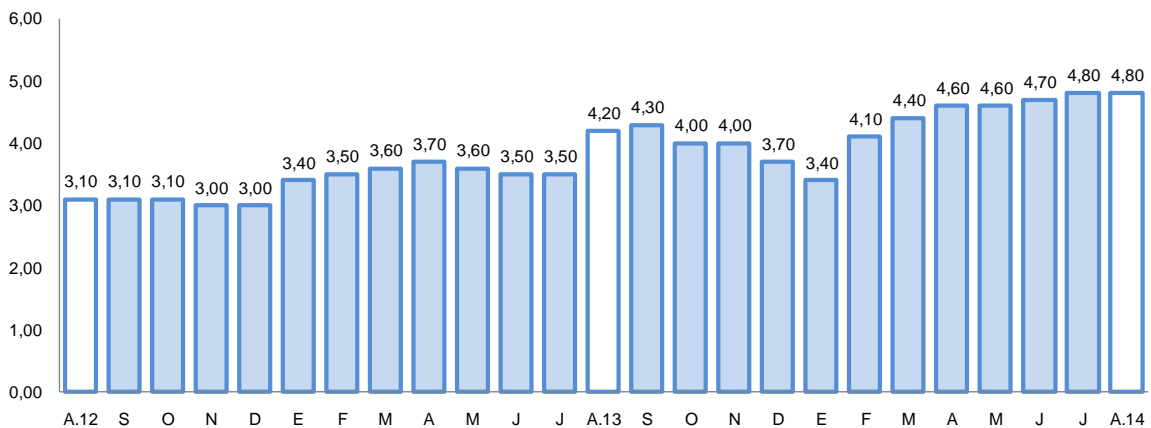

1/ Preliminar.

2/ Morosidad = (créditos vencidos + créditos en cobranza judicial) / colocaciones brutas.

2. Depósitos

- Los **depósitos** tuvieron un saldo de S/. 738,0 millones, con una variación positiva de 6,4 por ciento al compararlos con igual mes del año anterior. Los depósitos del Banco de la Nación captaron el 22,8 por ciento del total del sistema financiero y tuvieron una contracción de 3,9 por ciento en el período interanual; la banca múltiple representó el 57,7 por ciento y sus saldos se incrementaron 11,3 por ciento; mientras que las instituciones no bancarias que captaron el 19,5 por ciento, registraron un aumento de 6,2 por ciento. Los depósitos



estuvieron conformados en 78,6 por ciento por moneda nacional, los que tuvieron una variación positiva de 6,2 por ciento, en el período interanual; en moneda extranjera la participación fue de 21,4 por ciento con un crecimiento de 7,5 por ciento.

- Por modalidad de captación, los mayores saldos correspondieron a depósitos de ahorro con el 40,2 por ciento, los que tuvieron un aumento de 5,0 por ciento, en relación al período interanual, por la mayor captación tanto en moneda nacional como en extranjera; siguen los depósitos a plazo con el 33,3 por ciento, los que aumentaron 12,2 por ciento, por el incremento en moneda nacional y finalmente, los depósitos a la vista que representaron el 26,5 por ciento, registraron un aumento de 1,9 por ciento, asociado al aumento en moneda extranjera (61,8 por ciento), que contrarrestó la disminución en moneda nacional (3,5 por ciento).

**CUADRO N° 9
DEPOSITOS**
(SalDOS en millones de nuevos soles)

	Estructura %		Agosto	
	Agosto 2014	2013	2014	Var. %
Banco de la Nación	22,8	174,9	168,0	-3,9
Banca múltiple	57,7	383,1	426,2	11,3
Instituciones no bancarias	19,5	135,4	143,8	6,2
Cajas municipales	18,4	126,8	135,9	7,2
Financieras	1,1	8,6	7,9	-8,1
TOTAL	100,0	693,4	738,0	6,4
Vista	26,5	191,8	195,4	1,9
Ahorro	40,2	282,3	296,5	5,0
Aplazo	33,3	219,3	246,1	12,2
En moneda nacional	78,6	546,1	579,7	6,2
En moneda extranjera	21,4	147,3	158,3	7,5

1/ En puntos porcentuales.

Fuente: Superintendencia de Banca, Seguros y AFP.

Elaboración: BCRP, Sucursal Arequipa. Departamento de Estudios Económicos.

**GRÁFICO N° 6
VARIACION DE LOS DEPÓSITOS**
(Variación % respecto a similar mes del año anterior)

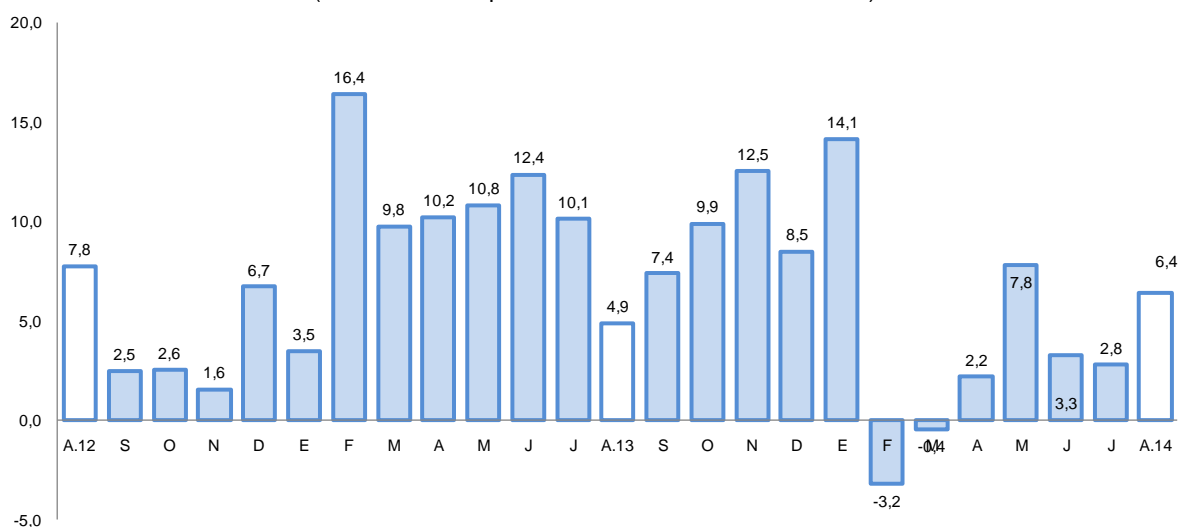

Fuente: Superintendencia de Banca, Seguros y AFP.

- El ratio colocaciones/depósitos Moquegua en el mes de agosto fue de 0,89, mostrando un ligero aumento respecto a igual mes del año anterior en que se ubicó en 0,88.

V. GASTO PUBLICO NO FINANCIERO

1. Gasto corriente no financiero

- El **gasto corriente no financiero** en el departamento de Moquegua tuvo un crecimiento de 29,4 por ciento en términos reales al compararlo con igual mes del año anterior, debido al aumento registrado en el Gobierno Nacional por mayores gastos tanto en remuneraciones como en bienes, servicios, pensiones y transferencias; en el Gobierno Regional, el incremento se dio por el mayor gasto en remuneraciones y pensiones y transferencias; mientras que en los gobiernos locales el gasto se contrajo, al haber sido inferiores en todos los conceptos.
- Entre los ocho primeros meses del año en curso, el gasto corriente acumulado registró un incremento de 11,5 por ciento, debido también al aumento del gasto en el Gobierno Nacional y el Regional, contrarrestado parcialmente por la reducción reportada por los gobiernos locales.

CUADRO Nº 10
GASTO CORRIENTE NO FINANCIERO 1/2
(Millones de nuevos soles)

	Agosto			Enero - Agosto		
	2013	2014	Var.%real	2013	2014	Var.%real
Gobierno Nacional	9,6	17,6	78,0	79,2	118,4	44,8
Gobierno Regional	16,3	24,1	44,0	125,4	140,1	8,1
Gobiernos locales	14,2	11,6	-20,3	98,4	90,6	-11,0
Total	40,1	53,3	29,4	303,0	349,1	11,5

1/ Información actualizada al 30 de setiembre de 2014.

2/ Comprende el gasto en remuneraciones, bienes y servicios y pensiones.

Fuente: Ministerio de Economía y Finanzas.

Elaboración: BCRP, Sucursal Arequipa. Departamento de Estudios Económicos.

2. Gasto de Capital

- El **gasto de capital** correspondiente a los tres niveles de gobierno, totalizó S/. 52,3 millones, con una variación positiva de 69,1 por ciento al compararla con el gasto efectuado en similar mes del pasado año; determinado por la mayor inversión realizada por los tres niveles de gobierno; correspondiendo los mayores montos a los gobiernos locales con el 60,4 por ciento, seguidos del Gobierno Regional con el 37,7 por ciento.
- Entre los meses de enero y agosto del año en curso, los gastos de capital acumulados ascendieron a S/. 323,0 millones, con un crecimiento en cifras reales de 9,6 por ciento respecto a igual período del año 2013, determinado por la mayor inversión efectuada por los gobiernos Regional y Nacional, por el contrario los gobiernos locales contrajeron sus gastos en comparación al mismo período del año 2013.

CUADRO N° 10
GASTO DE CAPITAL 1/ 2/
(Millones de nuevos soles)

	Agosto			Enero - Agosto		
	2013	2014	Var.% real	2013	2014	Var.% real
Gobierno Nacional	0,5	1,0	91,1	3,1	28,4	774,3
Gobierno Regional	12,2	19,7	57,1	85,2	147,1	67,0
Gobiernos locales	17,4	31,6	76,9	196,9	147,5	-27,5
Total	30,1	52,3	69,1	285,2	323,0	9,6

1/ Información actualizada al 30 de setiembre de 2014.

2/ Comprende la adquisición de activos no financieros

Fuente: Ministerio de Economía y Finanzas.

Elaboración: BCRP, Sucursal Arequipa. Departamento de Estudios Económicos.

GRAFICO N° 7
VARIACION DE LA INVERSION PÚBLICA
(Variación % real)

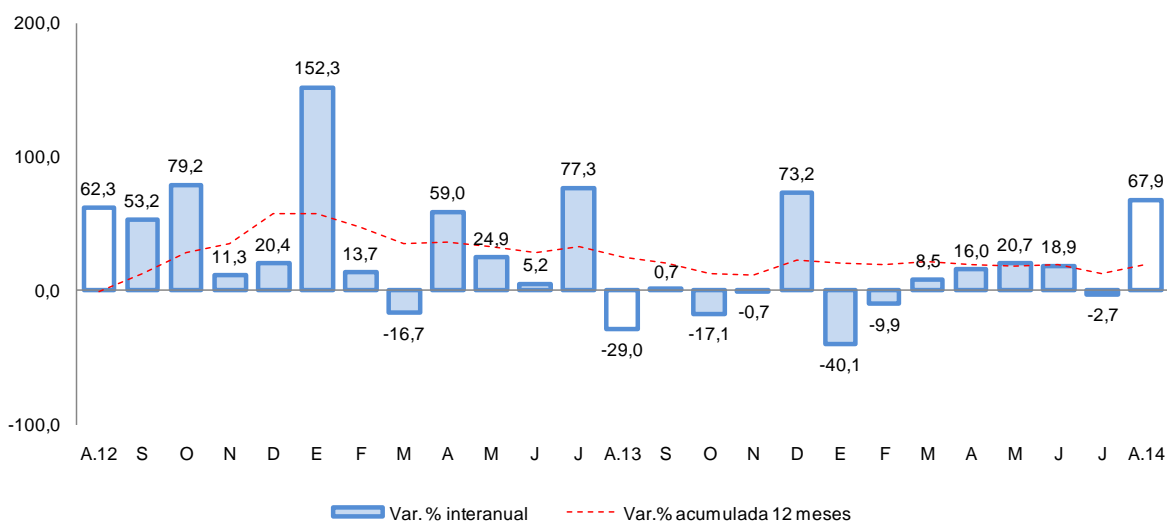

Fuente: Ministerio de Economía y Finanzas.

- El Gobierno Nacional, en Moquegua en el mes de análisis realizó inversiones especialmente en los sectores Educación y Agricultura; entre los principales proyectos destacan “Mejoramiento de la Infraestructura de Riego en el Centro Poblado de Anascapa, Distrito de Ubinas, Provincia Sánchez Cerro”, con una inversión de S/. 990,0 mil; “Mejoramiento de la Infraestructura de Riego en la Comunidad de Escacha, Distrito de Ubinas, Provincia Sánchez Cerro”, con una inversión de S/. 749,4 mil; “Mejoramiento de los Servicios de Bienestar Universitario de la Sede de Mariscal Nieto de la Universidad Nacional de Moquegua” con un avance presupuestal de S/. 83,0 mil y “Desarrollo Institucional de la Universidad Nacional de Moquegua”, con una inversión de S/. 68,4 mil.
- En el Gobierno Regional las unidades ejecutoras que mayores inversiones realizaron en el mes fueron en los sectores agrícola y transportes, destacando el Proyecto Especial Pasto Grande, con su proyecto “Ampliación de la Frontera Agrícola Lomas de Ilo” por S/. 8,3 millones; “Mejoramiento de la Red Vial Departamental Moquegua – Arequipa, tramo MO-108 y tramo AR-118” con una inversión en el mes de S/. 3,8 millones; “Ampliación y Mejoramiento del Hospital de Moquegua”, con S/. 1,8 millones y “Mejoramiento del Servicio Educativo en la Institución Señor de los Milagros en el Centro Poblado de Chen Chen” con S/. 557,4 mil.

- Los gobiernos locales, orientaron mayores inversiones a los proyectos; “Construcción de Pistas, Veredas, Graderías y Muros de Contención en el Centro Poblado San Francisco, Distrito de Moquegua” por S/. 10,0 millones; “Mejoramiento de Caminos de Herradura” por S/. 1,2 millones; “Mejoramiento y Equipamiento de la Infraestructura Educativa Primaria y Secundaria J.C. Mariátegui de Torata” con una inversión de S/. 1,1 millones y “Mejoramiento del Servicio de Maquinaria de la Unidad de Equipo Mecánico de la Municipalidad Distrital de Carumas, Provincia de Mariscal Nieto” con S/. 1,1 millones.

VI. ANEXOS



ANEXO 1

MOQUEGUA: PRODUCCION AGROPECUARIA 1/

En T.m.

PRODUCTOS	2013					2014								PRODUCTOS
	Ago	Sep	Oct	Nov	Dic	Ene	Feb	Mar	Abr	May	Jun	Jul	Ago	
AGRICOLA														AGRICOLA
Maíz Amiláceo	3	0	0	0	1	2	5	1	259	394	95	10	0	Maíz Amiláceo
Maíz Amarillo	10	30	8	9	9	17	39	13	8	12	13	43	0	Maíz Amarillo
Papa	527	230	90	164	172	332	791	2162	1292	951	762	788	367	Papa
Trigo	15	2	0	0	0	0	3	5	13	4	15	23	0	Trigo
Cebada Grano	21	12	0	0	0	0	5	6	3	19	6	59	2	Cebada Grano
Haba	7	32	7	0	98	11	57	167	40	13	0	10	14	Haba
Cebolla	72	260	73	0	14	31	45	123	655	308	108	0	0	Cebolla
Alfalfa	56128	52335	51360	51673	51280	54077	59700	49542	47700	46638	45003	42905	43363	Alfalfa
Palto	491	374	174	6	0	64	297	883	1554	1272	849	275	352	Palto
Manzano	0	0	0	0	0	62	143	151	124	15	0	0	0	Manzano
Vid	0	42	0	0	22	30	655	1821	1616	609	68	0	0	Vid
Olivc	14	0	0	0	0	0	0	0	0	0	128	141	36	Olivc
Chirimoyo	0	0	0	0	0	0	0	6	6	18	90	50	0	Chirimoyo
Damasco	0	0	0	0	158	0	0	0	0	0	0	0	0	Damasco
PECUARIO														PECUARIO
Carne Aves	10	10	10	10	11	10	10	10	11	11	11	11	11	Carne Aves
Carne alpaca	10	11	11	9	10	9	9	9	9	10	9	9	9	Carne alpaca
Carne llama	16	9	8	7	8	6	7	7	7	7	7	7	7	Carne llama
Carne Caprinos	1	1	1	1	2	2	1	1	1	1	1	1	1	Carne Caprinos
Carne Ovinos	8	8	8	8	9	8	9	8	8	10	8	9	8	Carne Ovinos
Carne Porcinos	45	54	57	58	51	49	49	46	44	53	44	51	47	Carne Porcinos
Carne Vacunos	79	92	104	97	94	93	89	92	94	108	99	87	98	Carne Vacunos
Huevos Aves	17	16	18	17	17	18	16	16	16	16	16	16	16	Huevos Aves
Leche Vacunos	1643	1615	1688	1555	1537	1452	1334	1452	1351	1380	1304	1332	1325	Leche Vacunos

1/ Cifras Preliminares

FUENTE: Gerencia Regional de Agricultura y Riego-Moquegua.

ELABORACIÓN:BCRP.Sucursal Arequipa. Departamento de Estudios Económicos



ANEXO 2

MOQUEGUA: EXTRACCION DE ESPECIES HIDROBIOLÓGICAS 1/
(T.M.)

ESPECIES	2013					2014								ESPECIES
	Ago	Sep	Oct	Nov	Dic	Ene	Feb	Mar	Abr	May	Jun	Jul	Ago	
CHD 2/	2454	1206	2430	3436	3248	3125	3665	808	1729	3608	2854	893	842	CHD 2/
Fresco	521	488	724	1522	1991	1807	1747	492	1123	1393	1636	627	536	Fresco
Conservas	0	0	0	0	0	0	0	0	0	0	0	0	0	Conservas
Congelado	1933	718	1706	1914	1257	1318	1918	316	606	2215	1218	266	306	Congelado
CHI 3/	41560	554	308	10387	0	0	0	10053	35148	42996	14209	7749	0	CHI 3/

1/ Cifras preliminares

2/ Consumo Humano Directo

3/ Consumo Humano Indirecto

FUENTE: Gerencia Regional de la Producción-Moquegua

ELABORACIÓN: BCRP. Sucursal Arequipa. Departamento de Estudios Económicos

ANEXO 3

MOQUEGUA: PRODUCCION MINERA 1/

PRODUCTOS	2013					2014								PRODUCTOS
	Ago	Sep	Oct	Nov	Dic	Ene	Feb	Mar	Abr	May	Jun	Jul	Ago	
MINERIA METALICA														MINERIA METALICA
Cobre (TMF.)	14671	16218	12934	14 628	15 150	15 258	14 487	15 544	14 230	15 994	14 844	15 801	13 404	Cobre (TMF.)
Oro (KGF.)	366	339	250	334	411	264	323	284	318	307	314	338	303	Oro (KGF.)
Plata (KGF.)	9123	10009	9145	10 019	11 503	10 292	10 828	10 472	10 397	10 383	9 982	9 677	8 870	Plata (KGF.)
Molibdeno (TMF.)	315	256	231	312	285	305	308	292	281	347	283	386	299	Molibdeno (TMF.)

1/ Cifras preliminares

FUENTE: Ministerio de Energía y Minas.

ELABORACION: BCRP, Sucursal Arequipa. Departamento de Estudios Económicos



ANEXO 4

MOQUEGUA: ÍNDICE DE PRODUCCIÓN MANUFACTURERA 1/

(Base 1994=100,00)

DESCRIPCIÓN	2013					2014								DESCRIPCIÓN
	AGO	SEP	OCT	NOV	DIC	Ene	Feb	Mar	Abr	May	Jun	Jul	Ago	
MANUFACTURA PRIMARIA	220,01	224,13	229,66	224,32	234,77	225,53	209,04	210,03	227,03	226,80	242,32	242,43	225,87	MANUFACTURA PRIMARIA
CONSERVAS Y CONG. DE PESCADO	71,98	12,55	55,47	47,14	46,12	44,48	121,23	9,69	33,84	84,20	69,73	6,75	0,61	CONSERVAS Y CONG. DE PESCADO
HARINA Y ACEITE DE PESCADO	47,85	0,37	0,11	10,33	0,00	0,00	0,00	11,39	109,44	93,40	44,84	15,02	0,00	HARINA Y ACEITE DE PESCADO
COBRE BLISTER	428,41	480,17	521,39	459,39	485,37	463,05	419,72	457,49	457,40	458,50	514,28	526,63	447,28	COBRE BLISTER
CÁTODOS	163,65	158,76	148,53	163,39	170,34	165,31	152,31	145,24	161,76	158,00	165,67	167,88	173,74	CÁTODOS
ORO REFINADO	157,71	144,00	137,14	157,71	157,71	137,14	123,43	82,29	157,71	116,60	116,57	123,43	144,00	ORO REFINADO
PLATA REFINADA	93,57	93,57	93,57	93,57	99,07	86,97	46,24	93,57	93,58	107,90	107,88	115,59	115,59	PLATA REFINADA

1/ Cifras preliminares

FUENTE: Empresas Industriales

ELABORACIÓN: BCRP. Sucursal Arequipa. Departamento de Estudios Económicos

ANEXO 5

MOQUEGUA: EXPORTACIONES POR TIPO DE PRODUCTO 1/

(Millones de US \$ FOB)

TIPO	2013					2014								TIPO
	Ago	Sep	Oct	Nov	Dic	Ene	Feb	Mar	Abr	May	Jun	Jul	Ago	
Productos Tradicionales	308,7	146,7	318,8	117,9	132,5	175,4	208,9	138,9	243,2	195,8	174,8	210,4	192,1	Productos Tradicionales
Pesqueros	9,7	6,6	30,0	2,0	0,1	1,8	0,2	0,4	0,9	3,1	13,6	16,9	3,5	Pesqueros
Mineros	299,0	140,1	288,8	115,9	132,4	173,6	208,7	138,5	242,3	192,7	161,2	193,5	188,6	Mineros
Petróleo y Derivados	0,0	0,0	0,0	0,0	0,0	0,0	0,0	0,0	0,0	0,0	0,0	0,0	0,0	Petróleo y Derivados
Productos no Tradicionales	7,1	7,1	6,6	7,6	3,8	4,2	4,5	5,5	3,9	4,2	4,5	6,1	3,4	Productos no Tradicionales
Agropecuarios	0,1	0,1	0,0	0,0	0,0	0,0	0,0	0,0	0,1	0,0	0,1	0,1	0,1	Agropecuarios
Pesqueros	0,8	1,0	1,3	2,2	1,7	1,3	1,1	1,8	1,0	1,7	0,9	1,2	0,5	Pesqueros
Textiles	0,0	0,0	0,0	0,0	0,0	0,0	0,0	0,0	0,0	0,0	0,0	0,0	0,0	Textiles
Maderas y Papeles y Manuf	0,0	0,0	0,0	0,0	0,0	0,0	0,0	0,0	0,0	0,0	0,0	0,0	0,0	Maderas y Papeles y Manuf
Quimicos	6,2	5,8	4,9	5,2	2,1	2,9	2,9	3,2	2,8	2,1	3,5	4,3	2,8	Quimicos
Mineral no Metálico	0,0	0,0	0,0	0,0	0,0	0,0	0,0	0,0	0,0	0,0	0,0	0,0	0,0	Mineral no Metálico
Siderurgicos	0,0	0,2	0,4	0,2	0,0	0,0	0,5	0,5	0,0	0,4	0,0	0,5	0,0	Siderurgicos
Metal Mecánico	0,0	0,0	0,0	0,0	0,0	0,0	0,0	0,0	0,0	0,0	0,0	0,0	0,0	Metal Mecánico
Otros	0,0	0,0	0,0	0,0	0,0	0,0	0,0	0,0	0,0	0,0	0,0	0,0	0,0	Otros
TOTAL EXPORTACIONES	315,8	153,8	325,4	125,5	136,3	179,6	213,4	144,4	247,1	200,0	179,3	216,5	195,5	TOTAL EXPORTACIONES

1/ Cifras preliminares

FUENTE: SUNAT.

ELABORACIÓN: bcrp, Sucursal Arequipa. Departamento de Estudios Económicos



ANEXO 6

MOQUEGUA: IMPORTACIONES POR EL PUERTO DE ILO 1/
(Valor FOB en Millones de US\$)

	2013					2014								
	Ago	Set	Oct	Nov	Dic	Ene	Feb	Mar	Abr	May	Jun	Jul	Ago	
BIENES DE CONSUMO	0,1	0,2	0,2	0,1	0,1	0,1	0,2	0,2	0,2	0,1	0,3	0,2	0,1	BIENES DE CONSUMO
Bienes de Consumo no Duradero	0,0	0,0	0,0	0,0	0,0	0,0	0,0	0,0	0,0	0,0	0,0	0,0	0,0	Bienes de Consumo no Duradero
Bienes de Consumo Duradero	0,1	0,2	0,2	0,1	0,1	0,1	0,2	0,2	0,2	0,1	0,3	0,2	0,1	Bienes de Consumo Duradero
INSUMOS	7,5	9,5	8,4	4,5	8,7	7,3	1,4	9,0	4,2	5,4	5,5	5,4	4,5	INSUMOS
Combustibles, Lubricantes y Conexos	3,6	2,9	3,8	0,0	3,4	3,9	0,0	4,6	0,0	0,0	0,0	0,0	0,0	Combustibles, Lubricantes y Conexos
Materias Primas para la Agricultura	0,0	0,0	0,0	0,0	0,0	0,0	0,1	0,0	0,0	0,0	0,0	0,0	0,0	Materias Primas para la Agricultura
Materias Primas para la Industria	3,9	6,6	4,6	4,5	5,3	3,4	1,3	4,4	4,2	5,4	5,5	5,4	4,5	Materias Primas para la Industria
BIENES DE CAPITAL	18,9	12,3	21,2	35,9	17,4	44,9	8,0	8,2	21,2	13,0	24,7	13,6	10,1	BIENES DE CAPITAL
Materiales de Construcción	1,3	0,7	2,0	0,1	0,2	0,0	0,0	0,2	1,4	3,1	1,2	1,2	0,1	Materiales de Construcción
Bienes de Capital para la Agricultura	0,0	1,4	0,0	0,0	0,0	0,0	0,0	0,0	0,0	0,0	0,0	0,0	0,0	Bienes de Capital para la Agricultura
Bienes de Capital para la Industria	13,0	1,9	12,1	11,4	7,8	40,0	5,9	2,8	3,6	6,7	6,7	6,9	4,0	Bienes de Capital para la Industria
Equipos de Transporte	4,6	8,3	7,1	24,4	9,4	4,9	2,1	5,2	16,2	3,2	16,8	5,5	6,0	Equipos de Transporte
TOTAL	26,5	22,0	29,8	40,5	26,2	52,3	9,6	17,4	25,6	18,5	30,5	19,2	14,7	TOTAL

1/ Cifras preliminares

FUENTE: SUNAT.

ELABORACIÓN: BCRP. Sucursal Arequipa. Departamento de Estudios Económicos

ANEXO 7

MOQUEGUA: INGRESOS CORRIENTES DEL GOBIERNO CENTRAL

(Millones de nuevos soles)

	2013					2014								
	AGO	SEP	OCT	NOV	DIC	ENE	FEB	MAR	ABR	MAY	JUN	JUL	AGO	
I. INGRESOS TRIBUTARIOS	21,1	17,4	24,6	25,5	22,6	38,4	15,5	16,3	17,4	19,1	23,2	22,7	14,2	I. INGRESOS TRIBUTARIOS
1. Impuesto a los Ingresos	2,3	2,4	2,3	2,2	2,8	4,1	2,5	3,2	5,5	3,9	3,2	3,0	2,6	1. Impuesto a los ingresos
- Personas Naturales	1,0	0,9	0,8	0,9	1,3	2,2	1,0	1,0	1,2	1,2	1,1	1,1	1,2	- Personas naturales
- Personas Jurídicas	1,2	1,3	1,3	1,2	1,5	1,8	1,5	1,2	1,3	1,9	1,7	1,6	1,3	- Personas jurídicas
- Regularizaciones	0,1	0,2	0,2	0,1	0,1	0,1	0,1	0,9	2,9	0,9	0,4	0,3	0,2	- Regularizaciones
2. Impuesto a la Importación	0,1	0,1	0,1	0,1	0,1	0,1	0,1	0,1	0,0	0,1	0,2	0,2	0,1	2. Impuesto a la importación
3. Impuesto General a las Ventas	17,9	14,1	21,2	22,6	18,4	33,5	12,3	12,4	11,0	14,4	18,7	18,7	10,7	3. Impuesto general a las ventas
- Operaciones Internas	3,1	3,4	3,5	3,1	4,4	6,2	4,3	3,5	3,2	3,9	3,2	3,5	3,3	- Operaciones internas
- Operaciones Externas	14,8	10,7	17,7	19,5	14,0	27,3	8,0	8,9	7,8	10,5	15,5	15,2	7,4	- Operaciones externas
4. Impuesto Selectivo al Consumo	0,0	0,0	0,1	0,0	0,0	0,0	0,0	0,0	0,0	0,0	0,1	0,1	0,1	4. Impuesto selectivo al consumo
5. Otros Ingresos Tributarios	0,8	0,8	0,9	0,6	1,3	0,7	0,6	0,6	0,9	0,7	1,0	0,7	0,7	5. Otros ingresos tributarios
II. INGR. NO TRIBUTARIOS	0,5	1,5	0,7	0,3	0,5	0,7	0,2	0,0	1,0	0,5	0,2	0,2	0,0	II. INGR. NO TRIBUTARIOS
INGRESOS CORRIENTES (I+II)	21,6	18,9	25,3	25,8	23,1	39,1	15,7	16,3	18,4	19,6	23,4	22,9	14,2	INGRESOS CORRIENTES (I+II)

FUENTE: SUNAT.

ELABORACIÓN: BCRP, Sucursal Arequipa. Departamento de Estudios Económicos

ANEXO 8

MOQUEGUA: GASTOS NO FINANCIEROS DEL GOBIERNO NACIONAL

(Millones de nuevos soles)

	2013					2014								
	AGO	SEP	OCT	NOV	DIC	ENE	FEB	MAR	ABR	MAY	JUN	JUL	AGO	
GASTOS NO FINANCIEROS	10,2	13,6	11,9	11,8	20,9	13,1	20,1	12,3	15,5	22,9	23,5	21,0	18,6	GASTOS NO FINANCIEROS
A. GASTOS CORRIENTES	9,7	11,2	11,0	11,4	18,0	13,1	11,7	15,4	14,1	13,4	16,9	16,5	17,6	A. GASTOS CORRIENTES
1. Personal y obligaciones sociales	4,1	3,6	3,6	4,0	5,9	7,0	5,5	6,7	6,6	6,7	6,8	8,2	6,8	1. Personal y obligaciones sociales
2. Pensiones y otras prestaciones	3,0	4,8	3,2	3,7	5,6	2,7	3,0	2,9	3,3	3,6	3,0	4,1	3,1	2. Pensiones y otras prestaciones
3. Bienes y servicios	2,0	1,6	3,0	2,7	4,0	1,2	1,9	2,5	2,9	2,7	5,5	3,6	3,4	3. Bienes y servicios
4. Donaciones y transferencias	0,2	0,6	0,1	0,1	0,6	0,2	0,8	2,8	0,4	0,2	0,4	0,2	0,8	4. Donaciones y transferencias
5. Otros gastos	0,4	0,6	1,1	0,9	1,9	2,0	0,5	0,5	0,9	0,2	1,2	0,4	3,5	5. Otros gastos
B. GASTOS DE CAPITAL	0,5	2,4	0,9	0,4	2,9	0,0	8,4	-3,1	1,4	9,5	6,6	4,5	1,0	B. GASTOS DE CAPITAL
1. Adquisición de activos no financieros	0,5	2,4	0,9	0,4	2,9	0	8,4	-3,1	1,4	9,5	5,0	4,5	0,6	1. Adquisición de activos no financieros
2. Donaciones y transferencias	0,0	0,0	0,0	0,0	0,0	0,0	0,0	0,0	0,0	0,0	1,6	0,0	0,4	2. Donaciones y transferencias

1/ Información actualizada al 30 de setiembre de 2014.

FUENTE: Ministerio de Economía y Finanzas

ELABORACIÓN: BCRP. Sucursal Arequipa. Departamento de Estudios Económicos

ANEXO 9

MOQUEGUA: GASTOS NO FINANCIEROS DEL GOBIERNO REGIONAL

(Millones de nuevos soles)

	2013					2014								
	AGO	SEP	OCT	NOV	DIC	ENE	FEB	MAR	ABR	MAY	JUN	JUL	AGO	
GASTOS NO FINANCIEROS	28,5	31,3	32,2	37,5	130,3	16,3	25,5	36,4	37,5	37,9	34,2	55,4	43,8	GASTOS NO FINANCIEROS
A. GASTOS CORRIENTES	16,3	15,3	16,1	16,1	27,5	15,3	15,1	15,9	14,8	17,7	16,7	20,3	24,1	A. GASTOS CORRIENTES
1. Personal y obligaciones sociales	9,6	9,8	10,2	10,0	14,5	12,4	10,5	11,2	9,3	10,6	11,0	13,6	17,0	1. Personal y obligaciones sociales
2. Pensiones y otras prestaciones	1,0	1,0	1,0	1,0	1,6	1,4	1,1	1,0	0,9	1,0	1,3	1,5	2,1	2. Pensiones y otras prestaciones
3. Bienes y servicios	5,5	4,4	4,8	4,9	8,7	1,4	3,4	3,6	4,3	6,0	4,2	5,1	4,0	3. Bienes y servicios
4. Otros gastos	0,2	0,1	0,1	0,2	2,7	0,1	0,1	0,1	0,3	0,1	0,2	0,1	1,0	4. Otros gastos
B. GASTOS DE CAPITAL	12,2	16,0	16,1	21,4	102,8	1,0	10,4	20,5	22,7	20,2	17,5	35,1	19,7	B. GASTOS DE CAPITAL
1. Adquisición de activos no financieros	12,2	16,0	16,0	21,4	102,8	1,0	10,4	20,5	22,7	20,2	16,7	35,1	19,7	1. Adquisición de activos no financieros
2. Donaciones y transferencias	0,0	0,0	0,1	0,0	0,0	0,0	0,0	0,0	0,0	0,0	0,8	0,0	0,0	2. Donaciones y transferencias

1/ Información actualizada al 30 de setiembre de 2014.

FUENTE: Ministerio de Economía y Finanzas

ELABORACIÓN: BCRP Sucursal Arequipa. Departamento de Estudios Económicos



ANEXO 10

MOQUEGUA: GASTOS NO FINANCIEROS DE LOS GOBIERNOS LOCALES

(Millones de nuevos soles)

	2013					2014								
	AGO	SEP	OCT	NOV	DIC	ENE	FEB	MAR	ABR	MAY	JUN	JUL	AGO	
GASTOS NO FINANCIEROS	31,4	40,0	42,4	43,0	106,4	11,5	18,8	26,1	31,0	30,3	32,6	44,7	43,2	GASTOS NO FINANCIEROS
A. GASTOS CORRIENTES	14,0	12,6	15,5	13,8	24,1	6,6	8,8	10,8	11,6	12,9	12,1	16,2	11,6	A. GASTOS CORRIENTES
1. Personal y obligaciones sociales	3,4	3,2	4,6	4,7	5,8	3,2	3,0	3,2	3,5	3,2	3,4	5,6	3,1	1. Personal y obligaciones sociales
2. Pensiones y otras prestaciones	0,5	0,3	0,4	0,4	0,5	0,1	0,2	0,3	0,3	0,4	0,3	0,4	0,4	2. Pensiones y otras prestaciones
3. Bienes y servicios	10,1	9,0	10,4	8,6	17,6	3,3	5,3	7,3	7,7	9,1	8,2	10,0	8,0	3. Bienes y servicios
4. Donaciones y Transferencias	0,0	0,1	0,1	0,1	0,2	0,0	0,1	0,0	0,0	0,1	0,1	0,1	0,0	4. Donaciones y Transferencias
5. Otros gastos	0,0	0,0	0,0	0,0	0,0	0,0	0,2	0,0	0,1	0,1	0,1	0,1	0,1	5. Otros gastos
B. GASTOS DE CAPITAL	17,4	27,4	26,9	29,2	82,3	4,9	10,0	15,3	19,4	17,4	20,5	28,5	31,6	B. GASTOS DE CAPITAL
1. Donaciones y Transferencias	0,0	0,0	0,0	0,0	0,0	0,0	0,0	0,2	0,0	0,0	0,2	0,0	0,0	1. Donaciones y Transferencias
2. Otros Gastos	0,0	0,0	0,0	0,0	0,0	0,0	0,0	0,0	0,0	0,0	0,0	0,0	0,0	2. Otros Gastos
3. Adquisición de Activos no Financieros	17,4	27,4	26,9	29,2	82,3	4,9	10,0	15,1	19,4	17,4	20,3	28,5	31,6	3. Adquisición de Activos no Financieros

1/ Información actualizada al 30 de setiembre de 2014.

FUENTE: Ministerio de Economía y Finanzas

ELABORACIÓN: BCRP. Sucursal Arequipa. Departamento de Estudios Económicos

ANEXO 11

MOQUEGUA: COLOCACIONES
(Saldo en millones de nuevos soles)

ENTIDADES FINANCIERAS	2013					2014								ENTIDADES FINANCIERAS
	AGO	SEP	OCT	NOV	DIC	ENE	FEB	MAR	ABR	MAY	JUN	JUL	AGO	
I. BANCO DE LA NACIÓN	26,7	26,9	27,2	26,9	27,0	27,4	27,7	28,1	38,6	45,5	29,6	29,8	30,2	I. BANCO DE LA NACIÓN
II. BANCA MÚLTIPLE	316,9	313,6	319,5	322,3	326,3	325,5	319,7	321,1	322,3	329,6	338,3	343,0	342,5	II. BANCA MÚLTIPLE
Continental	32,8	33,8	34,3	35,3	35,8	35,8	34,4	35,7	36,1	36,8	37,4	37,0	37,9	Continental
Crédito	173,3	168,0	174,8	174,9	176,3	176,9	172,8	174,8	174,8	178,3	182,6	186,8	184,3	Crédito
Interbank	31,2	31,1	30,4	30,6	30,3	29,7	29,9	30,4	31,3	31,5	32,5	32,7	33,5	Interbank
Scotiabank	48,2	49,2	48,7	50,1	53,1	52,0	51,1	48,5	48,8	51,5	54,5	55,2	56,0	Scotiabank
Mi Banco	25,4	25,4	25,2	25,3	24,6	24,8	25,2	25,3	24,9	25,0	24,9	25,1	24,7	Mi Banco
Azteca del Perú	6,0	6,1	6,1	6,1	6,2	6,3	6,3	6,4	6,4	6,5	6,4	6,2	6,1	Azteca del Perú
III. INST.NO BANCARIAS	268,7	271,0	275,8	279,7	284,2	284,9	287,6	287,5	287,0	287,9	288,2	287,0	287,8	III. INST.NO BANCARIAS
Caja Municipal Arequipa	143,7	143,5	145,1	146,1	148,6	148,2	149,3	148,5	147,5	145,7	144,6	142,8	142,2	Caja Municipal Arequipa
Caja Municipal Cusco	0,0	0,0	0,0	0,0	0,0	0,0	0,0	0,1	0,5	0,9	1,2	1,4	1,6	Caja Municipal Cusco
Caja Municipal Tacna	53,6	54,0	54,6	55,4	55,4	55,4	55,6	55,7	54,4	54,3	54,1	52,8	52,4	Caja Municipal Tacna
Financiera Confianza*	23,9	24,2	24,4	24,6	24,6	24,9	24,5	24,1	23,8	24,2	24,2	24,2	24,2	Financiera Confianza*
Financiera Efectiva	2,5	2,5	2,6	2,7	3,3	3,4	3,4	3,6	3,7	3,9	4,0	4,0	3,9	Financiera Efectiva
Financiera Compartamos	0,0	0,0	0,0	0,0	0,0	0,0	0,0	0,0	0,4	0,4	0,5	0,6	0,7	Financiera Compartamos
Credi Scotia Financiera	14,3	14,4	14,9	15,4	15,7	15,9	16,3	16,6	17,1	17,7	17,7	17,8	18,2	Credi Scotia Financiera
Financiera Nueva Visión	7,1	0,2	7,0	7,1	7,1	7,1	7,2	7,2	7,3	7,2	7,2	7,3	7,2	Financiera Nueva Visión
Edpyme Marcimex**	0,2	7,1	0,2	0,2	0,3	0,3	0,2	0,2	0,2	0,2	0,2	0,2	0,2	Edpyme Marcimex**
Financiera Edyficar	17,1	17,8	19,0	20,0	20,7	21,4	21,7	21,7	21,8	22,1	22,3	22,6	22,9	Financiera Edyficar
Caja Municipal Sullana	6,3	7,3	8,0	8,2	8,5	8,3	9,4	9,8	10,3	11,3	12,2	13,3	14,3	Caja Municipal Sullana
TOTAL	612,3	611,5	622,5	628,9	637,5	637,8	635,0	636,7	647,9	663,0	656,1	659,8	660,5	TOTAL
Moneda Nacional	502,3	505,4	519,4	528,3	533,3	533,3	537,9	540,4	553,0	563,3	552,0	549,3	555,7	Moneda Nacional
Mioneda Extranjera	109,9	106,0	103,1	100,6	104,1	104,4	97,4	96,7	95,1	99,5	104,1	110,5	104,8	Mioneda Extranjera

FUENTE: Superintendencia de Banca, Seguros y AFP's.

ELABORACIÓN:BCRP.Sucursal Arequipa. Departamento de Estudios Económicos



ANEXO 12

MOQUEGUA: DEPOSITOS
(Saldo en millones de nuevos soles)

ENTIDADES FINANCIERAS	2013					2014								ENTIDADES FINANCIERAS
	AGO	SEP	OCT	NOV	DIC	ENE	FEB	MAR	ABR	MAY	JUN	JUL	AGO	
I. BANCO DE LA NACIÓN	174,9	175,8	175,9	171,5	167,9	173,7	161,2	154,9	166,2	162,9	163,9	161,7	168,0	I. BANCO DE LA NACIÓN
II. BANCA MÚLTIPLE	383,1	397,9	405,2	418,0	429,5	439,8	405,9	447,0	433,6	490,3	431,7	434,9	426,2	II. BANCA MÚLTIPLE
Continental	34,2	34,5	35,4	35,2	37,6	39,4	38,4	39,3	40,7	41,6	38,5	36,6	37,7	Continental
Crédito	226,8	231,1	235,5	247,6	252,5	245,9	235,4	271,4	255,3	284,7	255,3	253,4	235,1	Crédito
Interbank	58,7	55,3	53,9	55,3	59,8	71,6	66,8	68,7	70,5	70,2	67,4	74,4	67,3	Interbank
Scotiabank	50,6	63,5	67,4	67,1	67,2	69,7	52,8	55,6	55,6	81,9	59,1	58,8	74,6	Scotiabank
Mi Banco	6,0	6,9	6,4	6,2	6,0	6,9	6,6	6,3	6,0	6,4	6,0	6,2	6,1	Mi Banco
Azteca del Perú	6,8	6,6	6,6	6,6	6,4	6,3	5,9	5,7	5,5	5,5	5,4	5,5	5,4	Azteca del Perú
III. INSTIT. NO BANCARIAS	135,4	135,9	136,2	139,3	143,1	148,4	144,9	144,0	144,1	146,2	145,5	145,6	143,8	III. INSTIT. NO BANCARIAS
Caja Municipal Arequipa	94,3	94,4	95,5	97,3	100,8	104,4	99,9	100,1	102,0	103,3	102,1	102,9	100,7	Caja Municipal Arequipa
Caja Municipal Tacna	30,5	30,7	30,5	31,5	31,6	33,3	34,0	33,5	31,7	32,2	32,7	32,1	32,2	Caja Municipal Tacna
Caja Municipal Sullana	2,0	2,3	2,0	2,0	2,2	2,0	2,4	2,5	2,5	2,5	2,6	2,4	2,7	Caja Municipal Sullana
Financiera Confianza	4,2	3,7	3,4	3,6	3,4	3,6	3,5	3,4	3,3	3,5	3,5	3,4	3,4	Financiera Confianza
Caja Municipal Cusco	0,0	0,0	0,0	0,0	0,0	0,0	0,0	0,1	0,1	0,1	0,1	0,3	0,3	Caja Municipal Cusco
Credi Scotia Financiera	4,4	4,8	4,8	4,9	5,1	5,1	5,1	4,4	4,5	4,6	4,5	4,5	4,5	Credi Scotia Financiera
TOTAL	693,4	709,6	717,3	728,8	740,5	761,9	712,0	745,9	743,9	799,4	741,1	742,2	738,0	TOTAL
Moneda Nacional	546,0	557,7	555,4	572,8	569,7	587,5	547,7	576,5	578,4	605,3	570,8	576,5	579,7	Moneda Nacional
Moneda Extranjera	147,3	151,9	161,9	156,2	170,7	165,0	164,1	169,3	165,5	194,2	170,3	165,7	158,3	Moneda Extranjera

FUENTE: Superintendencia de Banca, Seguros y AFP's.

ELABORACIÓN:BCRP.Sucursal Arequipa. Departamento de Estudios Económicos



ANEXO 13

MOQUEGUA: TASA DE MOROSIDAD 1/

(En Porcentajes)

ENTIDADES FINANCIERAS	2013					2014								ENTIDADES FINANCIERAS
	AGO	SEP	OCT	NOV	DIC	ENE	FEB	MAR	ABR	MAY	JUN	JUL	AGO	
I. BANCO DE LA NACIÓN	0,8	0,7	0,7	0,7	0,8	0,7	0,7	0,7	0,8	0,9	0,9	0,8	0,8	I. BANCO DE LA NACIÓN
II. BANCA MULTIPLE	3,8	4,0	3,5	2,9	3,2	3,1	3,5	4,0	3,7	3,3	3,9	3,8	3,8	II. BANCA MULTIPLE
III. INSTIT. NO BANCARIAS														III. INSTIT. NO BANCARIAS
Empresas Financieras	3,9	3,7	3,4	5,0	3,3	3,3	3,9	4,0	4,4	4,6	4,8	3,9	3,9	Empresas Financieras
Cajas Municipales	5,2	5,4	5,3	6,4	4,8	5,1	5,4	5,8	6,2	6,4	6,4	5,2	5,2	Cajas Municipales
Edpymes	2,8	3,2	5,7	2,8	1,8	4,5	3,0	3,0	5,6	7,7	11,0	2,8	2,8	Edpymes
TOTAL	4,2	4,3	4,0	3,9	3,5	3,4	4,1	4,5	4,6	4,8	4,7	4,2	4,2	TOTAL

1/ Cifras Preliminares

FUENTE: Superintendencia de Banca, Seguros y AFP (SBS)

ELABORACIÓN: BCRP. Sucursal Arequipa. Departamento de Estudios Económicos

