

BANCO CENTRAL DE RESERVA DEL PERÚ  
SUCURSAL AREQUIPA



**MOQUEGUA: Síntesis de Actividad Económica  
Marzo 2014<sup>1</sup>**

**Departamento de Estudios Económicos**

*El Banco Central de Reserva del Perú (BCRP) ha considerado presentar un conjunto de indicadores sectoriales de actividad económica con la finalidad de poder realizar el seguimiento del desempeño de la economía departamental. Para el sector real, se ha utilizado el Valor Bruto de Producción a precios del año 2007 para los sectores disponibles. Cabe señalar que a partir de enero 2014, el Instituto Nacional de Estadística (INEI) ha realizado el cambio de año base (de 1994 a 2007) para la construcción del Producto Bruto Interno (PBI) nacional, estando en elaboración la desagregación departamental. En la medida que se publique referida información, el BCRP volvería a elaborar para cada departamento un indicador agregado de actividad económica.*

<sup>1</sup> En el presente informe participaron: Lizzie Jugo y Judith Reátegui.

## ÍNDICE

*Página*

|   |           |
|---|-----------|
| <b>RESUMEN EJECUTIVO .....</b>                        | <b>3</b>  |
| <b>I. ACTIVIDAD PRODUCTIVA .....</b>                  | <b>5</b>  |
| 1. Actividad primaria .....                           | 5         |
| 1.1 Sector agropecuario .....                         | 5         |
| 1.2 Sector pesca.....                                 | 6         |
| 1.3 Sector minería .....                              | 7         |
| 2. Otros indicadores sectoriales .....                | 8         |
| 2.1 Sector manufactura .....                          | 8         |
| 2.2 Arribos a los establecimientos de hospedaje ..... | 9         |
| <b>II. ASPECTOS LABORALES .....</b>                   | <b>10</b> |
| 1. Empleo.....  | 10        |
| <b>III. SECTOR EXTERNO .....</b>                      | <b>11</b> |
| 1. Exportaciones .....                                | 11        |
| <b>IV. CRÉDITO Y DEPÓSITOS.....</b>                   | <b>11</b> |
| 1. Crédito del sistema financiero .....               | 11        |
| 2. Depósitos en el sistema financiero .....           | 14        |
| <b>V. FINANZAS PÚBLICAS.....</b>                      | <b>15</b> |
| 1. Consumo público .....                              | 15        |
| 2. Inversión pública.....                             | 15        |
| <b>VI. ANEXOS .....</b>                               | <b>17</b> |

## RESUMEN EJECUTIVO

---

### Principales hechos de importancia

- En marzo, aumentó, la producción, en términos interanuales, de los **sectores pesca** (396,2 por ciento) y **minería** (4,8 por ciento); mientras que el **agropecuario** reportó una caída de 5,1 por ciento.
- Al considerar **otros indicadores de la actividad económica** en la región, se aprecia que en marzo se contrajo la actividad manufacturera (-7,5 por ciento), al ser menor la producción de cobre blíster y cátodos de cobre y el arribo de turistas a los establecimientos de hospedaje se redujo en 4,1 por ciento, por menor turismo nacional ). Por el contrario, el crédito directo total aumentó 10,5 por ciento, el empleo formal urbano en la ciudad de Moquegua (4,9 por ciento) y la inversión pública mejoró 8,5 por ciento.

### Actividad primaria

- La **actividad agropecuaria** disminuyó 5,1 por ciento interanual en marzo, debido a la menor producción de alfalfa (-19,8 por ciento), maíz amiláceo (-92,9 por ciento), carne de vacuno (-6,1 por ciento) y carne de porcino (-3,2 por ciento). En los tres meses, la actividad agropecuaria registró una ligera variación negativa (-1,9 por ciento), asociada al sub-sector agrícola (-2,1 por ciento) y en menor medida al sub-sector pecuario (-0,3 por ciento).
- El **sector pesca** registró un incremento de 396,2 por ciento impulsada por la extracción de anchoveta para la línea industrial. Para el período enero-marzo, el indicador acumulado fue positivo en 123,8 por ciento, asociado a la actividad de consumo humano indirecto (737,0 por ciento), principalmente.
- La **actividad minera** creció una expansión de 4,8 por ciento, resultado de los mayores volúmenes de cobre (16,0 por ciento), principalmente. A marzo, la actividad creció 10,2 por ciento al mantenerse la evolución creciente en la extracción de cobre (11,7 por ciento).

### Otros indicadores de actividad económica

- La **producción del sector manufacturero** se contrajo 7,5 por ciento interanual en el mes de marzo, al caer la producción de productos mineros y pesqueros. Sin embargo, en los tres meses del año, la producción del sector manufacturero mantuvo un indicador positivo de 4,8 por ciento.
- Los **arribos a los establecimientos de hospedaje** cayeron en el mes 4,1 por ciento respecto a igual mes del año 2013, al contraerse la afluencia de turistas nacionales. En el primer trimestre, los arribos de turistas registraron una contracción de 2,7 por ciento, por la caída del turismo interno.
- El **empleo formal** en las empresas de más de 10 trabajadores en la ciudad de Moquegua creció 4,9 por ciento interanual, impulsado por la mayor demanda de los sectores manufacturero (21,1 por ciento) y servicios (7,9 por ciento). Entre enero y marzo, el empleo formal se contrajo 4,8 por ciento, al persistir un indicador negativo en la mayoría de los sectores.
- El **crédito directo total** en la región se incrementó en marzo 10,5 por ciento, en términos nominales, frente a similar mes del año anterior. Los mayores crecimientos correspondieron a los créditos hipotecario (24,7 por ciento) y de consumo (15,1 por ciento).



- La **inversión pública** ascendió a S/.32,6 millones, mostrando un incremento de 8,5 por ciento en términos reales, debido a la mayor inversión del Gobierno Regional (181,2 por ciento). En los meses de enero a marzo la inversión acumulada alcanzó los S/.67,3 millones, con una variación positiva de 6,3 por ciento respecto a igual período del año 2013.

**CUADRO N° 1**  
**OTROS INDICADORES DE ACTIVIDAD ECONOMICA**  
 (Variación % respecto a similar mes del año anterior)

|   |   | Oct.13 | Nov.13 | Dic.13 | Ene.14  | Feb.14 | Mar.14 |
|---|---|--------|--------|--------|---------|--------|--------|
| Producción industrial 1/                | ↑ | 115,9  | ↑ 7,9  | ↓ -3,2 | ↑ 1,3   | ↑ 26,4 | ↓ -7,5 |
| Arribos a establecimientos de hospedaje | ↓ | -0,9   | ↑ 6,8  | ↑ 3,3  | ↓ -3,3  | ↓ -0,7 | ↓ -4,1 |
| Empleo formal urbano 2/                 | ↑ | 28,3   | ↑ 26,5 | ↑ 23,4 | ↓ -31,0 | ↑ 18,3 | ↑ 4,9  |
| Crédito total 1/                        | ↑ | 12,7   | ↑ 10,4 | ↑ 10,5 | ↑ 9,5   | ↑ 9,0  | ↑ 10,5 |
| Crédito de consumo 1/                   | ↑ | 16,1   | ↑ 15,5 | ↑ 14,7 | ↑ 14,6  | ↑ 14,9 | ↑ 15,1 |
| Crédito hipotecario 1/                  | ↑ | 29,1   | ↑ 30,9 | ↑ 29,8 | ↑ 29,2  | ↑ 26,7 | ↑ 24,7 |
| Inversión pública 1/                    | ↓ | -17,1  | ↓ -0,7 | ↑ 73,2 | ↓ -40,1 | ↓ -9,9 | ↑ 8,5  |

1/ En términos reales

2/ En empresas de 10 a más trabajadores situadas en la ciudad de Moquegua

3/ En términos nominales

Fuentes: BCRP - Sucursal Arequipa, SBS, MTPE y MEF.

## I. ACTIVIDAD PRODUCTIVA

### 1. Actividad primaria

#### 1.1 Sector agropecuario

- El **sector agropecuario** reportó una variación negativa de 5,1 por ciento, explicada por la contracción de la actividad agrícola (-5,8 por ciento). En el primer trimestre del año, el sector agropecuario mantuvo un indicador negativo (-1,9 por ciento), resultado de la caída de la actividad agrícola (-2,1 por ciento) y en menor medida de la pecuaria (-0,3 por ciento).

**CUADRO N° 2**  
**SECTOR AGROPECUARIO 1/**  
(Miles de toneladas)

| Subsectores                | Estructura<br>Porcentual<br>2012 2/ | Marzo |      |             | Enero - Marzo                     |       |       |             |             |
|----------------------------|-------------------------------------|-------|------|-------------|-----------------------------------|-------|-------|-------------|-------------|
|                            |                                     | 2013  | 2014 | Var.%       | Contribución al<br>crecimiento 3/ |       | 2013  | 2014        | Var.%       |
| <b>SECTOR AGRICOLA</b>     | <b>86,2</b>                         |       |      | <b>-5,8</b> | <b>-5,1</b>                       |       |       | <b>-2,1</b> | <b>-1,9</b> |
| Maíz amiláceo              | 0,7                                 | 0,0   | 0,0  | -92,9       | -0,1                              | 0,0   | 0,0   | -66,7       | 0,0         |
| Maíz amarillo duro         | 0,1                                 | 0,0   | 0,0  | 160,0       | 0,0                               | 0,1   | 0,1   | -17,9       | 0,0         |
| Papa                       | 2,7                                 | 1,2   | 2,2  | 88,0        | 2,9                               | 2,3   | 3,3   | 42,0        | 1,1         |
| Yuca                       | 0,0                                 | 0,0   | 0,0  | n.d.        | 0,0                               | 0,0   | 0,0   | n.d.        | 0,0         |
| Trigo                      | 0,1                                 | 0,0   | 0,0  | 66,7        | 0,0                               | 0,0   | 0,0   | -38,5       | 0,0         |
| Cebada grano               | 0,1                                 | 0,0   | 0,0  | 0,0         | 0,0                               | 0,0   | 0,0   | -8,3        | 0,0         |
| Haba grano verde           | 0,2                                 | 0,0   | 0,2  | 317,5       | 0,4                               | 0,1   | 0,2   | 58,8        | 0,1         |
| Cebolla                    | 1,0                                 | 0,8   | 0,1  | -84,0       | -2,2                              | 0,9   | 0,2   | -77,0       | -0,9        |
| Alfalfa                    | 72,1                                | 61,7  | 49,5 | -19,8       | -13,0                             | 174,8 | 163,3 | -6,6        | -4,8        |
| Palto                      | 3,5                                 | 0,4   | 0,9  | 129,9       | 3,7                               | 0,7   | 1,2   | 67,20       | 1,4         |
| Manzano                    | 0,3                                 | 0,2   | 0,2  | -1,9        | 0,0                               | 0,3   | 0,4   | 6,9         | 0,0         |
| Vid                        | 3,9                                 | 1,5   | 1,8  | 24,5        | 3,2                               | 2,2   | 2,5   | 16,3        | 1,2         |
| Olivo                      | 0,8                                 | 0,0   | 0,0  | n.d.        | 0,0                               | 0,0   | 0,0   | n.d.        | 0,0         |
| Chirimoyo                  | 0,2                                 | 0,0   | 0,0  | n.d.        | 0,0                               | 0,0   | 0,0   | n.d.        | 0,0         |
| Damasco                    | 0,6                                 | 0,0   | 0,0  | n.d.        | 0,0                               | 0,0   | 0,0   | n.d.        | 0,0         |
| <b>SECTOR PECUARIO</b>     | <b>13,8</b>                         |       |      | <b>0,1</b>  | <b>0,0</b>                        |       |       | <b>-0,3</b> | <b>0,0</b>  |
| Carne de ave 4/            | 0,3                                 | 0,0   | 0,0  | 4,6         | 0,0                               | 0,0   | 0,0   | -1,9        | 0,0         |
| Carne de Alpaca 4/         | 0,2                                 | 0,0   | 0,0  | -40,5       | -0,1                              | 0,0   | 0,0   | -28,3       | -0,1        |
| Carne de Llama 4/          | 0,2                                 | 0,0   | 0,0  | -38,3       | -0,1                              | 0,0   | 0,0   | -39,8       | -0,1        |
| Carne de caprino 4/        | 0,0                                 | 0,0   | 0,0  | 16,9        | 0,0                               | 0,0   | 0,0   | -19,2       | 0,0         |
| Carne de ovino 4/          | 0,3                                 | 0,0   | 0,0  | -0,1        | 0,0                               | 0,0   | 0,0   | -8,4        | 0,0         |
| Carne de porcino 4/        | 1,1                                 | 0,0   | 0,0  | -3,2        | 0,0                               | 0,1   | 0,1   | -1,1        | 0,0         |
| Carne de vacuno 4/         | 2,6                                 | 0,1   | 0,1  | -6,1        | -0,1                              | 0,3   | 0,3   | -10,3       | -0,3        |
| Huevo                      | 0,4                                 | 0,0   | 0,0  | 4,4         | 0,0                               | 0,0   | 0,0   | 1,9         | 0,0         |
| Leche                      | 8,6                                 | 1,4   | 1,5  | 4,2         | 0,3                               | 4,0   | 4,2   | 5,4         | 0,4         |
| <b>SECTOR AGROPECUARIO</b> | <b>100,0</b>                        |       |      | <b>-5,1</b> | <b>-5,1</b>                       |       |       | <b>-1,9</b> | <b>-1,9</b> |

1/ Cifras preliminares.

2/ A precios de 2007

3/ En base a la estructura de similar periodo de 2013.

4/ Peso neto.

Fuente: Gerencia Regional de Agricultura y Riego-Moquegua

Elaboración: BCRP, Sucursal Arequipa. Departamento de Estudios Económicos.

- El **sub-sector agrícola**, en el mes, explica su caída en los menores volúmenes producidos de alfalfa (-19,8 por ciento), maíz amiláceo (-92,9 por ciento) y en menor medida de cebolla (-84,0 por ciento); luego que las condiciones climatológicas no les fueran favorables para su normal desarrollo vegetativo.
- Entre enero y marzo, el sub-sector agrícola, mantiene una caída, relacionada a la menor producción de los cultivos alfalfa (-6,6 por ciento), cebolla (-77,0 por ciento), maíz amiláceo (-66,7 por ciento), maíz amarillo (-17,9 por ciento), trigo (-38,5 por ciento) y cebada grano (-8,3 por ciento).

- La evolución de la **actividad pecuaria**, en el mes, se explica por la mejora en las líneas pecuarias productoras de carne de ave (4,6 por ciento), de huevos (4,4 por ciento) y de leche fresca (4,2 por ciento).
- A marzo, la actividad pecuaria mostró una variación negativa, asociada a la línea de carne de ave (-1,9 por ciento), carne de porcino (-1,1 por ciento) y carne de auquénidos.
- El avance de la presente **campaña de siembras 2013/2014** mostró características variadas pero propias de la estación, habiéndose registrado a marzo una extensión acumulada de 1 876 hectáreas inferior en 10,6 por ciento; resultado de las menores extensiones de siembra de los cultivos papa (-6,7 por ciento), trigo (-29,5 por ciento), cebada grano (-35,9 por ciento), cebolla (-55,6 por ciento), alfalfa (-21,9 por ciento) y vid (-100,0 por ciento).

**CUADRO N° 3**  
**SUPERFICIE SEMBRADA 1/**  
(En hectáreas)

|                    | Campaña agrícola 2/ |              | Variación    |              |
|--------------------|---------------------|--------------|--------------|--------------|
|                    | 2012/2013           | 2013/2014    | Absoluta     | Porcentual   |
| Maíz amiláceo      | 641                 | 661          | 20           | 3,1          |
| Maíz amarillo duro | 29                  | 28           | - 1          | -3,4         |
| Papa               | 583                 | 544          | - 39         | -6,7         |
| Yuca               | 2                   | 1            | - 1          | -50,0        |
| Trigo              | 105                 | 74           | - 31         | -29,5        |
| Cebada grano       | 181                 | 116          | - 65         | -35,9        |
| Haba grano verde   | 47                  | 87           | 40           | 85,1         |
| Cebolla            | 90                  | 40           | - 50         | -55,6        |
| Alfalfa            | 329                 | 257          | - 72         | -21,9        |
| Palto              | 34                  | 63           | 29           | 85,3         |
| Manzano            | 0                   | 0            | 0            | n.d.         |
| Vid                | 57                  | 0            | - 57         | -100,0       |
| Olivo              | 1                   | 5            | 4            | 400,0        |
| Chirimoyo          | 0                   | 0            | 0            | n.d.         |
| Damasco            | 0                   | 0            | 0            | n.d.         |
| <b>Total</b>       | <b>2 099</b>        | <b>1 876</b> | <b>- 223</b> | <b>-10,6</b> |

1/ Cifras preliminares.

2/ De agosto a marzo

Fuente: Gerencia Regional de Agricultura y Riego - Moquegua.

Elaboración: BCRP, Sucursal Arequipa. Departamento de Estudios Económicos.

## 1.2 Sector pesca

- La **actividad pesquera** resultó superior en 396,2 por ciento, impulsada por la mejora en la extracción de anchoveta para la pesca de consumo humano indirecto, además de la línea de consumo humano directo (18,4 por ciento), asociada al rubro de congelado (93,6 por ciento); compensando la caída ocurrida en el desembarque de recursos para fresco.
- A marzo, la actividad pesquera acumuló una mejora de 123,8 por ciento, impulsada por la actividad de orientación industrial (737,0 por ciento), además de la de consumo humano directo (80,3 por ciento), asociada a las líneas de fresco (31,2 por ciento) y congelado (214,2 por ciento).

**CUADRO N° 4**  
**SECTOR PESCA 1/**  
(En toneladas)

|                                 | Marzo      |               |              | Enero - Marzo |               |              |
|---------------------------------|------------|---------------|--------------|---------------|---------------|--------------|
|                                 | 2013       | 2014          | Var. %       | 2013          | 2014          | Var. %       |
| <b>Consumo Humano Directo</b>   | <b>682</b> | <b>808</b>    | <b>18,4</b>  | <b>4 214</b>  | <b>7 598</b>  | <b>80,3</b>  |
| Fresco                          | 519        | 492           | -5,2         | 3 083         | 4 046         | 31,2         |
| Congelado                       | 163        | 316           | 93,6         | 1 130         | 3 552         | 214,2        |
| <b>Consumo Humano Indirecto</b> | <b>0</b>   | <b>10 053</b> | <b>n.d.</b>  | <b>1 201</b>  | <b>10 053</b> | <b>737,0</b> |
| <b>SECTOR PESCA 2/</b>          |            |               | <b>396,2</b> |               |               | <b>123,8</b> |

1/ Cifras preliminares.

2/ A precios de 2007

Fuente: Ministerio de la Producción

Elaboración: BCRP, Sucursal Arequipa, Departamento de Estudios Económicos.

- En marzo, el precio promedio de la harina de pescado fue US\$ 1 560,0 por tonelada, resultado superior en 3,8 por ciento, en relación al mes anterior.

**GRÁFICO N° 1**  
**COTIZACIÓN INTERNACIONAL DE HARINA DE PESCAO**  
(Hamburgo - US\$/TM)

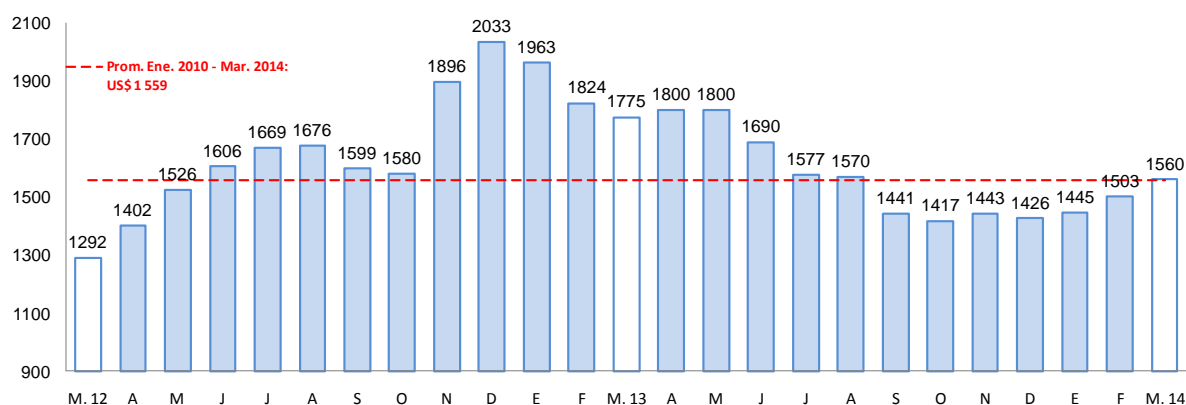

Fuente: Bloomberg.

### 1.3 Sector minería

- La **actividad minera** registró una expansión de 4,8 por ciento en marzo, asociada a la mayor producción de cobre (6,0 por ciento), plata (8,3 por ciento) y molibdeno (28,1 por ciento). En los casos de cobre y molibdeno, los resultados se explican principalmente por la mayor producción de la empresa Southern Perú Copper Corporation.
- En los meses de enero a marzo, la actividad minera acumuló un crecimiento de 10,2 por ciento, explicada por los mayores volúmenes producidos de cobre (11,7 por ciento), principalmente.

**CUADRO N° 5  
SECTOR MINERÍA 1/**

(Variación % real respecto a similar periodo del año anterior)

| Mineral                  | Estructura<br>Porcentual<br>2012 2/ | Marzo  |        |            |                    | Enero - Marzo |        |             |                    |
|--------------------------|-------------------------------------|--------|--------|------------|--------------------|---------------|--------|-------------|--------------------|
|                          |                                     | 2013   | 2014   | Var.%      | Contribución<br>3/ | 2013          | 2014   | Var.%       | Contribución<br>3/ |
| Cobre (TMF)              | 73,4                                | 14 943 | 15 840 | 6,0        | 4,5                | 41 294        | 46 128 | 11,7        | 8,7                |
| Oro (KFG)                | 9,8                                 | 457    | 284    | -37,9      | -3,4               | 1 347         | 871    | -35,3       | -3,4               |
| Plata (KGF)              | 3,5                                 | 9 669  | 10 472 | 8,3        | 0,3                | 26 413        | 31 592 | 19,6        | 0,7                |
| Molibdeno (TMF)          | 13,3                                | 228    | 292    | 28,1       | 3,4                | 683           | 905    | 32,5        | 4,2                |
| <b>SECTOR MINERÍA 2/</b> | <b>100,0</b>                        |        |        | <b>4,8</b> | <b>4,8</b>         |               |        | <b>10,2</b> | <b>10,2</b>        |

1/ Cifras preliminares.

2/ A precios de 2007

3/ En base a la estructura de similar periodo de 2013.

Fuente: Ministerio de Energía y Minas.

Elaboración: BCRP, Sucursal Arequipa. Departamento de Estudios Económicos.

**GRÁFICO N° 2  
CRECIMIENTO DE LA PRODUCCIÓN MINERA**  
(Variación % real respecto a similar mes del año anterior)

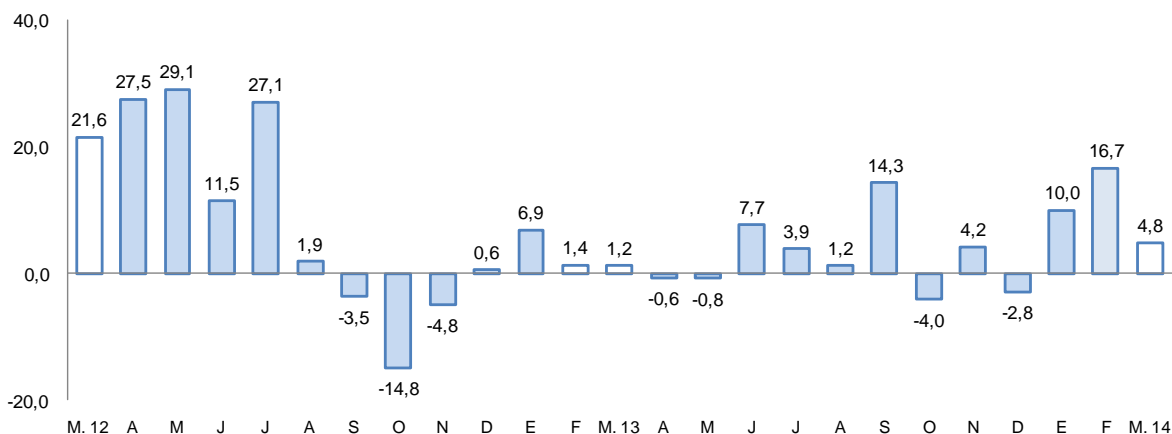

Fuente: MINEM.

Elaboración: BCRP, Sucursal Arequipa, Departamento de Estudios Económicos.

- La **cotización internacional de los principales metales**, en el período interanual, mantuvo su tendencia a la baja; es el caso de cobre (-13,0 por ciento), oro (-16,1 por ciento), plata (-28,0 por ciento) y plomo (-5,8 por ciento); mientras que la cotización de zinc se ajustó al alza (4,1 por ciento).

## 2. Otros indicadores sectoriales

### 2.1 Sector manufactura

- La **producción manufacturera** en Moquegua en el mes de marzo registró una contracción de 7,5 por ciento interanual, determinada por la menor producción tanto de productos mineros especialmente oro y cobre, así como de productos pesqueros.
- En el primer trimestre del año, la producción acumulada mostró una variación positiva de 4,8 por ciento, explicada por el aumento registrado en la producción de cobre y oro, así como de congelado, harina y aceite de pescado.



**CUADRO N° 6**  
**SECTOR MANUFACTURA**  
(Variación % real respecto a similar periodo del año anterior)

| Ramas de actividad            | Estructura porcentual 2012 1/ | Marzo       |                 | Enero - Marzo |                 |
|-------------------------------|-------------------------------|-------------|-----------------|---------------|-----------------|
|                               |                               | Var.%       | Contribución 2/ | Var.%         | Contribución 2/ |
| <b>MANUFACTURA PRIMARIA</b>   |                               |             |                 |               |                 |
| Conservas y congelado pescado | 0,5                           | -2,1        | 0,0             | 238,3         | 1,0             |
| Harina y aceite de pescado    | 0,6                           | n.a.        | 0,0             | 219,3         | 0,1             |
| Cobre blister                 | 55,2                          | -6,4        | -3,3            | 4,7           | 2,4             |
| Cátodos de cobre              | 42,1                          | -9,3        | -4,2            | 3,1           | 1,4             |
| Oro refinado                  | 0,2                           | -7,7        | 0,0             | 6,4           | 0,0             |
| Plata refinada                | 1,4                           | -5,6        | 0,0             | -6,4          | -0,1            |
| <b>SECTOR MANUFACTURA</b>     | <b>100,0</b>                  | <b>-7,5</b> | <b>-7,5</b>     | <b>4,8</b>    | <b>4,8</b>      |

1/ A precios de 1994.

2/ En base a la estructura de similar periodo de 2013.

Fuente: Ministerios de la Producción y Energía y Minas

Elaboración: BCRP, Sucursal Arequipa. Departamento de Estudios Económicos.

## 2.2 Arribos a los establecimientos de hospedaje

- Los **arribos de turistas** al departamento de Moquegua en el tercer mes de 2014 fueron de 13 448 personas, disminuyendo 4,1 por ciento, respecto a igual mes del año anterior, debido a la contracción registrada en el turismo nacional (-5,5 por ciento), mientras que el extranjero aumentó 25,4 por ciento. La procedencia de los turistas nacionales fue especialmente, de las ciudades de Arequipa, Lima, Tacna y Puno; y en el caso de los extranjeros de Chile, Bolivia, Argentina, España y Estados Unidos de América.
- Entre los meses de enero a marzo, el número de visitantes al departamento fue de 45 482, con una variación negativa de 2,7 por ciento en comparación a igual lapso del 2013, debido al retroceso del turismo interno. El promedio de permanencia para estos turistas fue de 1,4 días.

**GRAFICO N° 3**  
**CRECIMIENTO DE ARRIBOS A ESTABLECIMIENTOS DE HOSPEDAJE**  
(Variación %)

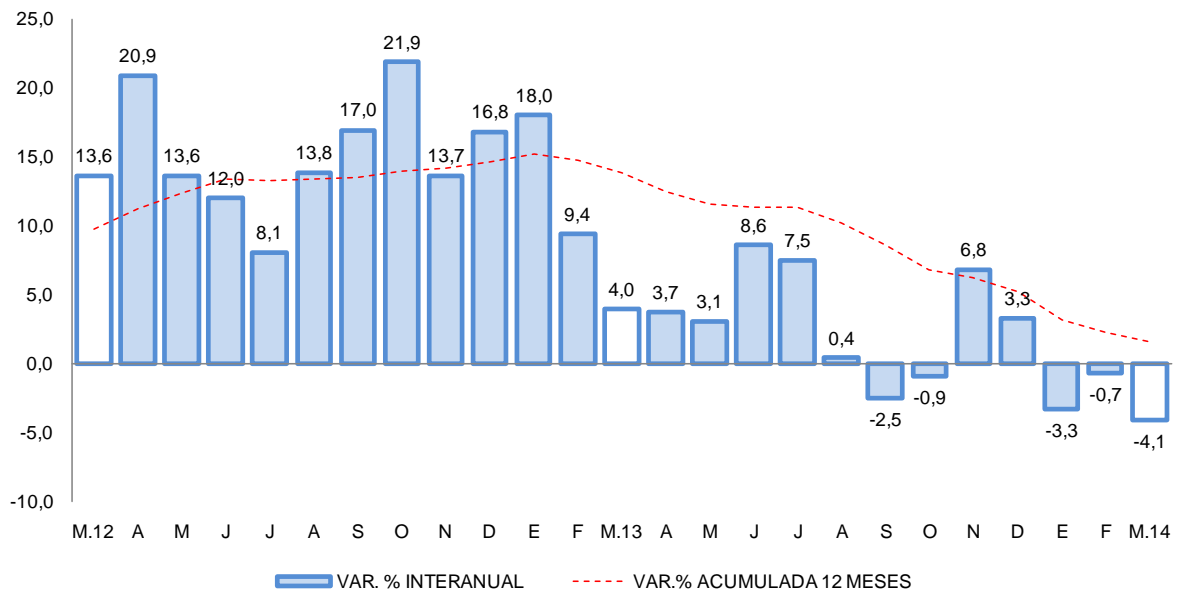

Fuente: Encuesta Mensual a Establecimientos de Hospedaje- MINCETUR.

## II. ASPECTOS LABORALES

### 1. Empleo

- El **empleo en la ciudad de Moquegua**, en empresas privadas formales de 10 a más trabajadores, creció 4,9 por ciento en marzo; resultado del dinamismo mostrado por los sectores manufacturero (21,1 por ciento) y servicios (7,9 por ciento). Entre enero y marzo, el empleo acumuló una contracción de 4,8 por ciento; al mantenerse negativo el indicador de la mayoría de los sectores; a excepción del manufacturero.

**CUADRO N° 7**  
**CIUDAD DE MOQUEGUA: ÍNDICE MENSUAL DE EMPLEO EN EMPRESAS PRIVADAS FORMALES DE 10 Y MÁS TRABAJADORES POR RAMA DE ACTIVIDAD ECONÓMICA 1/**  
 (Octubre 2010=100)

|  | Marzo        |              |            | Enero - Marzo |              |             |
|--|--------------|--------------|------------|---------------|--------------|-------------|
|  | 2013         | 2014         | Var.%      | 2013          | 2014         | Var.%       |
| Extractiva 2/                          | 93,0         | 91,2         | -1,9       | 138,2         | 136,9        | -0,9        |
| Industria manufacturera                | 126,7        | 153,3        | 21,1       | 198,3         | 240,0        | 21,0        |
| Comercio                               | 104,8        | 96,1         | -8,3       | 156,5         | 144,1        | -7,9        |
| Transporte, almacenes y comunicaciones | 113,5        | 110,0        | -3,1       | 177,4         | 161,4        | -9,0        |
| Servicios 3/                           | 101,1        | 109,1        | 7,9        | 137,7         | 129,2        | -6,2        |
| <b>Total</b>                           | <b>101,1</b> | <b>106,1</b> | <b>4,9</b> | <b>142,8</b>  | <b>136,0</b> | <b>-4,8</b> |

Nota: La información corresponde al primer día de cada mes.

1/ Cifras preliminares.

2/ Conformada por las subramas agricultura, pesca y minería.

3/ Conformada por las subramas servicios prestados a empresas, restaurantes y hoteles, establecimientos financieros, enseñanza, servicios sociales y comunales; y electricidad, gas y agua.

Fuente: MTPE - Encuesta Nacional de Variación del Empleo (ENVME)

Elaboración: BCRP, Sucursal Arequipa. Departamento de Estudios Económicos.

**GRÁFICO N° 4**  
**CIUDAD DE MOQUEGUA: EMPLEO FORMAL URBANO EN EMPRESAS DE 10 A MÁS TRABAJADORES**  
 (Variación % respecto a similar mes del año anterior)

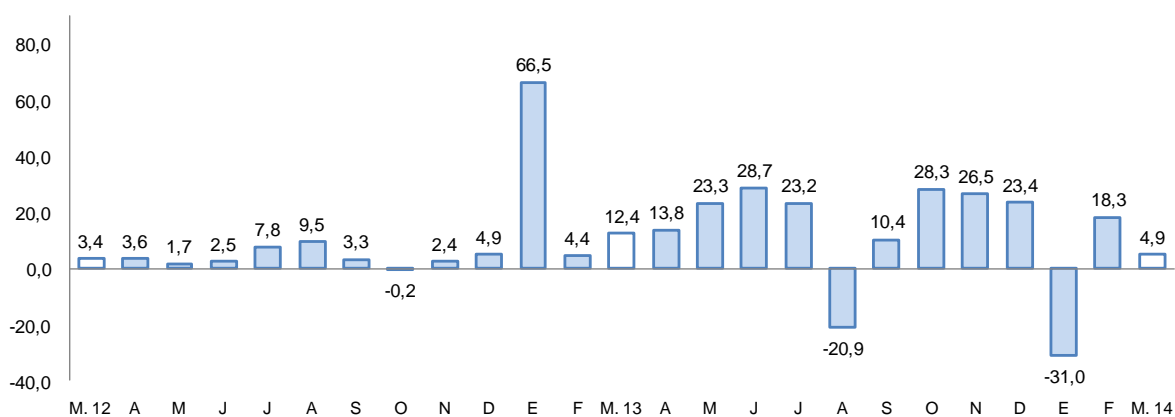

Fuente: Ministerio de Trabajo y Promoción del Empleo.

### III. SECTOR EXTERNO

#### 1. Exportaciones

- Las **exportaciones** se redujeron 42,1 por ciento en marzo, debido al menor ritmo de los despachos de productos derivados del cobre (-42,8 por ciento) y en menor incidencia, los referidos a productos pesqueros (-38,7 por ciento); en la rama tradicional.
- Adicionalmente, las exportaciones no tradicionales decrecieron 24,3 por ciento, por la caída en el dinamismo de las líneas química (-43,9 por ciento) y agropecuaria (-1,0 por ciento).
- En los tres meses del año, las exportaciones mantuvieron un indicador negativo (-17,4 por ciento), explicado por el retroceso de los despachos de productos mineros (-16,8 por ciento) y en menor medida de los pesqueros (-49,0 por ciento); a ello se sumó la caída de las exportaciones no tradicionales (-10,7 por ciento), explicada por la contracción de las líneas química (-23,8 por ciento), sidero-metalúrgica (-2,9 por ciento) y agropecuaria (-1,0 por ciento), a lo que se sumó la nula venta del rubro “otros”.
- En el período acumulado, los principales países destino de las exportaciones regionales fueron República Popular China (40,5 por ciento), Italia (21,0 por ciento), Canadá (14,8 por ciento) y Brasil (12,7 por ciento); entre otros.

**CUADRO Nº 8**  
**EXPORTACIONES POR GRUPO DE PRODUCTOS 1/**  
(Valor FOB en miles de US\$)

| TIPO                              | Estructura % | Marzo          |                |              |                       | Enero - Marzo  |                |                        |              |
|-----------------------------------|--------------|----------------|----------------|--------------|-----------------------|----------------|----------------|------------------------|--------------|
|                                   |              | 2012 2/        | 2013           | 2014         | Var.% Contribución 3/ | 2013           | 2014           | Var. % Contribución 3/ |              |
| <b>PRODUCTOS TRADICIONALES</b>    | <b>96,1</b>  | <b>173 635</b> | <b>99 420</b>  | <b>-42,7</b> | <b>-41,1</b>          | <b>586 964</b> | <b>483 690</b> | <b>-17,6</b>           | <b>-17,1</b> |
| Pesqueros                         | 1,6          | 617            | 378            | -38,7        | -0,1                  | 4 580          | 2 337          | -49,0                  | -0,4         |
| Agrícolas                         | 0,0          | 0              | 0              | n.d.         | 0,0                   | 0              | 0              | n.d.                   | 0,0          |
| Mineros                           | 94,5         | 173 018        | 99 042         | -42,8        | -41,0                 | 582 384        | 481 307        | -17,4                  | -16,8        |
| Petróleo y derivados              | 0,0          | 0              | 0              | n.d.         | 0,0                   | 0              | 46             | n.d.                   | 0,0          |
| <b>PRODUCTOS NO TRADICIONALES</b> | <b>3,9</b>   | <b>6 732</b>   | <b>5 098</b>   | <b>-24,3</b> | <b>-0,9</b>           | <b>15 421</b>  | <b>13 772</b>  | <b>-10,7</b>           | <b>-0,3</b>  |
| Agropecuarias                     | 0,0          | 15             | 0              | -1,0         | 0,0                   | 16             | 0              | -1,0                   | 0,0          |
| Pesqueros                         | 0,3          | 490            | 1 401          | 185,9        | 0,5                   | 2 109          | 3 716          | 76,2                   | 0,3          |
| Textiles                          | 0,0          | 0              | 0              | n.d.         | 0,0                   | 0              | 0              | n.d.                   | 0,0          |
| Maderas, papeles y sus manufact   | 0,0          | 0              | 0              | n.d.         | 0,0                   | 0              | 0              | n.d.                   | 0,0          |
| Químicos                          | 2,8          | 5 708          | 3 203          | -43,9        | -1,4                  | 11 820         | 9 013          | -23,8                  | -0,5         |
| Minerales no metálicos            | 0,0          | 0              | 0              | n.d.         | 0,0                   | 0              | 0              | n.d.                   | 0,0          |
| Sidero-metalúrgicos               | 0,2          | 519            | 494            | -4,9         | 0,0                   | 1 074          | 1 043          | -2,9                   | 0,0          |
| Metal-mecánicos                   | 0,6          | 0              | 0              | n.d.         | 0,0                   | 0              | 0              | n.d.                   | 0,0          |
| Otros                             | 0,0          | 0              | 0              | n.d.         | 0,0                   | 402            | 0              | -100,0                 | -0,1         |
| <b>TOTAL EXPORTACIONES</b>        | <b>100,0</b> | <b>180 367</b> | <b>104 518</b> | <b>-42,1</b> | <b>-42,1</b>          | <b>602 385</b> | <b>497 463</b> | <b>-17,4</b>           | <b>-17,4</b> |

1/ Cifras preliminares.

2/ A precios de 2007

3/ En base a la estructura de similar período de 2013

Fuente: Superintendencia Nacional de Aduanas y de Administración Tributaria.

Elaboración: BCRP, Sucursal Arequipa, Departamento de Estudios Económicos.

### IV. CRÉDITO Y DEPÓSITOS

#### 1. Crédito del sistema financiero

- Los **créditos al sector privado** otorgados por el sector financiero al finalizar el mes de marzo, tuvieron un saldo de S/. 637,1 millones; con una variación positiva de 10,5 por ciento, en comparación a marzo de 2013. El Banco de la Nación canalizó el 4,4 por ciento del total del sistema y sus saldos crecieron 14,5 por ciento en el período de análisis; la banca múltiple colocó el 50,4 por ciento y registró un aumento de 7,3 por ciento, mientras que las

instituciones no bancarias que colocaron el 45,2 por ciento, incrementaron sus créditos en 13,9 por ciento. Las colocaciones del sistema financiero estuvieron conformadas en un 84,8 por ciento por moneda nacional y 15,2 por ciento en moneda extranjera.

**CUADRO N° 9**  
**CREDITO DIRECTO DEL SISTEMA FINANCIERO**  
(Saldos en miles de nuevos soles)

|                                     | Estructura %  | Marzo          |                | Var. %      | Contribución<br>1/ |
|-------------------------------------|---------------|----------------|----------------|-------------|--------------------|
|                                     | Marzo<br>2014 | 2013           | 2014           |             |                    |
| <b>Banco de la Nación</b>           | <b>4,4</b>    | <b>24 575</b>  | <b>28 144</b>  | <b>14,5</b> | <b>0,6</b>         |
| <b>Banca múltiple</b>               | <b>50,4</b>   | <b>299 278</b> | <b>321 131</b> | <b>7,3</b>  | <b>3,8</b>         |
| <b>Instituciones no bancarias</b>   | <b>45,2</b>   | <b>252 628</b> | <b>287 811</b> | <b>13,9</b> | <b>6,1</b>         |
| Cajas municipales                   | 33,6          | 193 507        | 214 125        | 10,7        | 3,6                |
| Cajas rurales                       | 0,0           | 21682          | 0              | n.a.        | -3,8               |
| Edpymes                             | 0,1           | 7 136          | 223            | -96,9       | -1,2               |
| Financieras                         | 11,5          | 30 303         | 73 463         | 142,4       | 7,5                |
| <b>TOTAL</b>                        | <b>100,0</b>  | <b>576 481</b> | <b>637 086</b> | <b>10,5</b> | <b>10,5</b>        |
| Corporativo, gran y mediana empresa | 13,8          | 88 456         | 88 007         | -0,5        | -0,1               |
| Consumo                             | 36,4          | 201 100        | 231 505        | 15,1        | 5,3                |
| Hipotecario                         | 11,1          | 56 684         | 70 662         | 24,7        | 2,4                |
| Pequeña empresa                     | 25,6          | 147 288        | 163 182        | 10,8        | 2,8                |
| Microempresa                        | 13,1          | 82 953         | 83 730         | 0,9         | 0,1                |
| En moneda nacional                  | 84,8          | 475 549        | 540 362        | 13,6        | 11,2               |
| En moneda extranjera                | 15,2          | 100 932        | 96 724         | -4,2        | -0,7               |

1/ En puntos porcentuales.

Fuente: Superintendencia de Banca, Seguros y AFP.

Elaboración: BCRP, Sucursal Arequipa. Departamento de Estudios Económicos.

- Según orientación de los créditos, los mayores crecimientos correspondieron a créditos hipotecarios con un 24,7 por ciento; los créditos de consumo aumentaron en 15,1 por ciento; mientras que los orientados a la pequeña empresa fueron superiores en 10,8 por ciento y los destinados a microempresas en 0,9 por ciento.
- Las empresas que reportaron los mayores saldos fueron el Banco de Crédito con el 27,4 por ciento, la Caja Municipal de Ahorro y Crédito de Arequipa con el 23,3 por ciento, Caja Municipal de Ahorro y Crédito de Tacna con el 8,7 por ciento y el Scotiabank con 7,6 por ciento.

**GRAFICO N° 5**  
**CRECIMIENTO DE LAS COLOCACIONES DEL SISTEMA FINANCIERO**  
 (Variación % respecto a similar mes del año anterior)

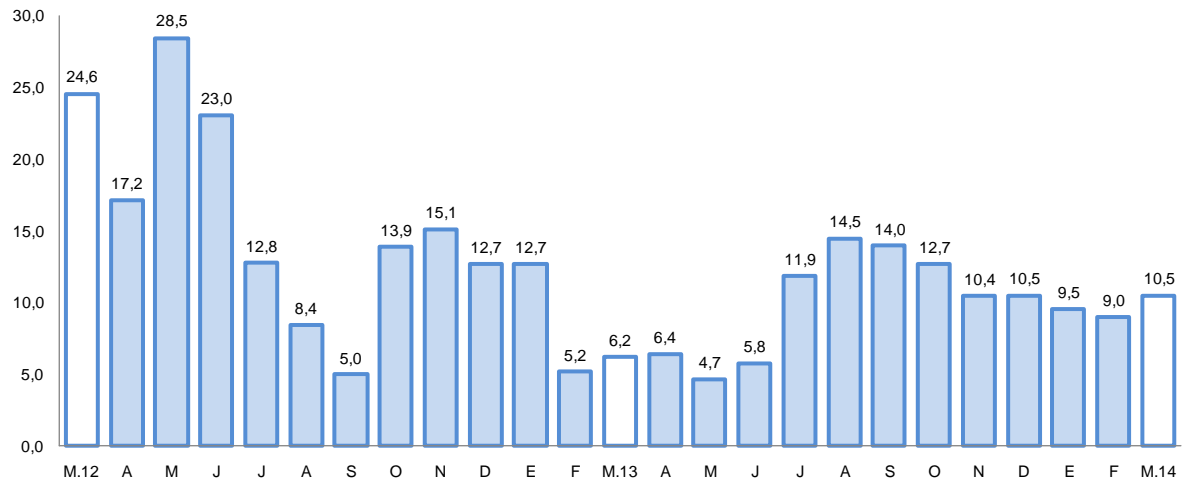

Fuente: Superintendencia de Banca, Seguros y AFP.

- La cartera morosa en marzo fue de 4,5 por ciento, con un incremento de 0,9 puntos respecto a la registrada en igual período del año 2013; correspondiendo las tasas más elevadas a las Cajas Municipales de Ahorro y Crédito (5,8 por ciento).

**GRAFICO N° 6**  
**TASA DE MOROSIDAD DEL SISTEMA FINANCIERO 1/2/**  
 (Porcentaje)

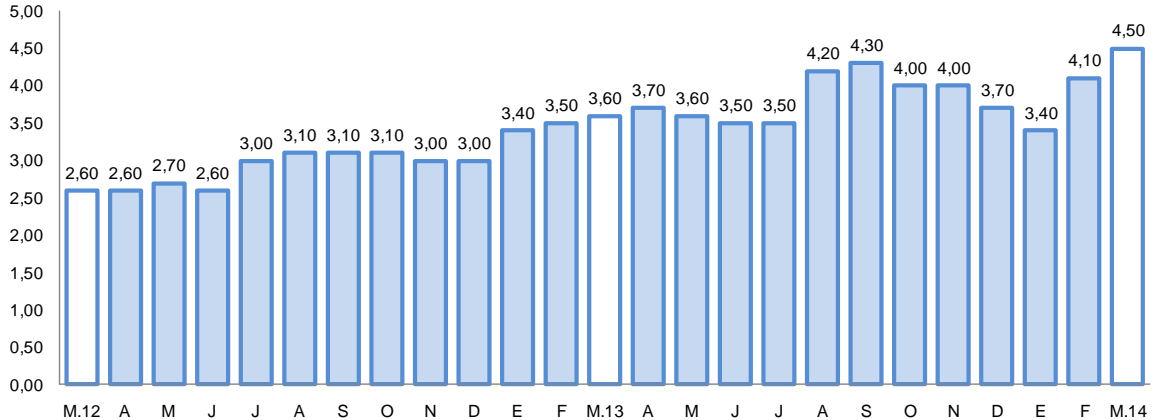

1/ Preliminar.

2/ Morosidad = (créditos vencidos + créditos en cobranza judicial) / colocaciones brutas.



## 2. Depósitos en el sistema financiero

- Los **depósitos y obligaciones** en el sistema financiero tuvieron un saldo de S/. 745,9 millones al finalizar el mes de marzo y disminuyeron 0,4 por ciento respecto a igual mes del año anterior. Los depósitos estuvieron conformados en 77,3 por ciento por moneda nacional y 22,7 por ciento por extranjera.
- Los depósitos del Banco de la Nación representaron el 20,8 por ciento del total colocado y mostraron una contracción de 9,3 por ciento en el período interanual; la banca múltiple representó el 59,9 por ciento y disminuyó 0,8 por ciento; mientras que en las instituciones no bancarias (19,3 por ciento) registraron un crecimiento de 12,8 por ciento.
- Por modalidad de captación, los mayores saldos correspondieron a depósitos de ahorro con el 42,7 por ciento, depósitos a plazo el 30,4 por ciento y depósitos a la vista el 26,9 por ciento.
- Las instituciones que reportaron los mayores saldos captados fueron el Banco de Crédito con 36,4 por ciento, la Caja Municipal de Ahorro y Crédito de Arequipa con 13,4 por ciento, Interbank con 9,2 por ciento, y Scotiabank con 7,5 por ciento.

**CUADRO N° 10**  
**DEPOSITOS DEL SISTEMA FINANCIERO**  
(Saldos en miles de nuevos soles)

|                                   | Estructura % | Marzo          |                | Var. %      | Contribución 1/ |
|-----------------------------------|--------------|----------------|----------------|-------------|-----------------|
|                                   | Marzo 2014   | 2013           | 2014           |             |                 |
| <b>Banco de la Nación</b>         | <b>20,8</b>  | <b>170 807</b> | <b>154 864</b> | <b>-9,3</b> | <b>-2,1</b>     |
| <b>Banca múltiple</b>             | <b>59,9</b>  | <b>450 586</b> | <b>446 937</b> | <b>-0,8</b> | <b>-0,5</b>     |
| <b>Instituciones no bancarias</b> | <b>19,3</b>  | <b>127 734</b> | <b>144 064</b> | <b>12,8</b> | <b>2,2</b>      |
| Cajas municipales                 | 18,3         | 119 336        | 136 253        | 14,2        | 2,2             |
| Cajas rurales                     | 0,0          | 4 076          | 0              | n.a.        | -0,5            |
| Financieras                       | 1,0          | 4 322          | 7 811          | 80,7        | 0,5             |
| <b>TOTAL</b>                      | <b>100,0</b> | <b>749 127</b> | <b>745 865</b> | <b>-0,4</b> | <b>-0,4</b>     |
| Vista                             | 26,9         | 194 089        | 200 602        | 3,4         | 0,9             |
| Ahorro                            | 42,7         | 330 698        | 318 798        | -3,6        | -1,6            |
| A plazo                           | 30,4         | 224 340        | 226 465        | 0,9         | 0,3             |
| En moneda nacional                | 77,3         | 608 870        | 576 538        | -5,3        | -4,3            |
| En moneda extranjera              | 22,7         | 140 257        | 169 327        | 20,7        | 3,9             |

1/ En puntos porcentuales.

Fuente: Superintendencia de Banca, Seguros y AFP.

Elaboración: BCRP, Sucursal Arequipa. Departamento de Estudios Económicos.

**GRÁFICO Nº 7**  
**CRECIMIENTO DE LOS DEPÓSITOS DEL SISTEMA FINANCIERO**  
 (Variación % respecto a similar mes del año anterior)

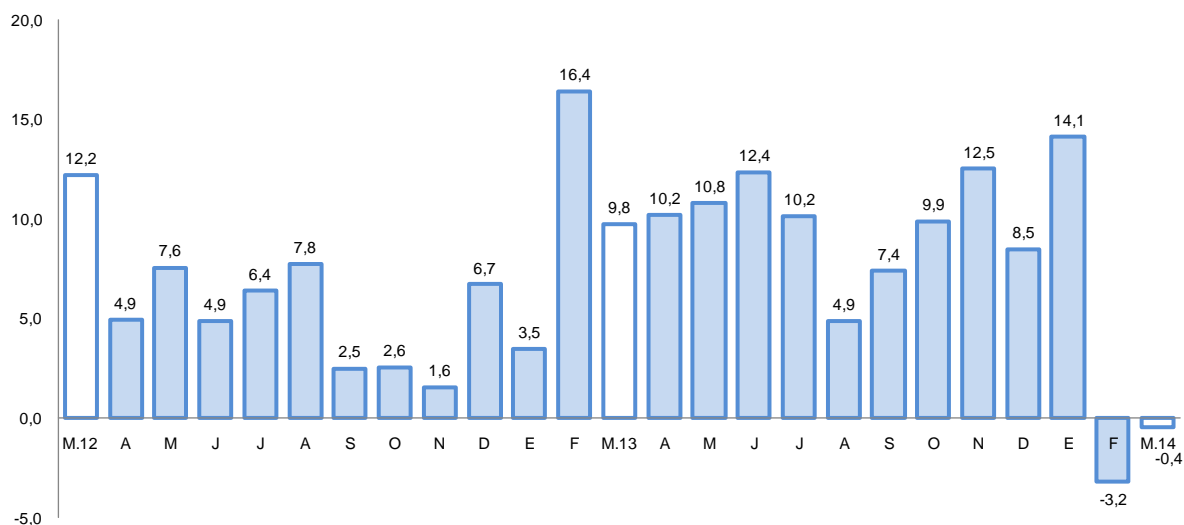

Fuente: Superintendencia de Banca, Seguros y AFP.

## V. FINANZAS PÚBLICAS

### 1. Consumo público

- El **consumo público** en el departamento de Moquegua tuvo una variación negativa de 4,2 por ciento en términos reales al compararlo con marzo de 2013, debido a que si bien no hubo variación significativa en el gasto del Gobierno Regional; se contrajo el correspondiente a los gobiernos locales (-10,1 por ciento). El resultado del Gobierno Regional se explica por la reducción del gasto en bienes y servicios, que contrarrestó la evolución positiva en remuneraciones; mientras que en los gobiernos locales la caída se dio tanto en remuneraciones como en bienes y servicios.
- Durante el primer trimestre, el consumo público acumulado mostró una variación negativa de 2,2 por ciento, determinada por la contracción registrada en los gobiernos locales tanto en remuneraciones como en bienes y servicios.

**CUADRO Nº 11**  
**CONSUMO PÚBLICO 1/2**  
 (Miles de nuevos soles)

|                   | Marzo         |               |             | Enero - Marzo |               |             |
|-------------------|---------------|---------------|-------------|---------------|---------------|-------------|
|                   | 2013          | 2014          | Var.%real   | 2013          | 2014          | Var.%real   |
| Gobierno Regional | 14 133        | 14 803        | 0,0         | 40 811        | 42 609        | 0,3         |
| Gobiernos locales | 11 422        | 10 511        | -10,1       | 26 398        | 25 366        | -6,6        |
| <b>Total</b>      | <b>25 555</b> | <b>25 314</b> | <b>-4,2</b> | <b>67 209</b> | <b>67 975</b> | <b>-2,2</b> |

1/ Información actualizada al 30 de abril de 2014.

2/ Comprende el gasto en remuneraciones y en bienes y servicios.

Fuente: Ministerio de Economía y Finanzas.

Elaboración: BCRP, Sucursal Arequipa. Departamento de Estudios Económicos.

### 2. Inversión pública

- La **inversión pública** correspondiente a los tres niveles de gobierno, totalizó S/. 32,6 millones, con un incremento de 8,5 por ciento al compararla con lo ejecutado en similar mes del pasado año, determinada por la mayor inversión realizada por el Gobierno Regional, que

fue contrarrestada por la caída observada tanto en el Gobierno Nacional como en los gobiernos locales.

- Entre los meses de enero y marzo la inversión acumulada alcanzó los S/.67,3 millones, con una variación negativa de 6,3 por ciento respecto a igual período del año 2013, debido a la caída de la inversión en los gobiernos locales.

**CUADRO N° 12**  
**INVERSION PUBLICA 1/ 2/**  
(Miles de nuevos soles)

|                          | Marzo         |               |            | Enero - Marzo |               |             |
|--------------------------|---------------|---------------|------------|---------------|---------------|-------------|
|                          | 2 013         | 2 014         | Var %real  | 2 013         | 2 014         | Var %real   |
| Gobierno Nacional        | 598           | - 3 080       | - 598      | 737           | 5 349         | 6023,0      |
| Gobierno Regional        | 7 052         | 20 502        | 181,2      | 18 377        | 31 901        | 67,9        |
| Gobiernos locales        | 21 385        | 15 132        | -31,6      | 50 345        | 30 025        | -42,3       |
| <b>Inversión Pública</b> | <b>29 035</b> | <b>32 554</b> | <b>8,5</b> | <b>69 459</b> | <b>67 275</b> | <b>-6,3</b> |

1/ Información actualizada al 30 de abril de 2014.

2/ Comprende la adquisición de activos no financieros.

Fuente: Ministerio de Economía y Finanzas.

Elaboración: BCRP, Sucursal Arequipa. Departamento de Estudios Económicos.

**GRAFICO N° 8**  
**CRECIMIENTO DE LA INVERSION PÚBLICA**  
(Variación % real)

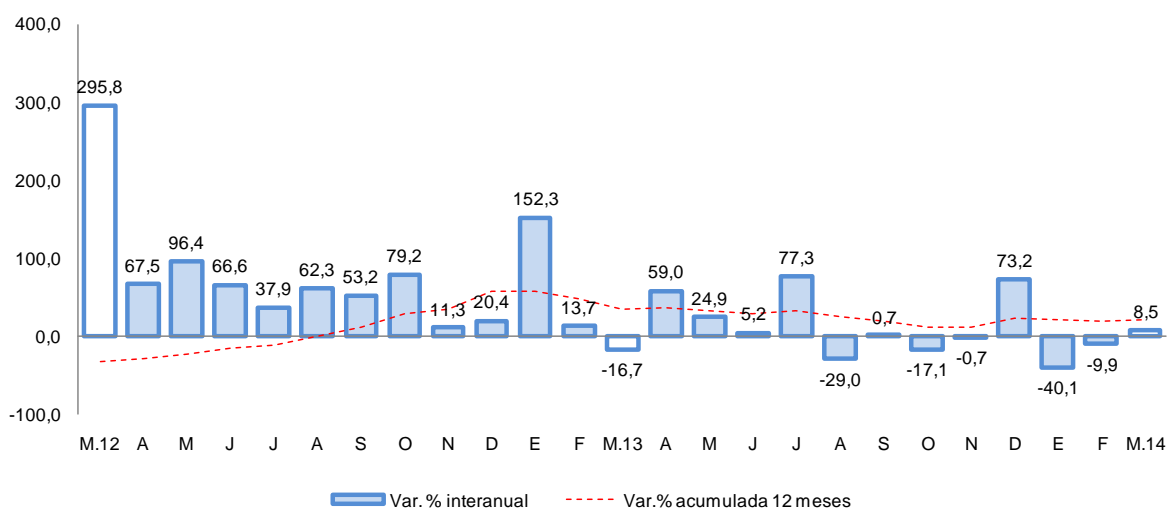

Fuente: Ministerio de Economía y Finanzas.

- Entre los principales proyectos que viene ejecutando el Gobierno Nacional, destacan “Mejoramiento de la Infraestructura de Riego en la Comunidad de Anascapa” por S/. 2,2 millones; “Patrullaje por sectores”, por un valor de S/.1,6 millones; e “Intervenciones Policiales para Reducir los Delitos y Faltas” por S/. 935,4 miles.
- En el Gobierno Regional destacan los proyectos “Ampliación de la Frontera Agrícola Lomas de Ilo” por S/. 14,3 millones; “Instituciones educativas con condiciones para el cumplimiento de horas lectivas normadas” por un monto de S/. 5,9 millones; y “Mejoramiento de la Red Vial Departamental Moquegua – Arequipa, tramo MO-108” por la suma de S/. 1,2 millones.
- Por su parte, los gobiernos locales vienen ejecutando obras como “Mejoramiento de caminos de herradura” por S/. 694,7 miles; “Mejoramiento del tránsito vehicular y peatonal en Pampa Inalámbrica, Distrito y Provincia de Ilo” por la suma de S/.561,1 miles; y “Mejoramiento y Equipamiento de la Infraestructura Educativa J.C. Mariátegui en el Distrito de Torata” por S/. 489,5 miles.



**VI. ANEXOS**



ANEXO 1

MOQUEGUA: PRODUCCION AGROPECUARIA 1/

En T.m.

| PRODUCTOS       | 2013  |       |       |       |       |       |       |       |       |       |       | 2014  |       |                 | PRODUCTOS       |
|-----------------|-------|-------|-------|-------|-------|-------|-------|-------|-------|-------|-------|-------|-------|-----------------|-----------------|
|                 | Mar   | Abr   | May   | Jun   | Jul   | Ago   | Sep   | Oct   | Nov   | Dic   | Ene   | Feb   | Mar   |                 |                 |
| <b>AGRICOLA</b> |       |       |       |       |       |       |       |       |       |       |       |       |       |                 | <b>AGRICOLA</b> |
| Maíz Amiláceo   | 14    | 191   | 420   | 133   | 33    | 3     | 0     | 0     | 0     | 1     | 2     | 5     | 1     | Maíz Amiláceo   |                 |
| Maíz Amarillo   | 5     | 5     | 3     | 19    | 10    | 10    | 30    | 8     | 9     | 9     | 17    | 39    | 13    | Maíz Amarillo   |                 |
| Papa            | 1150  | 1423  | 1554  | 1216  | 610   | 527   | 230   | 90    | 164   | 172   | 332   | 791   | 2162  | Papa            |                 |
| Trigo           | 3     | 23    | 19    | 0     | 54    | 15    | 2     | 0     | 0     | 0     | 0     | 3     | 5     | Trigo           |                 |
| Cebada Grano    | 6     | 24    | 23    | 31    | 78    | 21    | 12    | 0     | 0     | 0     | 0     | 5     | 6     | Cebada Grano    |                 |
| Haba            | 40    | 10    | 56    | 19    | 6     | 7     | 32    | 7     | 0     | 98    | 11    | 57    | 167   | Haba            |                 |
| Cebolla         | 767   | 1607  | 624   | 224   | 0     | 72    | 260   | 73    | 0     | 14    | 31    | 45    | 123   | Cebolla         |                 |
| Alfalfa         | 61742 | 61557 | 61456 | 60276 | 58939 | 56128 | 52335 | 51360 | 51673 | 51280 | 54077 | 59700 | 49542 | Alfalfa         |                 |
| Palto           | 384   | 661   | 1168  | 1182  | 750   | 491   | 374   | 174   | 6     | 0     | 64    | 297   | 883   | Palto           |                 |
| Manzano         | 154   | 99    | 103   | 73    | 0     | 0     | 0     | 0     | 0     | 0     | 62    | 143   | 151   | Manzano         |                 |
| Víd             | 1463  | 1305  | 312   | 28    | 0     | 0     | 42    | 0     | 0     | 22    | 30    | 655   | 1821  | Víd             |                 |
| Olivc           | 0     | 0     | 0     | 325   | 49    | 14    | 0     | 0     | 0     | 0     | 0     | 0     | 0     | Olivc           |                 |
| Chirimoyo       | 0     | 0     | 117   | 75    | 0     | 0     | 0     | 0     | 0     | 0     | 0     | 0     | 6     | Chirimoyo       |                 |
| Damasco         | 0     | 0     | 0     | 0     | 0     | 0     | 0     | 0     | 0     | 158   | 0     | 0     | 0     | Damasco         |                 |
| <b>PECUARIO</b> |       |       |       |       |       |       |       |       |       |       |       |       |       | <b>PECUARIO</b> |                 |
| Carne Aves      | 10    | 10    | 10    | 10    | 10    | 10    | 10    | 10    | 10    | 11    | 10    | 10    | 10    | Carne Aves      |                 |
| Carne alpaca    | 15    | 14    | 20    | 18    | 18    | 10    | 11    | 11    | 9     | 10    | 9     | 9     | 9     | Carne alpaca    |                 |
| Carne llama     | 11    | 13    | 13    | 13    | 12    | 16    | 9     | 8     | 7     | 8     | 6     | 7     | 7     | Carne llama     |                 |
| Carne Caprinos  | 1     | 1     | 1     | 1     | 1     | 1     | 1     | 1     | 1     | 2     | 2     | 1     | 1     | Carne Caprinos  |                 |
| Carne Ovinos    | 8     | 10    | 10    | 10    | 11    | 8     | 8     | 8     | 8     | 9     | 8     | 9     | 8     | Carne Ovinos    |                 |
| Carne Porcinos  | 48    | 56    | 61    | 55    | 63    | 45    | 54    | 57    | 58    | 51    | 49    | 49    | 46    | Carne Porcinos  |                 |
| Carne Vacunos   | 98    | 104   | 94    | 88    | 97    | 79    | 92    | 104   | 97    | 94    | 93    | 89    | 92    | Carne Vacunos   |                 |
| Huevos Aves     | 16    | 16    | 17    | 17    | 16    | 17    | 16    | 18    | 17    | 17    | 18    | 16    | 16    | Huevos Aves     |                 |
| Leche Vacunos   | 1393  | 1362  | 1403  | 1377  | 1338  | 1643  | 1615  | 1688  | 1555  | 1537  | 1452  | 1334  | 1452  | Leche Vacunos   |                 |

1/ Cifras Preliminares

FUENTE: Gerencia Regional de Agricultura y Riego-Moquegua.

ELABORACIÓN:BCRP.Sucursal Arequipa. Departamento de Estudios Económicos



ANEXO 2

MOQUEGUA: EXTRACCION DE ESPECIES HIDROBIOLOGICAS 1/  
(T.M.)

| ESPECIES      | 2013       |            |             |              |              |              |             |             |              |             | 2014        |             |              | ESPECIES      |
|---------------|------------|------------|-------------|--------------|--------------|--------------|-------------|-------------|--------------|-------------|-------------|-------------|--------------|---------------|
|               | Mar        | Abr        | May         | Jun          | Jul          | Ago          | Sep         | Oct         | Nov          | Dic         | Ene         | Feb         | Mar          |               |
| <b>CHD 2/</b> | <b>682</b> | <b>730</b> | <b>1834</b> | <b>2391</b>  | <b>1747</b>  | <b>2461</b>  | <b>1206</b> | <b>2430</b> | <b>3436</b>  | <b>3248</b> | <b>3125</b> | <b>3665</b> | <b>808</b>   | <b>CHD 2/</b> |
| Fresco        | 519        | 296        | 559         | 1151         | 596          | 528          | 488         | 724         | 1522         | 1991        | 1807        | 1747        | 492          | Fresco        |
| Conservas     | 0          | 0          | 0           | 0            | 0            | 0            | 0           | 0           | 0            | 0           | 0           | 0           | 0            | Conservas     |
| Congelado     | 163        | 434        | 1275        | 1240         | 1151         | 1933         | 718         | 1706        | 1914         | 1257        | 1318        | 1918        | 316          | Congelado     |
| <b>CHI 3/</b> | <b>0</b>   | <b>0</b>   | <b>0</b>    | <b>13972</b> | <b>59987</b> | <b>41560</b> | <b>554</b>  | <b>308</b>  | <b>10387</b> | <b>0</b>    | <b>0</b>    | <b>0</b>    | <b>10053</b> | <b>CHI 3/</b> |

1/ Cifras preliminares

2/ Consumo Humano Directo

3/ Consumo Humano Indirecto

FUENTE: Gerencia Regional de la Producción-Moquegua

ELABORACIÓN:BCRP.Sucursal Arequipa. Departamento de Estudios Económicos



ANEXO 3

MOQUEGUA: PRODUCCION MINERA 1/

| PRODUCTOS               | 2013  |       |       |       |       |       |       |       |        |        | 2014   |        |        | PRODUCTOS               |
|-------------------------|-------|-------|-------|-------|-------|-------|-------|-------|--------|--------|--------|--------|--------|-------------------------|
|                         | Mar   | Abr   | May   | Jun   | Jul   | Ago   | Sep   | Oct   | Nov    | Dic    | Ene    | Feb    | Mar    |                         |
| <b>MINERIA METALICA</b> |       |       |       |       |       |       |       |       |        |        |        |        |        | <b>MINERIA METALICA</b> |
| Cobre (TMF.)            | 14943 | 13921 | 13827 | 14423 | 15251 | 14671 | 16218 | 12934 | 14 628 | 15 150 | 15 523 | 14 765 | 15 840 | Cobre (TMF.)            |
| Oro (KGF.)              | 457   | 508   | 518   | 525   | 481   | 366   | 339   | 250   | 334    | 411    | 264    | 323    | 284    | Oro (KGF.)              |
| Plata (KGF.)            | 9669  | 10113 | 9349  | 19238 | 10682 | 9123  | 10009 | 9145  | 10 019 | 11 503 | 10 292 | 10 828 | 10 472 | Plata (KGF.)            |
| Molibdeno (TMF.)        | 228   | 227   | 278   | 252   | 296   | 315   | 256   | 231   | 312    | 285    | 305    | 308    | 292    | Molibdeno (TMF.)        |

1/ Cifras preliminares

FUENTE: Ministerio de Energía y Minas.

ELABORACION. BCRP, Sucursal Arequipa. Departamento de Estudios Económicos



ANEXO 4

MOQUEGUA: ÍNDICE DE PRODUCCIÓN MANUFACTURERA 1/  
(Base 1994=100,00)

| DESCRIPCIÓN                  | 2013          |               |               |               |               |               |               |               |               |               | 2014          |               |               |                              |
|------------------------------|---------------|---------------|---------------|---------------|---------------|---------------|---------------|---------------|---------------|---------------|---------------|---------------|---------------|------------------------------|
|                              | MAR           | ABR           | MAY           | JUN           | JUL           | AGO           | SEP           | OCT           | NOV           | DIC           | Ene           | Feb           | Mar           |                              |
| <b>MANUFACTURA PRIMARIA</b>  | <b>226,95</b> | <b>184,12</b> | <b>225,73</b> | <b>223,72</b> | <b>632,39</b> | <b>220,01</b> | <b>224,13</b> | <b>229,66</b> | <b>224,32</b> | <b>234,77</b> | <b>225,53</b> | <b>209,04</b> | <b>210,03</b> | <b>MANUFACTURA PRIMARIA</b>  |
| CONSERVAS Y CONG. DE PESCADO | 9,89          | 24,22         | 24,63         | 55,88         | 53,21         | 71,98         | 12,55         | 55,47         | 47,14         | 46,12         | 44,48         | 121,23        | 9,69          | CONSERVAS Y CONG. DE PESCADO |
| HARINA Y ACEITE DE PESCADO   | 0,00          | 0,00          | 0,00          | 24,61         | 92,45         | 47,85         | 0,37          | 0,11          | 10,33         | 0,00          | 0,00          | 0,00          | 11,39         | HARINA Y ACEITE DE PESCADO   |
| COBRE BLISTER                | 488,97        | 377,97        | 488,74        | 481,32        | 2092,50       | 428,41        | 480,17        | 521,39        | 459,39        | 485,37        | 463,05        | 419,72        | 457,49        | COBRE BLISTER                |
| CÁTODOS                      | 160,07        | 134,44        | 156,59        | 152,69        | 171,17        | 163,65        | 158,76        | 148,53        | 163,39        | 170,34        | 165,31        | 152,31        | 145,24        | CÁTODOS                      |
| ORO REFINADO                 | 89,14         | 137,14        | 164,57        | 123,43        | 130,29        | 157,71        | 144,00        | 137,14        | 157,71        | 157,71        | 137,14        | 123,43        | 82,29         | ORO REFINADO                 |
| PLATA REFINADA               | 99,08         | 99,07         | 102,10        | 92,47         | 93,57         | 93,57         | 93,57         | 93,57         | 93,57         | 99,07         | 86,97         | 46,24         | 93,57         | PLATA REFINADA               |

1/ Cifras preliminares

FUENTE: Empresas Industriales

ELABORACIÓN: BCRP. Sucursal Arequipa. Departamento de Estudios Económicos



BANCO CENTRAL DE RESERVA DEL PERÚ – SUCURSAL AREQUIPA

ANEXO 5

MOQUEGUA: EXPORTACIONES POR TIPO DE PRODUCTO 1/

(Miles de US \$ FOB)

| TIPO                              | 2013          |               |               |               |               |               |               |               |               |               | 2014          |               |               | TIPO                              |
|-----------------------------------|---------------|---------------|---------------|---------------|---------------|---------------|---------------|---------------|---------------|---------------|---------------|---------------|---------------|-----------------------------------|
|                                   | Mar           | Abr           | May           | Jun           | Jul           | Ago           | Sep           | Oct           | Nov           | Dic           | Ene           | Feb           | Mar           |                                   |
| <b>Productos Tradicionales</b>    | <b>173634</b> | <b>134317</b> | <b>179094</b> | <b>192022</b> | <b>144160</b> | <b>308759</b> | <b>146759</b> | <b>318814</b> | <b>117910</b> | <b>132543</b> | <b>175378</b> | <b>208892</b> | <b>99420</b>  | <b>Productos Tradicionales</b>    |
| Pesqueros                         | 616           | 0             | 0             | 0             | 0             | 9715          | 6611          | 29974         | 1981          | 114           | 1781          | 178           | 378           | Pesqueros                         |
| Mineros                           | 173018        | 134317        | 179094        | 192022        | 144160        | 299044        | 140120        | 288840        | 115883        | 132429        | 173551        | 208714        | 99042         | Mineros                           |
| Petróleo y Derivados              | 0             | 0             | 0             | 0             | 0             | 0             | 28            | 0             | 46            | 0             | 46            | 0             | 0             | Petróleo y Derivados              |
| <b>Productos no Tradicionales</b> | <b>6732</b>   | <b>3746</b>   | <b>4678</b>   | <b>7210</b>   | <b>5376</b>   | <b>7065</b>   | <b>7166</b>   | <b>6697</b>   | <b>7589</b>   | <b>3803</b>   | <b>4161</b>   | <b>4513</b>   | <b>5098</b>   | <b>Productos no Tradicionales</b> |
| Agropecuarios                     | 15            | 63            | 56            | 51            | 68            | 83            | 90            | 44            | 0             | 0             | 0             | 0             | 0             | Agropecuarios                     |
| Pesqueros                         | 490           | 389           | 226           | 1279          | 1426          | 752           | 977           | 1294          | 2175          | 1707          | 1287          | 1028          | 1401          | Pesqueros                         |
| Textiles                          | 0             | 0             | 0             | 0             | 0             | 4             | 0             | 0             | 0             | 0             | 0             | 0             | 0             | Textiles                          |
| Maderas y Papeles y Manuf         | 0             | 0             | 0             | 0             | 0             | 0             | 0             | 0             | 0             | 0             | 0             | 0             | 0             | Maderas y Papeles y Manuf         |
| Químicos                          | 5708          | 2432          | 4395          | 5156          | 3782          | 6226          | 5847          | 4917          | 5180          | 2096          | 2874          | 2936          | 3203          | Químicos                          |
| Mineral no Metálico               | 0             | 0             | 0             | 0             | 0             | 0             | 0             | 0             | 0             | 0             | 0             | 0             | 0             | Mineral no Metálico               |
| Siderurgicos                      | 519           | 498           | 1             | 374           | 0             | 0             | 221           | 442           | 219           | 0             | 0             | 549           | 494           | Siderurgicos                      |
| Metal Mecánico                    | 0             | 13            | 0             | 350           | 0             | 0             | 31            | 0             | 15            | 0             | 0             | 0             | 0             | Metal Mecánico                    |
| Otros                             | 0             | 351           | 0             | 0             | 100           | 0             | 0             | 0             | 0             | 0             | 0             | 0             | 0             | Otros                             |
| <b>TOTAL EXPORTACIONES</b>        | <b>180366</b> | <b>138063</b> | <b>183772</b> | <b>199232</b> | <b>149536</b> | <b>315824</b> | <b>153925</b> | <b>325511</b> | <b>125499</b> | <b>136346</b> | <b>179539</b> | <b>213405</b> | <b>104518</b> | <b>TOTAL EXPORTACIONES</b>        |

1/ Cifras preliminares

FUENTE: SUNAT.

ELABORACIÓN: bcrp, Sucursal Arequipa. Departamento de Estudios Económicos



ANEXO 6

MOQUEGUA: IMPORTACIONES POR EL PUERTO DE ILO 1/  
(Valor FOB en Miles de US\$)

|                                       | 2013         |              |              |              |              |              |              |              |              |              | 2014         |             |              |                                       |
|---------------------------------------|--------------|--------------|--------------|--------------|--------------|--------------|--------------|--------------|--------------|--------------|--------------|-------------|--------------|---------------------------------------|
|                                       | Mar          | Abr          | May          | Jun          | Jul          | Ago          | Set          | Oct          | Nov          | Dic          | Ene          | Feb         | Mar          |                                       |
| <b>BIENES DE CONSUMO</b>              | <b>239</b>   | <b>201</b>   | <b>326</b>   | <b>149</b>   | <b>121</b>   | <b>102</b>   | <b>207</b>   | <b>224</b>   | <b>65</b>    | <b>97</b>    | <b>69</b>    | <b>177</b>  | <b>190</b>   | <b>BIENES DE CONSUMO</b>              |
| Bienes de Consumo no Duradero         | 29           | 46           | 33           | 4            | 4            | 16           | 5            | 7            | 3            | 6            | 17           | 4           | 2            | Bienes de Consumo no Duradero         |
| Bienes de Consumo Duradero            | 210          | 155          | 293          | 145          | 117          | 86           | 202          | 217          | 62           | 91           | 52           | 173         | 188          | Bienes de Consumo Duradero            |
| <b>INSUMOS</b>                        | <b>7026</b>  | <b>9544</b>  | <b>11637</b> | <b>2840</b>  | <b>4325</b>  | <b>7446</b>  | <b>9431</b>  | <b>8478</b>  | <b>4491</b>  | <b>8692</b>  | <b>7245</b>  | <b>1329</b> | <b>9034</b>  | <b>INSUMOS</b>                        |
| Combustibles, Lubricantes y Conexos   | 0            | 3759         | 3463         | 27           | 0            | 3551         | 2870         | 3843         | 2            | 3362         | 3871         | 2           | 4629         | Combustibles, Lubricantes y Conexos   |
| Materias Primas para la Agricultura   | 0            | 0            | 0            | 0            | 0            | 0            | 0            | 0            | 0            | 0            | 0            | 76          | 0            | Materias Primas para la Agricultura   |
| Materias Primas para la Industria     | 7026         | 5785         | 8174         | 2813         | 4325         | 3895         | 6561         | 4635         | 4489         | 5330         | 3374         | 1251        | 4405         | Materias Primas para la Industria     |
| <b>BIENES DE CAPITAL</b>              | <b>17131</b> | <b>38417</b> | <b>14018</b> | <b>13227</b> | <b>16802</b> | <b>18849</b> | <b>12212</b> | <b>21251</b> | <b>35830</b> | <b>17370</b> | <b>44909</b> | <b>8089</b> | <b>8182</b>  | <b>BIENES DE CAPITAL</b>              |
| Materiales de Construcción            | 89           | 60           | 187          | 320          | 1344         | 1263         | 657          | 2047         | 54           | 188          | 40           | 53          | 172          | Materiales de Construcción            |
| Bienes de Capital para la Agricultura | 0            | 0            | 0            | 0            | 0            | 0            | 1428         | 0            | 0            | 0            | 0            | 0           | 0            | Bienes de Capital para la Agricultura |
| Bienes de Capital para la Industria   | 7726         | 32201        | 7148         | 6957         | 9755         | 12991        | 1864         | 12137        | 11368        | 7831         | 40011        | 5933        | 2808         | Bienes de Capital para la Industria   |
| Equipos de Transporte                 | 9316         | 6156         | 6683         | 5950         | 5703         | 4595         | 8263         | 7067         | 24408        | 9351         | 4858         | 2103        | 5202         | Equipos de Transporte                 |
| <b>TOTAL</b>                          | <b>24396</b> | <b>48162</b> | <b>25981</b> | <b>16216</b> | <b>21248</b> | <b>26397</b> | <b>21850</b> | <b>29953</b> | <b>40386</b> | <b>26159</b> | <b>52223</b> | <b>9595</b> | <b>17406</b> | <b>TOTAL</b>                          |

1/ Cifras preliminares

FUENTE: SUNAT.

ELABORACIÓN: BCRP. Sucursal Arequipa. Departamento de Estudios Económicos



BANCO CENTRAL DE RESERVA DEL PERÚ – SUCURSAL AREQUIPA

ANEXO 7

MOQUEGUA: INGRESOS CORRIENTES DEL GOBIERNO CENTRAL

(Miles de nuevos soles)

|   | 2013         |              |              |              |              |              |              |              |              |              | 2014         |              |              |   |
|---|--------------|--------------|--------------|--------------|--------------|--------------|--------------|--------------|--------------|--------------|--------------|--------------|--------------|---|
|   | MAR          | ABR          | MAY          | JUN          | JUL          | AGO          | SEP          | OCT          | NOV          | DIC          | ENE          | FEB          | MAR          |   |
| <b>I. INGRESOS TRIBUTARIOS</b>          | <b>27665</b> | <b>30893</b> | <b>19953</b> | <b>14008</b> | <b>18036</b> | <b>21138</b> | <b>17543</b> | <b>24550</b> | <b>25493</b> | <b>22691</b> | <b>38280</b> | <b>15470</b> | <b>16357</b> | <b>I. INGRESOS TRIBUTARIOS</b>          |
| <b>1. Impuesto a los Ingresos</b>       | 3052         | 3286         | 2420         | 2434         | 2418         | 2257         | 2431         | 2320         | 2203         | 2844         | 4053         | 2502         | 3162         | <b>1. Impuesto a los ingresos</b>       |
| - Personas Naturales                    | 924          | 966          | 938          | 877          | 899          | 980          | 920          | 839          | 926          | 1265         | 2214         | 956          | 1034         | - Personas naturales                    |
| - Personas Jurídicas                    | 1135         | 1164         | 1025         | 1298         | 1372         | 1197         | 1333         | 1305         | 1156         | 1461         | 1788         | 1485         | 1219         | - Personas jurídicas                    |
| - Regularizaciones                      | 993          | 1156         | 457          | 259          | 148          | 80           | 177          | 175          | 121          | 117          | 51           | 61           | 910          | - Regularizaciones                      |
| <b>2. Impuesto a la Importación</b>     | 438          | 161          | 352          | 70           | 128          | 124          | 115          | 98           | 70           | 126          | 66           | 89           | 144          | <b>2. Impuesto a la importación</b>     |
| <b>3. Impuesto General a las Ventas</b> | 23444        | 26689        | 16453        | 10943        | 14652        | 17893        | 14173        | 21187        | 22604        | 18420        | 33462        | 12257        | 12399        | <b>3. Impuesto general a las ventas</b> |
| - Operaciones Internas                  | 2362         | 2067         | 2808         | 2901         | 3452         | 3054         | 3431         | 3537         | 3054         | 4404         | 6209         | 4281         | 3511         | - Operaciones internas                  |
| - Operaciones Externas                  | 21082        | 24622        | 13646        | 8042         | 11199        | 14839        | 10742        | 17651        | 19550        | 14016        | 27253        | 7976         | 8888         | - Operaciones externas                  |
| <b>4. Impuesto Selectivo al Consumo</b> | 55           | 21           | 12           | 11           | 60           | 36           | 38           | 84           | 11           | 42           | 47           | 9            | 9            | <b>4. Impuesto selectivo al consumo</b> |
| <b>5. Otros Ingresos Tributarios</b>    | 678          | 736          | 715          | 550          | 778          | 829          | 787          | 861          | 605          | 1260         | 652          | 613          | 643          | <b>5. Otros ingresos tributarios</b>    |
| <b>II. INGR. NO TRIBUTARIOS</b>         | <b>1782</b>  | <b>400</b>   | <b>804</b>   | <b>1332</b>  | <b>515</b>   | <b>455</b>   | <b>1461</b>  | <b>653</b>   | <b>310</b>   | <b>544</b>   | <b>748</b>   | <b>220</b>   | <b>13</b>    | <b>II. INGR. NO TRIBUTARIOS</b>         |
| <b>INGRESOS CORRIENTES (I+II)</b>       | <b>29447</b> | <b>31293</b> | <b>20757</b> | <b>15340</b> | <b>18551</b> | <b>21593</b> | <b>19004</b> | <b>25203</b> | <b>25803</b> | <b>23236</b> | <b>39028</b> | <b>15690</b> | <b>16370</b> | <b>INGRESOS CORRIENTES (I+II)</b>       |

FUENTE: SUNAT.

ELABORACIÓN: BCRP, Sucursal Arequipa, Departamento de Estudios Económicos





ANEXO 8

MOQUEGUA: GASTOS NO FINANCIEROS DEL GOBIERNO REGIONAL

(Miles de nuevos soles)

|  | 2013         |              |              |              |              |              |              |              |              |               | 2014         |              |              |  |
|--|--------------|--------------|--------------|--------------|--------------|--------------|--------------|--------------|--------------|---------------|--------------|--------------|--------------|--|
|  | MAR          | ABR          | MAY          | JUN          | JUL          | AGO          | SEP          | OCT          | NOV          | DIC           | ENE          | FEB          | MAR          |  |
| <b>GASTOS NO FINANCIEROS</b>             | <b>22284</b> | <b>31992</b> | <b>26606</b> | <b>27540</b> | <b>33283</b> | <b>28551</b> | <b>31234</b> | <b>32059</b> | <b>37577</b> | <b>130346</b> | <b>16376</b> | <b>25589</b> | <b>36478</b> | <b>GASTOS NO FINANCIEROS</b>             |
| <b>A. GASTOS CORRIENTES</b>              | <b>15232</b> | <b>16110</b> | <b>15052</b> | <b>15870</b> | <b>17752</b> | <b>16316</b> | <b>15231</b> | <b>15978</b> | <b>16148</b> | <b>27543</b>  | <b>15341</b> | <b>15225</b> | <b>15976</b> | <b>A. GASTOS CORRIENTES</b>              |
| 1. Personal y obligaciones sociales      | 8997         | 9962         | 9768         | 11131        | 11221        | 9552         | 9806         | 10177        | 9969         | 14456         | 12415        | 10533        | 11156        | 1. Personal y obligaciones sociales      |
| 2. Pensiones y otras prestaciones        | 1019         | 942          | 980          | 944          | 1600         | 998          | 966          | 975          | 1025         | 1629          | 1372         | 1144         | 1030         | 2. Pensiones y otras prestaciones        |
| 3. Bienes y servicios                    | 5137         | 4631         | 4072         | 3675         | 4662         | 5546         | 4361         | 4761         | 4941         | 8725          | 1427         | 3431         | 3647         | 3. Bienes y servicios                    |
| 4. Otros gastos                          | 80           | 575          | 232          | 120          | 269          | 220          | 97           | 65           | 215          | 2733          | 127          | 117          | 143          | 4. Otros gastos                          |
| <b>B. GASTOS DE CAPITAL</b>              | <b>7052</b>  | <b>15882</b> | <b>11554</b> | <b>11670</b> | <b>15531</b> | <b>12235</b> | <b>16003</b> | <b>16081</b> | <b>21429</b> | <b>102803</b> | <b>1035</b>  | <b>10364</b> | <b>20502</b> | <b>B. GASTOS DE CAPITAL</b>              |
| 1. Adquisición de activos no financieros | 7052         | 11307        | 11554        | 11670        | 15531        | 12235        | 16003        | 15991        | 21429        | 102803        | 1035         | 10364        | 20502        | 1. Adquisición de activos no financieros |
| 2. Inversiones Financieras               | 0            | 0            | 0            | 0            | 0            | 0            | 0            | 0            | 0            | 0             | 0            | 0            | 0            | 2. Inversiones Financieras               |
| 3. Donaciones y transferencias           | 0            | 4575         | 0            | 0            | 0            | 0            | 0            | 91           | 0            | 0             | 0            | 0            | 0            | 3. Donaciones y transferencias           |

1/ Información actualizada al 31 de marzo de 2014.

FUENTE: Ministerio de Economía y Finanzas

ELABORACIÓN: BCRP. Sucursal Arequipa. Departamento de Estudios Económicos



BANCO CENTRAL DE RESERVA DEL PERÚ – SUCURSAL AREQUIPA

ANEXO 9

MOQUEGUA: GASTOS NO FINANCIEROS DE LOS GOBIERNOS LOCALES

(Miles de nuevos soles)

|  | 2013         |              |              |              |              |              |              |              |              |               | 2014         |              |              |  |
|--|--------------|--------------|--------------|--------------|--------------|--------------|--------------|--------------|--------------|---------------|--------------|--------------|--------------|--|
|  | MAR          | ABR          | MAY          | JUN          | JUL          | AGO          | SEP          | OCT          | NOV          | DIC           | ENE          | FEB          | MAR          |  |
| <b>GASTOS NO FINANCIEROS</b>             | <b>33052</b> | <b>38319</b> | <b>40050</b> | <b>39445</b> | <b>68162</b> | <b>31455</b> | <b>40263</b> | <b>42335</b> | <b>43035</b> | <b>106495</b> | <b>11604</b> | <b>18766</b> | <b>26300</b> | <b>GASTOS NO FINANCIEROS</b>             |
| <b>A. GASTOS CORRIENTES</b>              | <b>11667</b> | <b>13777</b> | <b>14494</b> | <b>11867</b> | <b>16708</b> | <b>14078</b> | <b>12576</b> | <b>15428</b> | <b>13783</b> | <b>24121</b>  | <b>6673</b>  | <b>8752</b>  | <b>10895</b> | <b>A. GASTOS CORRIENTES</b>              |
| 1. Personal y obligaciones sociales      | 3804         | 4169         | 4016         | 3461         | 5541         | 3412         | 3236         | 4555         | 4735         | 5794          | 3156         | 3039         | 3163         | 1. Personal y obligaciones sociales      |
| 2. Pensiones y otras prestaciones        | 242          | 349          | 259          | 244          | 356          | 479          | 255          | 426          | 366          | 545           | 120          | 171          | 300          | 2. Pensiones y otras prestaciones        |
| 3. Bienes y servicios                    | 7618         | 9185         | 10127        | 8154         | 10695        | 10140        | 8973         | 10359        | 8631         | 17580         | 3344         | 5316         | 7348         | 3. Bienes y servicios                    |
| 4. Donaciones y Transferencias           | 4            | 74           | 92           | 8            | 116          | 47           | 112          | 87           | 51           | 203           | 10           | 75           | 37           | 4. Donaciones y Transferencias           |
| 5. Otros gastos                          | 0            | 0            | 0            | 0            | 0            | 0            | 0            | 0            | 0            | 0             | 43           | 151          | 47           | 5. Otros gastos                          |
| <b>B. GASTOS DE CAPITAL</b>              | <b>21385</b> | <b>24542</b> | <b>25556</b> | <b>27577</b> | <b>51454</b> | <b>17376</b> | <b>27687</b> | <b>26907</b> | <b>29252</b> | <b>82373</b>  | <b>4931</b>  | <b>10014</b> | <b>15405</b> | <b>B. GASTOS DE CAPITAL</b>              |
| 1. Donaciones y Transferencias           | 0            | 20           | 0            | 5442         | 0            | 0            | 0            | 0            | 0            | 0             | 0            | 0            | 239          | 1. Donaciones y Transferencias           |
| 2. Otros Gastos                          | 0            | 0            | 0            | 0            | 0            | 0            | 0            | 0            | 0            | 0             | 0            | 0            | 34           | 2. Otros Gastos                          |
| 3. Adquisición de Activos no Financieros | 21385        | 24522        | 25556        | 22136        | 51402        | 17376        | 27434        | 26863        | 29226        | 82321         | 4931         | 9962         | 15132        | 3. Adquisición de Activos no Financieros |
| 4. Servicio Deuda Pública                | 0            | 0            | 0            | 0            | 52           | 0            | 253          | 44           | 26           | 52            | 0            | 52           | 0            | 4. Servicio Deuda Pública                |

1/ Información actualizada al 31 de marzo de 2014.

FUENTE: Ministerio de Economía y Finanzas

ELABORACIÓN: BCRP, Sucursal Arequipa, Departamento de Estudios Económicos



ANEXO 10

REGION MOQUEGUA: COLOCACIONES EN EL SISTEMA FINANCIERO  
( Saldo en miles de nuevos soles)

| ENTIDADES FINANCIERAS         | 2013          |               |               |               |               |               |               |               |               |               | 2014          |               |               | ENTIDADES FINANCIERAS         |
|-------------------------------|---------------|---------------|---------------|---------------|---------------|---------------|---------------|---------------|---------------|---------------|---------------|---------------|---------------|-------------------------------|
|                               | MAR           | ABR           | MAY           | JUN           | JUL           | AGO           | SEP           | OCT           | NOV           | DIC           | ENE           | FEB           | MAR           |                               |
| <b>I. BANCO DE LA NACIÓN</b>  | <b>24575</b>  | <b>25306</b>  | <b>25809</b>  | <b>41145</b>  | <b>41462</b>  | <b>26652</b>  | <b>26899</b>  | <b>27221</b>  | <b>26876</b>  | <b>27001</b>  | <b>27384</b>  | <b>27732</b>  | <b>28144</b>  | <b>I. BANCO DE LA NACIÓN</b>  |
| <b>II. BANCA MÚLTIPLE</b>     | <b>299278</b> | <b>311100</b> | <b>319659</b> | <b>319969</b> | <b>318897</b> | <b>316942</b> | <b>313620</b> | <b>319564</b> | <b>322261</b> | <b>326323</b> | <b>325385</b> | <b>319626</b> | <b>321131</b> | <b>II. BANCA MÚLTIPLE</b>     |
| Continental                   | 33136         | 34227         | 35394         | 33630         | 32990         | 32835         | 33817         | 34337         | 35297         | 35776         | 35763         | 34373         | 35652         | Continental                   |
| Crédito                       | 161811        | 171134        | 175594        | 177033        | 176785        | 173345        | 167999        | 174838        | 174856        | 176264        | 176882        | 172773        | 174844        | Crédito                       |
| Interbank                     | 28042         | 29147         | 30548         | 30805         | 30621         | 31217         | 31103         | 30449         | 30609         | 30321         | 29666         | 29924         | 30424         | Interbank                     |
| Scotiabank                    | 42374         | 43074         | 44902         | 46258         | 46684         | 48228         | 49222         | 48674         | 50119         | 53092         | 51988         | 51062         | 48541         | Scotiabank                    |
| Mi Banco                      | 27915         | 27385         | 27156         | 26250         | 25861         | 25361         | 25368         | 25178         | 25302         | 24629         | 24796         | 25207         | 25294         | Mi Banco                      |
| Azteca del Perú               | 6000          | 6133          | 6065          | 5993          | 5956          | 5956          | 6111          | 6088          | 6078          | 6241          | 6290          | 6287          | 6376          | Azteca del Perú               |
| Financiero                    | 0             | 0             | 0             | 0             | 0             | 0             | 0             | 0             | 0             | 0             | 0             | 0             | 0             | Financiero                    |
| <b>III. INST.NO BANCARIAS</b> | <b>252628</b> | <b>256049</b> | <b>259923</b> | <b>262718</b> | <b>264032</b> | <b>268624</b> | <b>270955</b> | <b>275745</b> | <b>279806</b> | <b>284165</b> | <b>284898</b> | <b>287898</b> | <b>287811</b> | <b>III. INST.NO BANCARIAS</b> |
| Caja Municipal Arequipa       | 138350        | 140221        | 141939        | 142887        | 142107        | 143687        | 143510        | 145098        | 146148        | 148576        | 148166        | 149345        | 148479        | Caja Municipal Arequipa       |
| Caja Municipal Cusco          | 0             | 0             | 0             | 0             | 0             | 0             | 0             | 0             | 0             | 0             | 0             | 1             | 142           | Caja Municipal Cusco          |
| Caja Municipal Tacna          | 51417         | 51684         | 52299         | 52864         | 52846         | 53565         | 53956         | 54550         | 55430         | 55412         | 55367         | 55552         | 55731         | Caja Municipal Tacna          |
| Financiera Confianza*         | 21681         | 22183         | 22620         | 22983         | 23306         | 23898         | 24238         | 24361         | 24608         | 24626         | 24918         | 24476         | 24105         | Financiera Confianza*         |
| Financiera Efectiva           | 2203          | 2258          | 2396          | 2409          | 2469          | 2518          | 2541          | 2636          | 2746          | 3300          | 3384          | 3448          | 3554          | Financiera Efectiva           |
| Credi Scotia Financiera       | 14125         | 14136         | 14161         | 14000         | 14075         | 14345         | 14416         | 14879         | 15357         | 15658         | 15885         | 16294         | 16587         | Credi Scotia Financiera       |
| Financiera TFC                | 0             | 0             | 0             | 0             | 0             | 0             | 0             | 0             | 0             | 0             | 0             | 0             | 0             | Financiera TFC                |
| Financiera Nueva Visión       | 6997          | 6788          | 6719          | 6835          | 6956          | 7051          | 151           | 7032          | 7121          | 7123          | 7130          | 7192          | 7154          | Financiera Nueva Visión       |
| Edpyme Marcimex**             | 139           | 134           | 130           | 126           | 146           | 159           | 7065          | 167           | 183           | 265           | 282           | 234           | 223           | Edpyme Marcimex**             |
| Compartamos Financiera        | 0             | 0             | 0             | 0             | 0             | 0             | 0             | 0             | 0             | 0             |               | 249           | 389           | Compartamos Financiera        |
| Financiera Edyficar           | 13975         | 14848         | 15477         | 15885         | 16475         | 17093         | 17815         | 19019         | 20012         | 20686         | 21421         | 21740         | 21674         | Financiera Edyficar           |
| Caja Municipal Sullana        | 3741          | 3797          | 4182          | 4729          | 5652          | 6308          | 7263          | 8003          | 8201          | 8519          | 8345          | 9367          | 9773          | Caja Municipal Sullana        |
| <b>TOTAL</b>                  | <b>576481</b> | <b>592455</b> | <b>605391</b> | <b>623832</b> | <b>624391</b> | <b>612218</b> | <b>611474</b> | <b>622530</b> | <b>628943</b> | <b>637489</b> | <b>637667</b> | <b>635256</b> | <b>637086</b> | <b>TOTAL</b>                  |
| Moneda Nacional               | 475549        | 485617        | 492087        | 511700        | 514325        | 502325        | 505426        | 519403        | 528314        | 533347        | 533272        | 537892        | 540362        | Moneda Nacional               |
| Moneda Extranjera             | 100932        | 106838        | 113304        | 112132        | 110066        | 109893        | 106048        | 103127        | 100629        | 104142        | 104395        | 97364         | 96724         | Moneda Extranjera             |

FUENTE: Superintendencia de Banca, Seguros y AFP's.

ELABORACIÓN:BCRP.Sucursal Arequipa. Departamento de Estudios Económicos



BANCO CENTRAL DE RESERVA DEL PERÚ – SUCURSAL AREQUIPA

ANEXO 11

REGION MOQUEGUA: DEPOSITOS EN EL SISTEMA FINANCIERO

( Saldo en miles de nuevos soles)

| ENTIDADES FINANCIERAS            | 2013          |               |               |               |               |               |               |               |               |               | 2014          |               |               | ENTIDADES FINANCIERAS            |
|----------------------------------|---------------|---------------|---------------|---------------|---------------|---------------|---------------|---------------|---------------|---------------|---------------|---------------|---------------|----------------------------------|
|                                  | MAR           | ABR           | MAY           | JUN           | JUL           | AGO           | SEP           | OCT           | NOV           | DIC           | ENE           | FEB           | MAR           |                                  |
| <b>I. BANCO DE LA NACIÓN</b>     | <b>170807</b> | <b>172222</b> | <b>170502</b> | <b>176417</b> | <b>174324</b> | <b>174871</b> | <b>175819</b> | <b>175861</b> | <b>171544</b> | <b>167923</b> | <b>173705</b> | <b>161180</b> | <b>154864</b> | <b>I. BANCO DE LA NACIÓN</b>     |
| <b>II. BANCA MÚLTIPLE</b>        | <b>450586</b> | <b>426762</b> | <b>437660</b> | <b>408140</b> | <b>414867</b> | <b>383042</b> | <b>397855</b> | <b>405128</b> | <b>418080</b> | <b>429433</b> | <b>439809</b> | <b>405860</b> | <b>446937</b> | <b>II. BANCA MÚLTIPLE</b>        |
| Continetal                       | 31863         | 30484         | 30354         | 33507         | 35437         | 34236         | 34501         | 35365         | 35241         | 37588         | 39437         | 38361         | 39263         | Continetal                       |
| Crédito                          | 286542        | 254817        | 247071        | 243832        | 250097        | 226761        | 231065        | 235463        | 247626        | 252509        | 245939        | 235402        | 271388        | Crédito                          |
| Interbank                        | 63323         | 64853         | 64483         | 63299         | 62226         | 58719         | 55318         | 53852         | 55336         | 59776         | 71563         | 66750         | 68673         | Interbank                        |
| Scotiabank                       | 56018         | 63620         | 83132         | 54953         | 54563         | 50590         | 63482         | 67441         | 67131         | 67168         | 69659         | 52812         | 55596         | Scotiabank                       |
| Mi Banco                         | 5975          | 6019          | 6041          | 5665          | 5722          | 5965          | 6899          | 6405          | 6182          | 5951          | 6948          | 6636          | 6272          | Mi Banco                         |
| Azteca del Perú                  | 6865          | 6969          | 6579          | 6884          | 6822          | 6771          | 6590          | 6602          | 6564          | 6441          | 6263          | 5899          | 5745          | Azteca del Perú                  |
| Financiero                       | 0             | 0             |               | 0             | 0             | 0             | 0             | 0             | 0             | 0             | 0             | 0             | 0             | Financiero                       |
| <b>III. INSTIT. NO BANCARIAS</b> | <b>127733</b> | <b>129000</b> | <b>133171</b> | <b>132991</b> | <b>133050</b> | <b>135427</b> | <b>135886</b> | <b>136270</b> | <b>139402</b> | <b>143084</b> | <b>148435</b> | <b>144818</b> | <b>144064</b> | <b>III. INSTIT. NO BANCARIAS</b> |
| Caja Municipal Arequipa          | 89090         | 89672         | 91871         | 91980         | 91545         | 94322         | 94422         | 95471         | 97329         | 100810        | 104443        | 99865         | 100139        | Caja Municipal Arequipa          |
| Caja Municipal Tacna             | 28796         | 29937         | 31191         | 30849         | 30985         | 30511         | 30669         | 30549         | 31531         | 31589         | 33317         | 33973         | 33459         | Caja Municipal Tacna             |
| Caja Municipal Sullana           | 1449          | 1240          | 1700          | 1768          | 2233          | 1953          | 2304          | 2013          | 2034          | 2196          | 1963          | 2417          | 2548          | Caja Municipal Sullana           |
| Financiera Confianza             | 4076          | 3901          | 4047          | 4035          | 3913          | 4248          | 3689          | 3403          | 3592          | 3432          | 3580          | 3473          | 3380          | Financiera Confianza             |
| Caja Municipal Cusco             | 0             | 0             | 0             | 0             | 0             | 0             | 0             | 0             | 0             | 0             | 0             | 3             | 107           | Caja Municipal Cusco             |
| Credi Scotia Financiera          | 4322          | 4250          | 4362          | 4359          | 4374          | 4393          | 4802          | 4834          | 4916          | 5057          | 5132          | 5087          | 4431          | Credi Scotia Financiera          |
| <b>TOTAL</b>                     | <b>749126</b> | <b>727984</b> | <b>741333</b> | <b>717548</b> | <b>722241</b> | <b>693340</b> | <b>709560</b> | <b>717259</b> | <b>729026</b> | <b>740440</b> | <b>761949</b> | <b>711858</b> | <b>745865</b> | <b>TOTAL</b>                     |
| Moneda Nacional                  | 608870        | 589990        | 574114        | 566603        | 567597        | 545999        | 557693        | 555350        | 572829        | 569698        | 587542        | 547728        | 576538        | Moneda Nacional                  |
| Moneda Extranjera                | 140257        | 137994        | 167219        | 150945        | 154644        | 147341        | 151867        | 161909        | 156197        | 170742        | 164960        | 164130        | 169327        | Moneda Extranjera                |

FUENTE: Superintendencia de Banca, Seguros y AFP's.

ELABORACIÓN:BCRP.Sucursal Arequipa. Departamento de Estudios Económicos



ANEXO 12

MOQUEGUA: CARTERA PESADA DEL SISTEMA FINANCIERO 1/

(En Porcentajes)

| ENTIDADES FINANCIERAS            | 2013       |            |            |            |            |            |            |            |            |            |            | 2014       |            |                                  | ENTIDADES FINANCIERAS        |
|----------------------------------|------------|------------|------------|------------|------------|------------|------------|------------|------------|------------|------------|------------|------------|----------------------------------|------------------------------|
|                                  | MAR        | ABR        | MAY        | JUN        | JUL        | AGO        | SEP        | OCT        | NOV        | DIC        | ENE        | FEB        | MAR        |                                  |                              |
| <b>I. BANCO DE LA NACIÓN</b>     | 0,7        | 0,7        | 0,7        | 0,6        | 0,6        | 0,8        | 0,7        | 0,7        | 0,7        | 0,7        | 0,8        | 0,7        | 0,7        | 0,8                              | <b>I. BANCO DE LA NACIÓN</b> |
| <b>II. BANCA MULTIPLE</b>        | 3,5        | 3,6        | 3,4        | 3,3        | 3,5        | 3,8        | 4,0        | 3,5        | 2,9        | 3,2        | 3,1        | 3,5        | 3,8        | <b>II. BANCA MULTIPLE</b>        |                              |
| <b>III. INSTIT. NO BANCARIAS</b> |            |            |            |            |            |            |            |            |            |            |            |            |            | <b>III. INSTIT. NO BANCARIAS</b> |                              |
| Empresas Financieras             | 3,0        | 2,8        | 2,6        | 3,1        | 3,2        | 3,9        | 3,7        | 3,4        | 5,0        | 3,3        | 3,3        | 3,9        | 4,1        | Empresas Financieras             |                              |
| Cajas Municipales                | 4,1        | 4,5        | 4,5        | 4,1        | 3,7        | 5,2        | 5,4        | 5,3        | 6,4        | 4,8        | 5,1        | 5,4        | 5,8        | Cajas Municipales                |                              |
| Cajas Rurales                    | 2,1        | 2,1        | 0,0        | 0,0        | 0,0        | 0,0        | 0,0        | 0,0        | 0,0        | 0,0        | 0,0        | 0,0        | 0,0        | Cajas Rurales                    |                              |
| Edpymes                          | 3,8        | 3,5        | 2,9        | 2,7        | 2,8        | 2,8        | 3,2        | 5,7        | 2,8        | 1,8        | 4,5        | 3,0        | 4,3        | Edpymes                          |                              |
| <b>TOTAL</b>                     | <b>3,5</b> | <b>3,7</b> | <b>3,6</b> | <b>3,5</b> | <b>3,9</b> | <b>4,2</b> | <b>4,3</b> | <b>4,0</b> | <b>3,9</b> | <b>3,5</b> | <b>3,4</b> | <b>4,1</b> | <b>4,4</b> | <b>TOTAL</b>                     |                              |

1/ Cifras Preliminares

FUENTE: Superintendencia de Banca, Seguros y AFP (SBS)

ELABORACIÓN: BCRP. Sucursal Arequipa. Departamento de Estudios Económicos

