

BANCO CENTRAL DE RESERVA DEL PERÚ
SUCURSAL AREQUIPA



MOQUEGUA: Síntesis de Actividad Económica
Enero 2014¹

Departamento de Estudios Económicos

El Banco Central de Reserva del Perú (BCRP) ha considerado presentar un conjunto de indicadores sectoriales de actividad económica con la finalidad de poder realizar el seguimiento del desempeño de la economía departamental. Para el sector real, se ha utilizado el Valor Bruto de Producción a precios del año 2007 para los sectores disponibles. Cabe señalar que a partir de enero 2014, el Instituto Nacional de Estadística (INEI) ha realizado el cambio de año base (de 1994 a 2007) para la construcción del Producto Bruto Interno (PBI) nacional, estando en elaboración la desagregación departamental. En la medida que se publique referida información, el BCRP volvería a elaborar para cada departamento un indicador agregado de actividad económica.

¹ En el presente informe participaron: Jorge Zúñiga, Lizzie Jugo y Judith Reátegui.

ÍNDICE

Página

RESUMEN EJECUTIVO	3
I. ACTIVIDAD PRODUCTIVA	5
1. Actividad primaria	5
1.1 Sector agropecuario	5
1.2 Sector pesca.....	6
1.3 Sector minería	7
2. Otros indicadores sectoriales	8
2.1 Sector manufactura	8
2.2 Arribos a los establecimientos de hospedaje	9
II. ASPECTOS LABORALES	9
1. Empleo.....	9
III. SECTOR EXTERNO	11
1. Exportaciones	11
IV. CRÉDITO Y DEPÓSITOS.....	11
1. Crédito del sistema financiero	11
2. Depósitos en el sistema financiero	13
V. FINANZAS PÚBLICAS.....	15
1. Consumo público	15
2. Inversión pública.....	15
VI. ANEXOS	17

RESUMEN EJECUTIVO

Principales hechos de importancia

- En enero, aumentó la producción, en términos interanuales, de los **sectores pesca** (35,7 por ciento) y **minería** (10,0 por ciento); disminuyendo para el **sector agropecuario** (-1,1 por ciento).
- Al considerar otros indicadores de la actividad económica en la región, se aprecia que en enero aumentó la actividad manufacturera (1,3 por ciento), al ser mayor la producción de cobre blíster; y el crédito directo total (9,5 por ciento). Por el contrario, se redujo la inversión pública (-40,1 por ciento), el empleo formal urbano en la ciudad de Moquegua (-31,0 por ciento) y los arribos de turistas a los establecimientos de hospedaje (- 3,3 por ciento).

Actividad primaria

- La **actividad agropecuaria** disminuyó 1,1 por ciento interanual en enero, debido principalmente a la menor producción de carne de vacuno (-13,6 por ciento), vid (-49,2 por ciento), papa (-17,6 por ciento) y palto (-34,7 por ciento).
- El **sector pesca** registró un aumento de 35,7 por ciento por la extracción de especies marinas para consumo humano directo, habiendo sido nula la extracción de anchoveta para la actividad industrial.
- La **actividad minera** creció 10,0 por ciento, asociada a los mayores volúmenes de cobre (12,7 por ciento) y plata (32,5 por ciento).

Otros indicadores de actividad económica

- La **producción del sector manufacturero** en enero aumentó 1,3 por ciento interanual, al subir la producción de cobre blíster (2,5 por ciento), conservas y congelado de pescado (37,8 por ciento), así como de oro refinado (33,3 por ciento).
- Los **arribos a los establecimientos de hospedaje** cayeron en el mes 3,3 por ciento interanual, toda vez que se redujo la afluencia de turistas nacionales.
- El **empleo formal** en las empresas de más de 10 trabajadores en la ciudad de Moquegua cayó en enero 31,0 por ciento interanual, incidiendo la variación negativa de los sectores servicios (-45,1 por ciento), comercio (-8,3 por ciento) y transportes, almacenes y comunicaciones (-6,3 por ciento).
- El **crédito directo total** en la región se incrementó en el mes 9,5 por ciento, en términos nominales, frente a similar mes del año anterior. Los mayores crecimientos corresponden a los créditos hipotecario (29,2 por ciento) y de consumo (14,6 por ciento).
- La **inversión pública** (S/.6,0 millones) cayó 40,1 por ciento en enero, en términos reales, frente a igual mes del año anterior, debido a la menor inversión del Gobierno Regional (-73,1 por ciento) y gobiernos locales (-19,2 por ciento).

CUADRO N° 1
OTROS INDICADORES DE ACTIVIDAD ECONOMICA
 (Variación % respecto a similar mes del año anterior)

	Ago.13	Set.13	Oct.13	Nov.13	Dic.13	Ene.14
Producción industrial 1/	↑ 13.2	↑ 272.0	↑ 115.9	↑ 7.9	↓ -3.2	↑ 1.3
Arribos a establecimientos de hospedaje	↑ 0.4	↓ -2.5	↓ -0.9	↑ 6.8	↑ 3.3	↓ -3.3
Empleo formal urbano 2/	↓ -20.9	↑ 10.4	↑ 28.3	↑ 26.5	↑ 23.4	↓ -31.0
Crédito total 3/	↑ 14.5	↑ 14.0	↑ 12.7	↑ 10.4	↑ 10.5	↑ 9.5
Crédito de consumo 3/	↑ 16.5	↑ 16.8	↑ 16.1	↑ 15.5	↑ 14.7	↑ 14.6
Crédito hipotecario 3/	↑ 26.5	↑ 29.1	↑ 29.1	↑ 30.9	↑ 29.8	↑ 29.2
Inversión pública 1/	↓ -29.0	↑ 0.7	↓ -17.1	↓ -0.7	↑ 73.2	↓ -40.1

1/ En términos reales.

2/ En empresas de 10 a más trabajadores situadas en la ciudad de Moquegua.

3/ En términos nominales.

Fuentes: BCRP - Sucursal Arequipa, MINCETUR, SBS y MEF.

I. ACTIVIDAD PRODUCTIVA

1. Actividad primaria

1.1 Sector agropecuario

- El **sector agropecuario** reportó una variación negativa de 1,1 por ciento, asociada a la contracción de la actividad agrícola (-1,8 por ciento), la que fue compensada parcialmente por el crecimiento del sub-sector pecuario (2,4 por ciento).
- El **sub-sector agrícola**, mostró una mayor tendencia a la baja, al registrarse niveles de producción inferiores de cultivos como vid (-49,2 por ciento), papa (-17,6 por ciento), palto (-34,7 por ciento) y cebolla (-55,7 por ciento), entre los más importantes; luego que las condiciones climatológicas no les fueran favorables, para su normal desarrollo vegetativo.
- El avance de la **actividad pecuaria** se sustenta en la evolución de las especies pecuarias productoras de leche fresca (10,0 por ciento), carne de porcino (7,8 por ciento) y huevos (3,6 por ciento), contrarrestando la caída ocurrida en la línea de carne de vacuno (-13,6 por ciento) y carne de ave (-7,3 por ciento), entre otros.

CUADRO N° 2
SECTOR AGROPECUARIO 1/
(Miles de toneladas)

Subsectores	Estructura Porcentual 2012 2/	Enero			Contribución al crecimiento 3/
		2013	2014	Var.%	
SECTOR AGRICOLA	86,2			-1,8	-1,5
Maíz amiláceo	0,7	0,0	0,0	-71,4	-0,1
Maíz amarillo duro	0,1	0,0	0,0	-54,1	-0,1
Papa	2,7	0,4	0,3	-17,6	-0,3
Yuca	0,0	0,0	0,0	n.d.	n.d.
Trigo	0,1	0,0	0,0	-100,0	0,0
Cebada grano	0,1	0,0	0,0	-100,0	0,0
Haba grano verde	0,2	0,0	0,0	-71,1	-0,1
Cebolla	1,0	0,1	0,0	-55,7	-0,2
Alfalfa	72,1	54,1	54,1	0,0	0,0
Palto	3,5	0,1	0,1	-34,7	-0,3
Manzano	0,3	0,1	0,1	21,6	0,1
Vid	3,9	0,1	0,0	-49,2	-0,4
Olivo	0,8	0,0	0,0	n.d.	n.d.
Chirimoyo	0,2	0,0	0,0	n.d.	n.d.
Damasco	0,6	0,0	0,0	n.d.	n.d.
SECTOR PECUARIO	13,8			2,4	0,4
Carne de ave 4/	0,3	0,0	0,0	-7,3	0,0
Carne de Alpaca 4/	0,2	0,0	0,0	-13,9	0,0
Carne de Llama 4/	0,2	0,0	0,0	-43,8	-0,1
Carne de caprino 4/	0,0	0,0	0,0	-48,8	0,0
Carne de ovino 4/	0,3	0,0	0,0	-19,5	-0,1
Carne de porcino 4/	1,1	0,0	0,0	7,8	0,1
Carne de vacuno 4/	2,6	0,1	0,1	-13,6	-0,4
Huevo	0,4	0,0	0,0	3,6	0,0
Leche	8,6	1,3	1,5	10,0	1,0
SECTOR AGROPECUARIO	100,0			-1,1	-1,1

1/ Cifras preliminares.

2/ A precios de 2007

3/ En base a la estructura de similar periodo de 2013.

4/ Peso neto.

Fuente: Gerencia Regional de Agricultura y Riego-Arequipa.

Elaboración: BCRP, Sucursal Arequipa. Departamento de Estudios Económicos.



- El avance de la presente **campaña de siembras 2013/2014** mostró características estables acordes con la estación, habiéndose registrado a enero una extensión de 1 530 hectáreas inferior en 10,5 por ciento; resultado de las menores extensiones de siembra de los cultivos papa (-8,1 por ciento), trigo (-46,8 por ciento), cebada grano (-49,1 por ciento) y cebolla (66,7 por ciento); además de la ausencia de nuevas plantaciones de vid (-100,0 por ciento).

CUADRO N° 3
SUPERFICIE SEMBRADA 1/
(En hectáreas)

	Campaña agrícola 2/		Variación	
	2012/2013	2013/2014	Absoluta	Porcentual
Maíz amiláceo	640	654	14	2,2
Maíz amarillo duro	27	16	- 11	-40,7
Papa	493	453	- 40	-8,1
Yuca	2	1	- 1	-50,0
Trigo	79	42	- 37	-46,8
Cebada grano	106	54	- 52	-49,1
Haba grano verde	40	76	36	90,0
Cebolla	84	28	- 56	-66,7
Alfalfa	165	150	- 15	-9,1
Palto	28	51	23	82,1
Manzano	0	0	0	n.d.
Vid	44	0	- 44	-100,0
Olivo	1	5	4	400,0
Chirimoyo	0	0	0	n.d.
Damasco	0	0	0	n.d.
Total	1 709	1 530	- 179	-10,5

1/ Cifras preliminares.

2/ De agosto a enero.

Fuente: Gerencia Regional de Agricultura y Riego - Moquegua.

Elaboración: BCRP, Sucursal Arequipa. Departamento de Estudios Económicos.

1.2 Sector pesca

- La **actividad pesquera** resultó superior en 35,7 por ciento, asociada al dinamismo de la extracción de especies marinas para la línea de consumo humano directo (32,2 por ciento), orientada tanto a la línea de fresco (12,0 por ciento) como de congelado (75,7 por ciento), luego que la temperatura oceanográfica fuera favorable para el mayor hacinamiento de estas especies.

CUADRO N° 4
SECTOR PESCA 1/
(En toneladas)

	Enero		
	2013	2014	Var.%
Consumo Humano Directo	2 364	3 125	32,2
Fresco	1 613	1 807	12,0
Congelado	750	1 318	75,7
Consumo Humano Indirecto	781	0	-100,0
SECTOR PESCA 2/			35,7

1/ Cifras preliminares.

2/ A precios de 2007

Fuente: Ministerio de la Producción

Elaboración: BCRP, Sucursal Arequipa, Departamento de Estudios Económicos.

- En enero, el precio promedio de la harina de pescado fue US\$ 1 445,2 por tonelada, resultado superior en 1,0 por ciento, en relación al mes anterior.

GRÁFICO N° 1
COTIZACIÓN INTERNACIONAL DE HARINA DE PESCADO
(Hamburgo - US\$/TM)

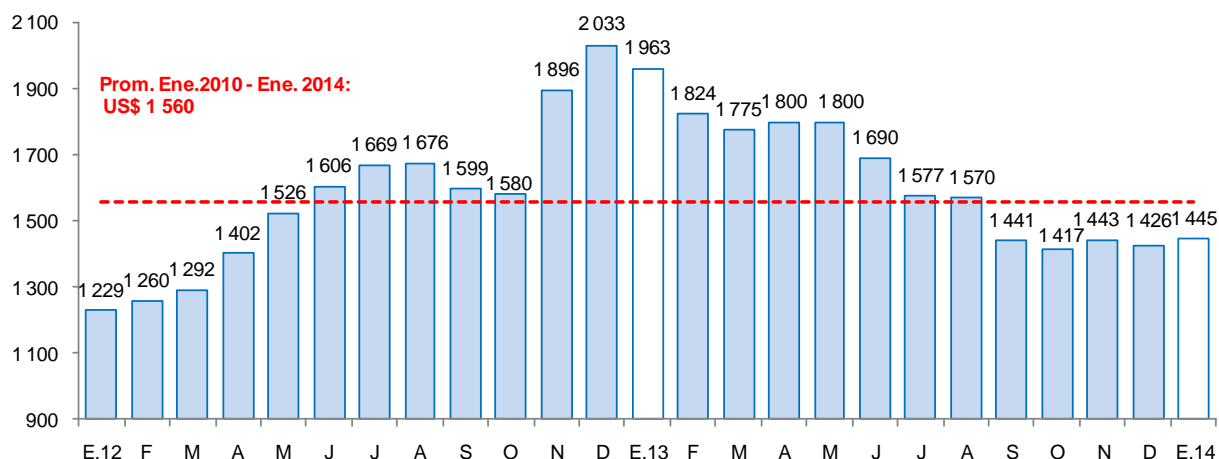

Fuente: Bloomberg.

1.3 Sector minería

- La **actividad minera** registró una expansión de 10,0 por ciento en enero, impulsada por la mayor producción de cobre (12,7 por ciento), plata (32,5 por ciento) y molibdeno (16,9 por ciento). En los casos de cobre y molibdeno, los resultados se explican principalmente por la mayor producción de la empresa Southern Perú Cooper Corporation.

CUADRO N° 5
SECTOR MINERÍA 1/
(Variación % real respecto a similar periodo del año anterior)

Mineral	Estructura Porcentual 2012 2/	Enero			Contribución 3/
		2013	2014	Var.%	
Cobre (TMF)	73,4	13 773	15 523	12,7	9,4
Oro (KFG)	9,8	400	264	-34,0	-2,9
Plata (KGF)	3,5	7 767	10 292	32,5	1,0
Molibdeno (TMF)	13,3	261	305	16,9	2,5
SECTOR MINERÍA 2/	100,0			10,0	10,0

1/ Cifras preliminares.

2/ A precios de 2007

3/ En base a la estructura de similar periodo de 2013.

Fuente: Ministerio de Energía y Minas.

Elaboración: BCRP, Sucursal Arequipa. Departamento de Estudios Económicos.

GRÁFICO N° 2
CRECIMIENTO DE LA PRODUCCIÓN MINERA
 (Variación % real respecto a similar mes del año anterior)

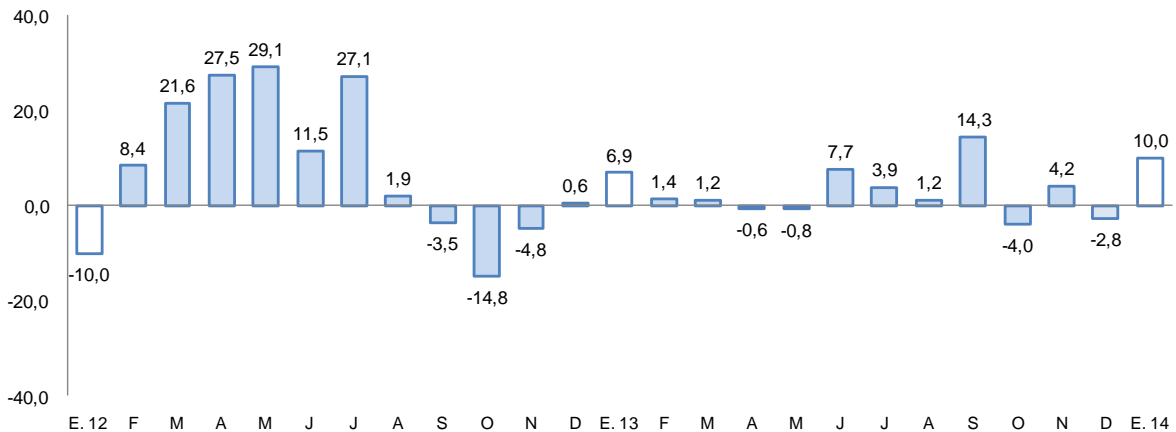

Fuente: MINEM.

Elaboración: BCRP, Sucursal Arequipa, Departamento de Estudios Económicos.

2. Otros indicadores sectoriales

2.1 Sector manufactura

- La **producción manufacturera** en Moquegua en el mes de enero registró un crecimiento de 1,3 por ciento interanual, debido al aumento de la producción de cobre blíster, congelado de pescado y oro refinado, comportamiento que fue parcialmente contrarrestado por la caída observada en plata refinada y cátodos de cobre y la nula producción de harina y aceite de pescado.

CUADRO N° 6
SECTOR MANUFACTURA
 (Variación % real respecto a similar periodo del año anterior)

Ramas de actividad	Estructura porcentual 2012 2/	Enero	
		Var.%	Contribución 3/
MANUFACTURA PRIMARIA	100,0	1,3	1,3
Conservas y congelado pescado	0,5	37,8	0,3
Harina y aceite de pescado	0,6	n.a.	0,0
Cobre blíster	55,2	2,5	1,2
Cátodos de cobre	42,1	-0,3	-0,2
Oro refinado	0,2	33,3	0,1
Plata refinada	1,4	-7,1	-0,1
SECTOR MANUFACTURA	100,0	1,3	1,3

2/ A precios de 1994.

3/ En base a la estructura de similar periodo de 2013.

Fuente: Ministerios de la Producción y Energía y Minas

Elaboración: BCRP, Sucursal Arequipa. Departamento de Estudios Económicos.

2.2 Arribos a los establecimientos de hospedaje

- Los **arribos de turistas** al departamento de Moquegua en el primer mes de 2014 (15 946 personas), disminuyó 3,3 por ciento, respecto a igual mes del año anterior, debido a la contracción registrada en el turismo nacional (-4,0 por ciento). La procedencia de los turistas nacionales se da especialmente de las ciudades de Arequipa, Lima, Tacna y Puno; y en el caso de los extranjeros de Chile, Bolivia, Estados Unidos y Argentina, entre los principales.

GRAFICO N° 3
CRECIMIENTO DE ARRIBOS A ESTABLECIMIENTOS DE HOSPEDAJE
(Variación %)

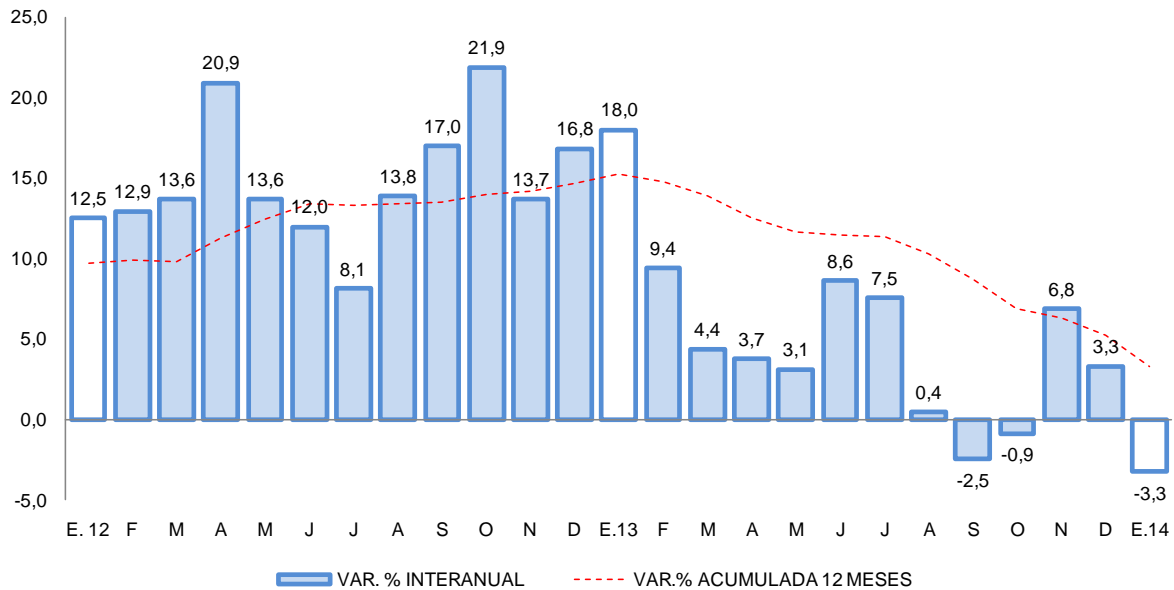

Fuente: Encuesta Mensual a Establecimientos de Hospedaje- MINCETUR.

II. ASPECTOS LABORALES

1. Empleo

- El **empleo en la ciudad de Moquegua**, en empresas privadas formales de 10 a más trabajadores, se redujo en 31,0 por ciento en enero; resultado del menor dinamismo mostrado por los sectores de servicios (-45,1 por ciento), además de comercio (-8,3 por ciento) y transportes, almacenes y comunicaciones (-6,3 por ciento).

CUADRO N° 7
CIUDAD DE MOQUEGUA: ÍNDICE MENSUAL DE EMPLEO EN EMPRESAS PRIVADAS FORMALES DE 10 Y
MÁS TRABAJADORES POR RAMA DE ACTIVIDAD ECONÓMICA 1/
 (Octubre 2010=100)

	Enero		
	2013	2014	Var. %
Extractiva 2/	91,2	92,1	1,0
Industria manufacturera	140,0	173,3	23,8
Comercio	104,8	96,1	-8,3
Transporte, almacenes y comunicaciones	113,5	106,4	-6,3
Servicios 3/	108,7	59,6	-45,1
Total	106,3	73,3	-31,0

Nota: La información corresponde al primer día de cada mes.

1/ Cifras preliminares.

2/ Conformada por las subramas agricultura, pesca y minería.

3/ Conformada por las subramas servicios prestados a empresas, restaurantes y hoteles, establecimientos financieros, enseñanza, servicios sociales y comunales; y electricidad, gas y agua.

Fuente: MTPE - Encuesta Nacional de Variación del Empleo (ENVME)

Elaboración: BCRP, Sucursal Arequipa. Departamento de Estudios Económicos.

GRÁFICO N°4
CIUDAD DE MOQUEGUA: EMPLEO FORMAL URBANO EN EMPRESAS DE 10 A MÁS TRABAJADORES
 (Variación % respecto a similar mes del año anterior)

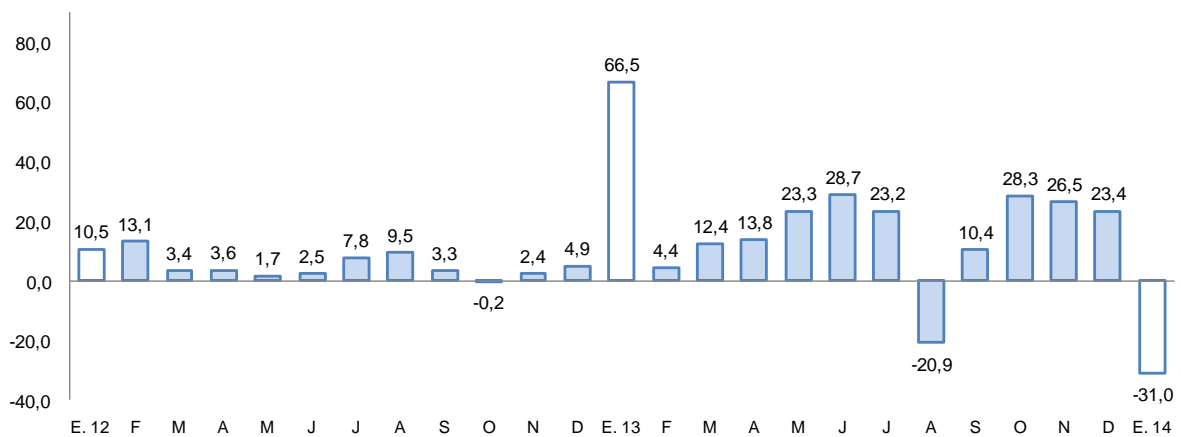

Fuente: Ministerio de Trabajo y Promoción del Empleo.

III. SECTOR EXTERNO

1. Exportaciones

- Las **exportaciones** se redujeron 10,0 por ciento en enero, debido al menor ritmo de los despachos de productos derivados del cobre (-9,0 por ciento) y en menor incidencia, los referidos a productos pesqueros (-51,0 por ciento); en la rama tradicional.
- Adicionalmente, las exportaciones no tradicionales se redujeron 17,7 por ciento, explicado por la caída ocurrida en los rubros: químico (-23,6 por ciento), además de la nula venta de productos sidero-metalúrgicos y los considerados en "otros".
- En el mes, los principales países destino de las exportaciones regionales fueron República Popular China (48,0 por ciento), Italia (19,8 por ciento), Canadá (11,4 por ciento) y Brasil (9,4 por ciento).

CUADRO N° 8
EXPORTACIONES POR GRUPO DE PRODUCTOS 1/
(Valor FOB en miles de US\$)

TIPO	Estructura %		Enero		
	2012 2/	2013	2014	Var.%	Contribución 3/
PRODUCTOS TRADICIONALES	96,1	194 338	175 378	-9,8	-9,5
Pesqueros	1,6	3 636	1 781	-51,0	-0,9
Agrícolas	0,0	0	0	n.d.	n.d.
Mineros	94,5	190 702	173 551	-9,0	-8,6
Petróleo y derivados	0,0	0	46	n.d.	n.d.
PRODUCTOS NO TRADICIONALES	3,9	5 057	4 161	-17,7	-0,4
Agropecuarios	0,0	1	0	-1,0	0,0
Pesqueros	0,3	340	1 287	278,8	0,5
Textiles	0,0	0	0	n.d.	n.d.
Maderas, papeles y sus manufact	0,0	0	0	n.d.	n.d.
Químicos	2,8	3 760	2 874	-23,6	-0,4
Minerales no metálicos	0,0	0	0	n.d.	n.d.
Sidero-metalúrgicos	0,2	554,6909	0	-100,0	-0,3
Metal-mecánicos	0,6	0	0	n.d.	n.d.
Otros	0,0	401,9385	0	-100,0	-0,2
TOTAL EXPORTACIONES	100,0	199 395	179 539	-10,0	-10,0

1/ Cifras preliminares.

2/ En base a estructura de 2012

3/ En base a la estructura de similar periodo de 2013

Fuente: Superintendencia Nacional de Administración y Tributaria.

Elaboración: BCRP, Sucursal Arequipa, Departamento de Estudios Económicos.

IV. CRÉDITO Y DEPÓSITOS

1. Crédito del sistema financiero

- Los **créditos al sector privado** en el sector financiero de Moquegua al finalizar el primer mes tuvieron un saldo de S/. 637,7 millones; con una variación positiva de 9,5 por ciento, respecto a enero de 2013. El Banco de la Nación canalizó el 4,3 por ciento del total del sistema y sus saldos crecieron 13,8 por ciento en el período analizado; la banca múltiple colocó el 51,0 por ciento y tuvieron un incremento de 4,1 por ciento, mientras que las instituciones no bancarias

que colocaron el 44,7 por ciento, incrementaron sus créditos en 16,1 por ciento. Las colocaciones del sistema financiero estuvieron conformadas en un 83,6 por ciento por moneda nacional.

CUADRO N° 9
CREDITO DIRECTO DEL SISTEMA FINANCIERO
(Saldos en miles de nuevos soles)

	Estructura %	Enero			Contribución
	Enero 2014	2013	2014	Var. %	1/
Banco de la Nación	4,3	24 053	27 384	13,8	0,5
Banca múltiple	51,0	312 655	325 385	4,1	2,2
Instituciones no bancarias	44,7	245 429	284 898	16,1	6,8
Cajas municipales	33,2	190 488	211 878	11,2	3,7
Cajas rurales	0,0	20794	0	n.a.	-3,6
Edpymes	0,1	5 290	282	-94,7	-0,9
Financieras	11,4	28 857	72 738	152,1	7,6
TOTAL	100,0	582 137	637 667	9,5	9,5
Corporativo, gran y mediana empresa	14,8	101 297	94 167	-7,0	-1,2
Consumo	36,0	200 245	229 473	14,6	5,0
Hipotecario	10,7	53 099	68 592	29,2	2,6
Pequeña empresa	25,5	144 624	162 776	12,6	3,1
Microempresa	13,0	82 872	82 659	-0,3	0,0
En moneda nacional	83,6	473 018	533 272	12,7	10,3
En moneda extranjera	16,4	109 119	104 395	-4,3	-0,8

1/ En puntos porcentuales.

Fuente: Superintendencia de Banca, Seguros y AFP.

Elaboración: BCRP, Sucursal Arequipa. Departamento de Estudios Económicos.

- Según tipo de crédito, los mayores crecimientos de colocaciones corresponden a créditos de hipotecarios con un 29,2 por ciento y de consumo con 14,6 por ciento.
- Las empresas que reportaron los mayores saldos fueron el Banco de Crédito con el 27,7 por ciento, la Caja Municipal de Ahorro y Crédito de Arequipa con el 23,2 por ciento, Caja Municipal de Ahorro y Crédito de Tacna con el 8,7 por ciento y el Scotiabank con 8,2 por ciento.

GRAFICO N° 5
CRECIMIENTO DE LAS COLOCACIONES DEL SISTEMA FINANCIERO
(Variación % respecto a similar mes del año anterior)

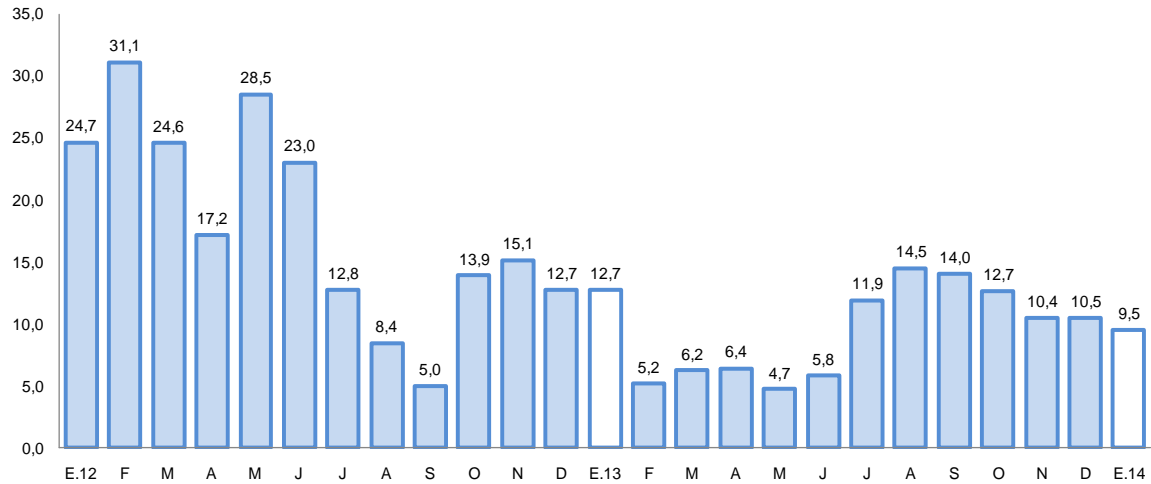

Fuente: Superintendencia de Banca, Seguros y AFP.

- La cartera morosa en enero fue de 3,4 por ciento, similar a la registrada en igual período del año 2013; correspondiendo las tasas más elevadas a las Cajas Municipales de Ahorro y Crédito (5,1 por ciento) y las Edpymes (4,5 por ciento).

GRAFICO N° 6
TASA DE MOROSIDAD DEL SISTEMA FINANCIERO 1/2/
(Porcentaje)

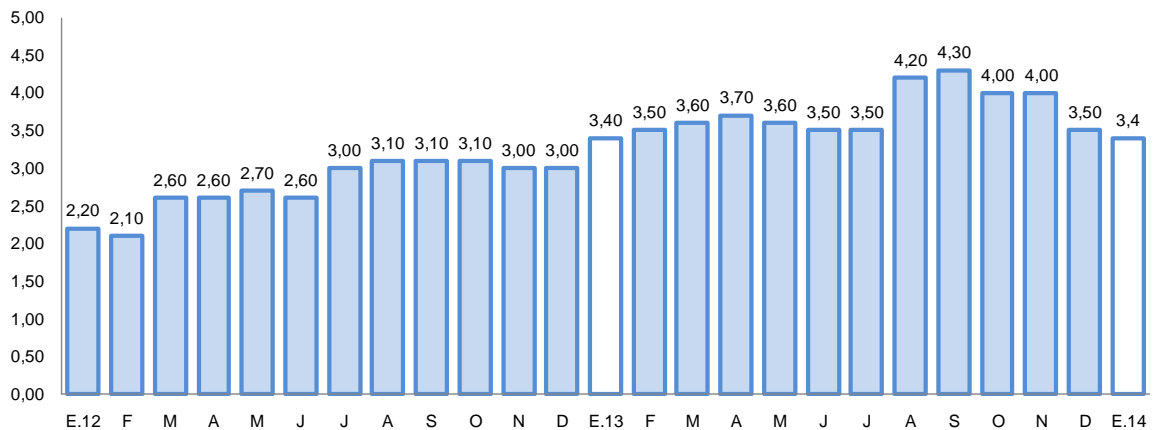

1/ Preliminar.

2/ Morosidad = (créditos vencidos + créditos en cobranza judicial) / colocaciones brutas.

2. Depósitos en el sistema financiero

- Los **depósitos y obligaciones** en el sistema financiero registraron un saldo de S/. 752,5 millones al mes de enero y aumentaron en 14,1 por ciento. Según tipo de moneda, los depósitos mayoritariamente se encuentran en moneda nacional (78,1 por ciento).
- Los depósitos del Banco de la Nación mostraron una disminución de 4,6 por ciento interanual; mientras que en la banca múltiple e instituciones no bancarias, los depósitos crecieron en 20,0 y 22,9 por ciento, respectivamente.



- Por modalidad de captación, los mayores saldos correspondieron a depósitos de ahorro con el 40,3 por ciento; a depósitos a plazo el 30,7 por ciento, y a depósitos a la vista el 29,0 por ciento.
- Las instituciones que reportaron los mayores saldos de captaciones fueron el Banco de Crédito con 32,7 por ciento, la Caja Municipal de Ahorro y Crédito de Arequipa con 13,9 por ciento, Interbank con 9,5 por ciento, y Scotiabank con 9,3 por ciento.

CUADRO N° 10
DEPOSITOS DEL SISTEMA FINANCIERO
(Saldos en miles de nuevos soles)

	Estructura % Enero 2014	Enero			Contribución 1/
		2013	2014	Var. %	
Banco de la Nación	21,8	172 218	164 258	-4,6	-1,2
Banca múltiple	58,5	366 410	439 809	20,0	11,1
Instituciones no bancarias	19,7	120 738	148 435	22,9	4,2
Cajas municipales	18,5	113 187	139 723	23,4	4,0
Cajas rurales	0,0	3 786	0	n.a.	-0,6
Financieras	1,2	3 765	8 712	131,4	0,8
TOTAL	100,0	659 366	752 502	14,1	14,1
Vista	29,0	197 064	218 441	10,8	3,2
Ahorro	40,3	261 639	303 102	15,8	6,3
Aplazos	30,7	200 663	230 959	15,1	4,6
En moneda nacional	78,1	531 134	587 542	10,6	8,5
En moneda extranjera	21,9	128 232	164 960	28,6	5,6

1/ En puntos porcentuales.

Fuente: Superintendencia de Banca, Seguros y AFP.

Elaboración: BCRP, Sucursal Arequipa. Departamento de Estudios Económicos.

GRÁFICO N° 7
CRECIMIENTO DE LOS DEPÓSITOS DEL SISTEMA FINANCIERO
(Variación % respecto a similar mes del año anterior)

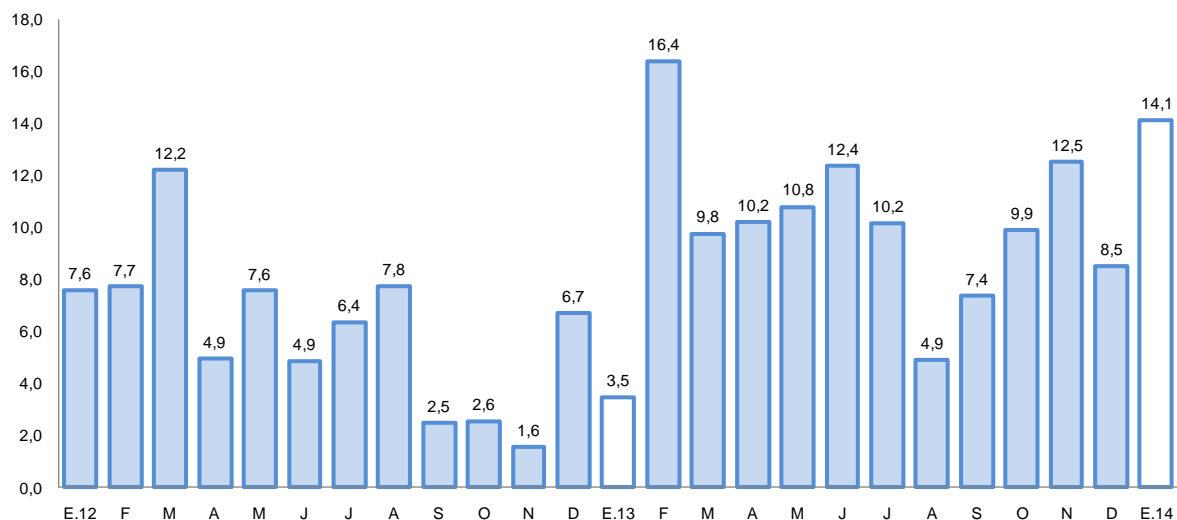

Fuente: Superintendencia de Banca, Seguros y AFP.

V. FINANZAS PÚBLICAS

1. Consumo público

- El **consumo público** en el departamento de Moquegua tuvo una variación positiva de 7,1 por ciento en términos reales respecto a enero de 2013 debido a que aumentó el gasto tanto del Gobierno Regional (5,9 por ciento) como de los gobiernos locales (9,7 por ciento). El resultado del Gobierno Regional se explica por el aumento del gasto en remuneraciones, que contrarrestó la disminución observada en bienes y servicios; en los gobiernos locales el crecimiento se debió al crecimiento del gasto tanto en remuneraciones como en bienes y servicios.

CUADRO N° 11
CONSUMO PÚBLICO 1/1/2
(Miles de nuevos soles)

	Enero		
	2013	2014	Var.% real
Gobierno Regional	12 665	13 842	5,9
Gobiernos locales	5 757	6 500	9,7
Total	18 422	20 342	7,1

1/ Información actualizada al 31 de marzo de 2014

2/ Comprende el gasto en remuneraciones y en bienes y servicios.

Fuente: Ministerio de Economía y Finanzas.

Elaboración: BCRP, Sucursal Arequipa. Departamento de Estudios Económicos

2. Inversión pública

- La **inversión pública** en Moquegua, correspondiente a los tres niveles de gobierno, totalizó en enero S/6,0 millones, con una contracción de 40,1 por ciento al compararla con lo invertido en similar mes del pasado año. La inversión en el gobierno nacional fue nula; mientras que en el Gobierno Regional disminuyó 73,1 por ciento y en los gobiernos locales en 19,2 por ciento.

CUADRO N° 12
INVERSION PUBLICA 1/ 2/
(Miles de nuevos soles)

	Enero		
	2 013	2 014	Var % real
Gobierno Nacional	15	0	n.a.
Gobierno Regional	3 728	1 035	-73,1
Gobiernos locales	5 918	4 931	-19,2
Inversión Pública	9 661	5 966	-40,1

1/ Información actualizada al 31 de marzo de 2014.

2/ Comprende la adquisición de activos no financieros.

Fuente: Ministerio de Economía y Finanzas.

Elaboración: BCRP, Sucursal Arequipa. Departamento de Estudios Económicos.

GRAFICO N° 8
CRECIMIENTO DE LA INVERSION PÚBLICA
 (Variación % real)

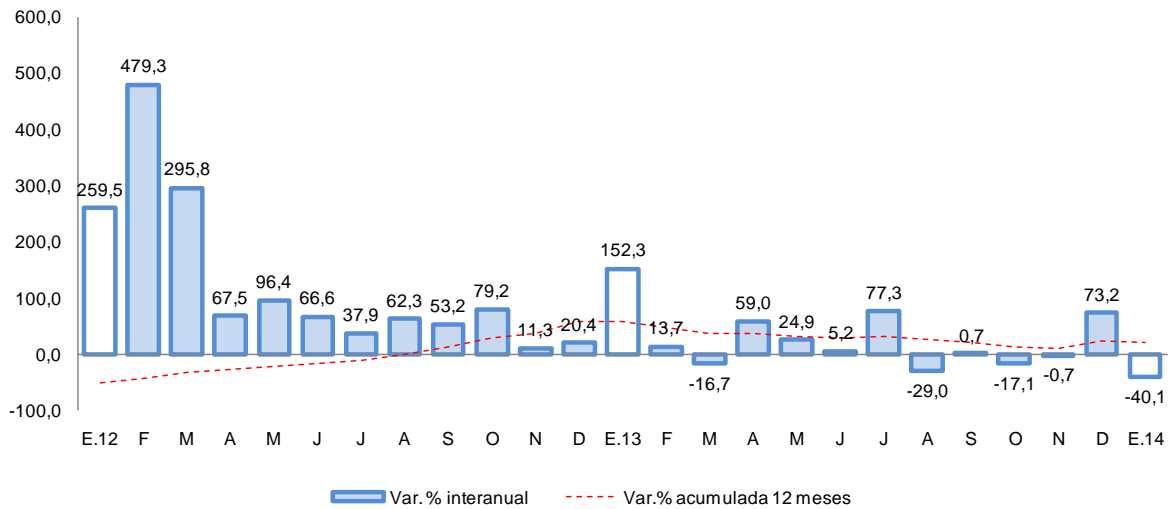

Fuente: Ministerio de Economía y Finanzas.

- Entre los principales proyectos que viene ejecutando el Gobierno Nacional, destaca el denominado “Patrullaje por sectores”, por un valor de S/.2,3 millones; seguido de “Denuncias resueltas y concluidas en la etapa de investigación preliminar, preparatoria, intermedia y juzgamiento” por S/. 582,9 miles.
- En el Gobierno Regional destacan los proyectos “Instituciones educativas con condiciones para el cumplimiento de horas lectivas normadas” por un monto de S/. 6,6 millones; “Atención de infecciones respiratorias agudas” por un monto de S/.1,1 millones; y “Atención prenatal reenfocada” por S/.423,9 miles.
- Por su parte, los gobiernos locales vienen ejecutando obras como “Mejoramiento del canal de riego Cargachi- Bellavista” por S/. 272,3 miles; “Mejoramiento de calles y pasajes en el centro urbano de Torata” por S/.272,1 miles; y “Mejoramiento del tránsito vehicular y peatonal en Pampa Inalámbrica, Distrito de Ilo” por la suma de S/.180,6 miles.

VI. ANEXOS



ANEXO 1

MOQUEGUA: PRODUCCION AGROPECUARIA 1/

En T.m.

PRODUCTOS	2013												2014	PRODUCTOS	
	Ene	Feb	Mar	Abr	May	Jun	Jul	Ago	Sep	Oct	Nov	Dic	Ene		
AGRICOLA															AGRICOLA
Maíz Amiláceo	2	3	14	191	420	133	33	3	0	0	0	1	2	Maíz Amiláceo	
Maíz Amarillo	42	42	5	5	3	19	10	10	30	8	9	9	17	Maíz Amarillo	
Papa	387	761	1150	1423	1554	1216	610	527	230	90	164	172	332	Papa	
Trigo	1	5	3	23	19	0	54	15	2	0	0	0	0	Trigo	
Cebada Grano	0	0	6	24	23	31	78	21	12	0	0	0	0	Cebada Grano	
Haba	13	70	40	10	56	19	6	7	32	7	0	98	11	Haba	
Cebolla	252	30	767	1607	624	224	0	72	260	73	0	14	31	Cebolla	
Alfalfa	44877	58995	61742	61557	61456	60276	58939	56128	52335	51360	51673	51280	54077	Alfalfa	
Palto	74	262	384	661	1168	1182	750	491	374	174	6	0	64	Palto	
Manzano	51	128	154	99	103	73	0	0	0	0	0	0	62	Manzano	
Vid	0	633	1463	1305	312	28	0	0	42	0	0	22	30	Vid	
Olivc	0	0	0	0	0	325	49	14	0	0	0	0	0	Olivc	
Chirimoyo	0	0	0	0	117	75	0	0	0	0	0	0	0	Chirimoyo	
Damasco	22	0	0	0	0	0	0	0	0	0	0	158	0	Damasco	
PECUARIO														PECUARIO	
Carne Aves	10	10	10	10	10	10	10	10	10	10	10	11	10	Carne Aves	
Carne Camélidos	19	23	26	27	32	31	30	25	20	18	17	19	15	Carne Camélidos	
Carne Caprinos	2	1	1	1	1	1	1	1	1	1	1	2	2	Carne Caprinos	
Carne Ovinos	9	10	8	10	10	10	11	8	8	8	8	9	8	Carne Ovinos	
Carne Porcinos	45	53	48	56	61	55	63	45	54	57	58	51	49	Carne Porcinos	
Carne Vacunos	106	100	98	104	94	88	97	79	92	104	97	94	93	Carne Vacunos	
Huevos Aves	15	16	16	16	17	17	16	17	16	18	17	17	18	Huevos Aves	
Leche Vacunos	1246	1308	1393	1362	1403	1377	1338	1643	1615	1688	1555	1537	1452	Leche Vacunos	

1/ Cifras Preliminares

FUENTE: Gerencia Regional de Agricultura y Riego-Moquegua.

ELABORACIÓN:BCRP.Sucursal Arequipa. Departamento de Estudios Económicos



ANEXO 2

MOQUEGUA: EXTRACCION DE ESPECIES HIDROBIOLÓGICAS
(T.M.)

ESPECIES	2013												2014	ESPECIES
	Ene	Feb	Mar	Abr	May	Jun	Jul	Ago	Sep	Oct	Nov	Dic	Ene	
CHD 2/	2366	1168	684	730	1834	2391	1747	2461	1206	2430	3436	3248	3125	CHD 2/
Fresco	1616	951	521	296	559	1151	596	528	488	724	1522	1991	1807	Fresco
Conservas	0	0	0	0	0	0	0	0	0	0	0	0	0	Conservas
Congelado	750	217	163	434	1275	1240	1151	1933	718	1706	1914	1257	1318	Congelado
CHI 3/	781	420	0	0	0	13972	59987	41560	554	308	10387	0	0	CHI 3/

1/ Cifras preliminares

2/ Consumo Humano Directo

3/ Consumo Humano Indirecto

FUENTE: Gerencia Regional de la Producción-Moquegua

ELABORACIÓN:BCRP.Sucursal Arequipa. Departamento de Estudios Económicos



ANEXO 3

MOQUEGUA: PRODUCCION MINERA 1/

PRODUCTOS	2013												2014	PRODUCTOS	
	Ene	Feb	Mar	Abr	May	Jun	Jul	Ago	Sep	Oct	Nov	Dic	Ene		
MINERIA METALICA															MINERIA METALICA
Cobre (TMF.)	13773	12578	14943	13921	13827	14423	15251	14671	16218	12934	14 628	15 150	15 523	Cobre (TMF.)	
Oro (KGF.)	400	490	457	508	518	525	481	366	339	250	334	411	264	Oro (KGF.)	
Plata (KGF.)	7767	8977	9669	10113	9349	19238	10682	9123	10009	9145	10 019	11 503	10 292	Plata (KGF.)	
Molibdeno (TMF.)	261	194	228	227	278	252	296	315	256	231	312	285	305	Molibdeno (TMF.)	

1/ Cifras preliminares

FUENTE: Ministerio de Energía y Minas.

ELABORACION. BCRP, Sucursal Arequipa. Departamento de Estudios Económicos

ANEXO 4

MOQUEGUA: ÍNDICE DE PRODUCCIÓN MANUFACTURERA 1/
(Base 1994=100,00)

DESCRIPCIÓN	2013												2014	
	ENE	FEB	MAR	ABR	MAY	JUN	JUL	AGO	SEP	OCT	NOV	DIC	Ene	
MANUFACTURA PRIMARIA	222,70	165,36	226,95	184,12	225,73	223,72	632,39	220,01	224,13	229,66	224,32	234,77	225,53	MANUFACTURA PRIMARIA
CONSERVAS Y CONG. DE PESCADO	32,27	9,69	9,89	24,22	24,63	55,88	53,21	71,98	12,55	55,47	47,14	46,12	44,48	CONSERVAS Y CONG. DE PESCADO
HARINA Y ACEITE DE PESCADO	2,40	1,17	0,00	0,00	0,00	24,61	92,45	47,85	0,37	0,11	10,33	0,00	0,00	HARINA Y ACEITE DE PESCADO
COBRE BLISTER	451,70	339,94	488,97	377,97	488,74	481,32	2092,50	428,41	480,17	521,39	459,39	485,37	463,05	COBRE BLISTER
CÁTODOS	165,83	123,21	160,07	134,44	156,59	152,69	171,17	163,65	158,76	148,53	163,39	170,34	165,31	CÁTODOS
ORO REFINADO	102,86	130,29	89,14	137,14	164,57	123,43	130,29	157,71	144,00	137,14	157,71	157,71	137,14	ORO REFINADO
PLATA REFINADA	93,58	49,54	99,08	99,07	102,10	92,47	93,57	93,57	93,57	93,57	93,57	99,07	86,97	PLATA REFINADA

1/ Cifras preliminares

FUENTE: Empresas Industriales

ELABORACIÓN: BCRP. Sucursal Arequipa. Departamento de Estudios Económicos



BANCO CENTRAL DE RESERVA DEL PERÚ – SUCURSAL AREQUIPA

ANEXO 5

MOQUEGUA: EXPORTACIONES POR TIPO DE PRODUCTO 1/
(Miles de US \$ FOB)

TIPO	2013												2014	TIPO
	Ene	Feb	Mar	Abr	May	Jun	Jul	Ago	Sep	Oct	Nov	Dic	Ene	
Productos Tradicionales	194338	218992	173636	134317	179094	192022	144160	308759	146759	318814	117910	132543	174393	Productos Tradicionales
Pesqueros	3636	328	616	0	0	0	0	9715	6611	29974	1981	114	1781	Pesqueros
Mineros	190702	218664	173020	134317	179094	192022	144160	299044	140120	288840	115883	132429	172566	Mineros
Petróleo y Derivados	0	0	0	0	0	0	0	0	28	0	46	0	46	Petróleo y Derivados
Productos no Tradicionales	5058	3631	6732	3746	4678	7210	5376	7065	7166	6697	7590	3803	4161	Productos no Tradicionales
Agropecuarios	1	0	15	63	56	51	68	83	90	44	0	0	0	Agropecuarios
Pesqueros	340	1279	490	389	226	1279	1426	752	977	1294	2175	1707	1287	Pesqueros
Textiles	0	0	0	0	0	0	0	4	0	0	0	0	0	Textiles
Maderas y Papeles y Manuf	0	0	0	0	0	0	0	0	0	0	0	0	0	Maderas y Papeles y Manuf
Quimicos	3760	2352	5708	2432	4395	5156	3782	6226	5847	4917	5181	2096	2874	Quimicos
Mineral no Metálico	0	0	0	0	0	0	0	0	0	0	0	0	0	Mineral no Metálico
Siderurgicos	555	0	519	498	1	374	0	0	221	442	219	0	0	Siderurgicos
Metal Mecánico	0	0	0	13	0	350	0	0	31	0	15	0	0	Metal Mecánico
Otros	402	0	0	351	0	0	100	0	0	0	0	0	0	Otros
TOTAL EXPORTACIONES	199396	222623	180368	138063	183772	199232	149536	315824	153925	325511	125500	136346	178554	TOTAL EXPORTACIONES

1/ Cifras preliminares

FUENTE: SUNAT.

ELABORACIÓN: bcrp, Sucursal Arequipa. Departamento de Estudios Económicos



ANEXO 6

MOQUEGUA: IMPORTACIONES POR EL PUERTO DE ILO 1/
(Valor FOB en Miles de US\$)

	2013												2014	
	Ene	Feb	Mar	Abr	May	Jun	Jul	Ago	Set	Oct	Nov	Dic	Ene	
BIENES DE CONSUMO	1600	428	239	201	326	149	121	102	207	224	65	97	69	BIENES DE CONSUMO
Bienes de Consumo no Duradero	30	14	29	46	33	4	4	16	5	7	3	6	17	Bienes de Consumo no Duradero
Bienes de Consumo Duradero	1570	414	210	155	293	145	117	86	202	217	62	91	52	Bienes de Consumo Duradero
INSUMOS	5296	2647	7026	9544	11637	2840	4325	7446	9431	8478	4491	8692	7246	INSUMOS
Combustibles, Lubricantes y Conexos	3705	0	0	3759	3463	27	0	3551	2870	3843	2	3362	3872	Combustibles, Lubricantes y Conexos
Materias Primas para la Agricultura	0	13	0	0	0	0	0	0	0	0	0	0	0	Materias Primas para la Agricultura
Materias Primas para la Industria	1591	2634	7026	5785	8174	2813	4325	3895	6561	4635	4489	5330	3374	Materias Primas para la Industria
BIENES DE CAPITAL	38873	18800	17131	38417	14018	13227	16802	18849	12212	21251	35830	17370	44909	BIENES DE CAPITAL
Materiales de Construcción	183	48	89	60	187	320	1344	1263	657	2047	54	188	40	Materiales de Construcción
Bienes de Capital para la Agricultura	964	0	0	0	0	0	0	0	1428	0	0	0	0	Bienes de Capital para la Agricultura
Bienes de Capital para la Industria	17242	3669	7726	32201	7148	6957	9755	12991	1864	12137	11368	7831	40011	Bienes de Capital para la Industria
Equipos de Transporte	20484	15083	9316	6156	6683	5950	5703	4595	8263	7067	24408	9351	4858	Equipos de Transporte
TOTAL	45769	21875	24396	48162	25981	16216	21248	26397	21850	29953	40386	26159	52224	TOTAL

1/ Cifras preliminares

FUENTE: SUNAT.

ELABORACIÓN: BCRP. Sucursal Arequipa. Departamento de Estudios Económicos



BANCO CENTRAL DE RESERVA DEL PERÚ – SUCURSAL AREQUIPA

ANEXO 7

MOQUEGUA: INGRESOS CORRIENTES DEL GOBIERNO CENTRAL

(Miles de nuevos soles)

	2013												2014	
	ENE	FEB	MAR	ABR	MAY	JUN	JUL	AGO	SEP	OCT	NOV	DIC	ENE	
I. INGRESOS TRIBUTARIOS	34585	15077	27665	30893	19953	14008	18036	21138	17543	24550	25493	22691	38280	I. INGRESOS TRIBUTARIOS
1. Impuesto a los Ingresos	3266	2433	3052	3286	2420	2434	2418	2257	2431	2320	2203	2844	4053	1. Impuesto a los ingresos
- Personas Naturales	1200	752	924	966	938	877	899	980	920	839	926	1265	2214	- Personas naturales
- Personas Jurídicas	1775	1632	1135	1164	1025	1298	1372	1197	1333	1305	1156	1461	1788	- Personas jurídicas
- Regularizaciones	291	49	993	1156	457	259	148	80	177	175	121	117	51	- Regularizaciones
2. Impuesto a la Importación	796	387	438	161	352	70	128	124	115	98	70	126	66	2. Impuesto a la importación
3. Impuesto General a las Ventas	29663	11568	23444	26689	16453	10943	14652	17893	14173	21187	22604	18420	33462	3. Impuesto general a las ventas
- Operaciones Internas	3747	3600	2362	2067	2808	2901	3452	3054	3431	3537	3054	4404	6209	- Operaciones internas
- Operaciones Externas	25916	7968	21082	24622	13646	8042	11199	14839	10742	17651	19550	14016	27253	- Operaciones externas
4. Impuesto Selectivo al Consumo	55	108	55	21	12	11	60	36	38	84	11	42	47	4. Impuesto selectivo al consumo
5. Otros Ingresos Tributarios	805	581	678	736	715	550	778	829	787	861	605	1260	652	5. Otros ingresos tributarios
II. INGR. NO TRIBUTARIOS	473	791	1782	400	804	1332	515	455	1461	653	310	544	748	II. INGR. NO TRIBUTARIOS
INGRESOS CORRIENTES (I+II)	35058	15868	29447	31293	20757	15340	18551	21593	19004	25203	25803	23236	39028	INGRESOS CORRIENTES (I+II)

FUENTE: SUNAT.

ELABORACIÓN: BCRP. Sucursal Arequipa. Departamento de Estudios Económicos



ANEXO 8

MOQUEGUA: GASTOS NO FINANCIEROS DEL GOBIERNO REGIONAL

(Miles de nuevos soles)

	2013												2014	
	ENE	FEB	MAR	ABR	MAY	JUN	JUL	AGO	SEP	OCT	NOV	DIC	ENE	
GASTOS NO FINANCIEROS	17695	22703	22284	31992	26606	27540	33283	28551	31234	32059	37577	130346	16376	GASTOS NO FINANCIEROS
A. GASTOS CORRIENTES	13967	15106	15232	16110	15052	15870	17752	16316	15231	15978	16148	27543	15341	A. GASTOS CORRIENTES
1. Personal y obligaciones sociales	11155	9617	8997	9962	9768	11131	11221	9552	9806	10177	9969	14456	12415	1. Personal y obligaciones sociales
2. Pensiones y otras prestaciones	1298	978	1019	942	980	944	1600	998	966	975	1025	1629	1372	2. Pensiones y otras prestaciones
3. Bienes y servicios	1510	4396	5137	4631	4072	3675	4662	5546	4361	4761	4941	8725	1427	3. Bienes y servicios
4. Otros gastos	5	115	80	575	232	120	269	220	97	65	215	2733	127	4. Otros gastos
B. GASTOS DE CAPITAL	3728	7598	7052	15882	11554	11670	15531	12235	16003	16081	21429	102803	1035	B. GASTOS DE CAPITAL
1. Adquisición de activos no financieros	3728	7598	7052	11307	11554	11670	15531	12235	16003	15991	21429	102803	1035	1. Adquisición de activos no financieros
2. Inversiones Financieras	0	0	0	0	0	0	0	0	0	0	0	0	0	2. Inversiones Financieras
3. Donaciones y transferencias	0	0	0	4575	0	0	0	0	0	91	0	0	0	3. Donaciones y transferencias

1/ Información actualizada al 31 de marzo de 2014.

FUENTE: Ministerio de Economía y Finanzas

ELABORACIÓN: BCRP. Sucursal Arequipa. Departamento de Estudios Económicos



BANCO CENTRAL DE RESERVA DEL PERÚ – SUCURSAL AREQUIPA

ANEXO 9

MOQUEGUA: GASTOS NO FINANCIEROS DE LOS GOBIERNOS LOCALES

(Miles de nuevos soles)

	2013												2014	
	ENE	FEB	MAR	ABR	MAY	JUN	JUL	AGO	SEP	OCT	NOV	DIC	ENE	
GASTOS NO FINANCIEROS	11796	32591	33052	38319	40050	39445	68162	31455	40263	42335	43035	106495	11604	GASTOS NO FINANCIEROS
A. GASTOS CORRIENTES	5878	9472	11667	13777	14494	11867	16708	14078	12576	15428	13783	24121	6673	A. GASTOS CORRIENTES
1. Personal y obligaciones sociales	2708	3127	3804	4169	4016	3461	5541	3412	3236	4555	4735	5794	3156	1. Personal y obligaciones sociales
2. Pensiones y otras prestaciones	107	176	242	349	259	244	356	479	255	426	366	545	120	2. Pensiones y otras prestaciones
3. Bienes y servicios	3049	6093	7618	9185	10127	8154	10695	10140	8973	10359	8631	17580	3344	3. Bienes y servicios
4. Donaciones y Transferencias	0	76	4	74	92	8	116	47	112	87	51	203	10	4. Donaciones y Transferencias
5. Otros gastos	13	0	0	0	0	0	0	0	0	0	0	0	43	5. Otros gastos
B. GASTOS DE CAPITAL	5918	23119	21385	24542	25556	27577	51454	17376	27687	26907	29252	82373	4931	B. GASTOS DE CAPITAL
1. Donaciones y Transferencias	0	0	0	20	0	5442	0	0	0	0	0	0	0	1. Donaciones y Transferencias
2. Otros Gastos	0	77	0	0	0	0	0	0	0	0	0	0	0	2. Otros Gastos
3. Adquisición de Activos no Financieros	5918	23042	21385	24522	25556	22136	51402	17376	27434	26863	29226	82321	4931	3. Adquisición de Activos no Financieros
4. Servicio Deuda Pública	0	0	0	0	0	0	52	0	253	44	26	52	0	4. Servicio Deuda Pública

1/ Información actualizada al 31 de marzo de 2014.

FUENTE: Ministerio de Economía y Finanzas

ELABORACIÓN: BCRP, Sucursal Arequipa, Departamento de Estudios Económicos



ANEXO 10

REGION MOQUEGUA: COLOCACIONES EN EL SISTEMA FINANCIERO

(Saldo en miles de nuevos soles)

ENTIDADES FINANCIERAS	2013												2014	ENTIDADES FINANCIERAS
	ENE	FEB	MAR	ABR	MAY	JUN	JUL	AGO	SEP	OCT	NOV	DIC	ENE	
I. BANCO DE LA NACIÓN	24053	24363	24575	25306	25809	41145	41462	26652	26899	27221	26876	27001	27384	I. BANCO DE LA NACIÓN
II. BANCA MÚLTIPLE	312655	309236	299278	311100	319659	319969	318897	316942	313620	319564	322261	326323	325385	II. BANCA MÚLTIPLE
Continental	32363	33339	33136	34227	35394	33630	32990	32835	33817	34337	35297	35776	35763	Continental
Crédito	174403	170241	161811	171134	175594	177033	176785	173345	167999	174838	174856	176264	176882	Crédito
Interbank	26397	26304	28042	29147	30548	30805	30621	31217	31103	30449	30609	30321	29666	Interbank
Scotiabank	44438	44739	42374	43074	44902	46258	46684	48228	49222	48674	50119	53092	51988	Scotiabank
Mi Banco	29377	28766	27915	27385	27156	26250	25861	25361	25368	25178	25302	24629	24796	Mi Banco
Azteca del Perú	5677	5847	6000	6133	6065	5993	5956	5956	6111	6088	6078	6241	6290	Azteca del Perú
Financiero	0	0	0	0	0	0	0	0	0	0	0	0	0	Financiero
III. INST.NO BANCARIAS	245429	248987	252628	256049	259923	262718	264032	268624	270955	275745	279806	284165	284898	III. INST.NO BANCARIAS
Caja Municipal Arequipa	136619	137780	138350	140221	141939	142887	142107	143687	143510	145098	146148	148576	148166	Caja Municipal Arequipa
Caja Municipal Tacna	50404	51217	51417	51684	52299	52864	52846	53565	53956	54550	55430	55412	55367	Caja Municipal Tacna
Financiera Confianza*	20794	21366	21681	22183	22620	22983	23306	23898	24238	24361	24608	24626	24918	Financiera Confianza*
Edpyme Efectiva	2161	2187	2203	2258	2396	2409	2469	2518	2541	2636	2746	3300	3384	Edpyme Efectiva
Credi Scotia Financiera	14158	14218	14125	14136	14161	14000	14075	14345	14416	14879	15357	15658	15885	Credi Scotia Financiera
Financiera TFC	423	417	0	0	0	0	0	0	0	0	0	0	0	Financiera TFC
Edpyme Nueva Visión	5084	5111	6997	6788	6719	6835	6956	7051	151	7032	7121	7123	7130	Edpyme Nueva Visión
Edpyme Marcimex**	206	207	139	134	130	126	146	159	7065	167	183	265	282	Edpyme Marcimex**
Edpyme Edyficar	12115	12971	13975	14848	15477	15885	16475	17093	17815	19019	20012	20686	21421	Edpyme Edyficar
Caja Municipal Sullana	3465	3513	3741	3797	4182	4729	5652	6308	7263	8003	8201	8519	8345	Caja Municipal Sullana
TOTAL	582137	582586	576481	592455	605391	623832	624391	612218	611474	622530	628943	637489	637667	TOTAL
Moneda Nacional	473018	478442	475549	485617	492087	511700	514325	502325	505426	519403	528314	533347	533272	Moneda Nacional
Mioneda Extranjera	109119	104144	100932	106838	113304	112132	110066	109893	106048	103127	100629	104142	104395	Mioneda Extranjera

FUENTE: Superintendencia de Banca, Seguros y AFP's.

ELABORACIÓN:BCRP.Sucursal Arequipa. Departamento de Estudios Económicos



BANCO CENTRAL DE RESERVA DEL PERÚ – SUCURSAL AREQUIPA

ANEXO 11

REGION MOQUEGUA: DEPOSITOS EN EL SISTEMA FINANCIERO

(Saldo en miles de nuevos soles)

ENTIDADES FINANCIERAS	2013												2014	ENTIDADES FINANCIERAS
	ENE	FEB	MAR	ABR	MAY	JUN	JUL	AGO	SEP	OCT	NOV	DIC	ENE	
I. BANCO DE LA NACIÓN	172218	173705	170807	172222	170502	176417	174324	174871	175819	175861	171544	167923	164258	I. BANCO DE LA NACIÓN
II. BANCA MÚLTIPLE	366410	438364	450586	426762	437660	408140	414867	383042	397855	405128	418080	429433	439809	II. BANCA MÚLTIPLE
Continetal	30314	32175	31863	30484	30354	33507	35437	34236	34501	35365	35241	37588	39437	Continetal
Crédito	203684	268732	286542	254817	247071	243832	250097	226761	231065	235463	247626	252509	245939	Crédito
Interbank	63916	61897	63323	64853	64483	63299	62226	58719	55318	53852	55336	59776	71563	Interbank
Scotiabank	55038	62391	56018	63620	83132	54953	54563	50590	63482	67441	67131	67168	69659	Scotiabank
Mi Banco	6659	6454	5975	6019	6041	5665	5722	5965	6899	6405	6182	5951	6948	Mi Banco
Azteca del Perú	6799	6715	6865	6969	6579	6884	6822	6771	6590	6602	6564	6441	6263	Azteca del Perú
Financiero	0	0	0	0		0	0	0	0	0	0	0	0	Financiero
III. INSTIT. NO BANCARIAS	120738	123327	127733	129000	133171	132991	133050	135427	135886	136270	139402	143084	148435	III. INSTIT. NO BANCARIAS
Caja Municipal Arequipa	84704	86299	89090	89672	91871	91980	91545	94322	94422	95471	97329	100810	104443	Caja Municipal Arequipa
Caja Municipal Tacna	27676	28317	28796	29937	31191	30849	30985	30511	30669	30549	31531	31589	33317	Caja Municipal Tacna
Caja Municipal Sullana	807	1085	1449	1240	1700	1768	2233	1953	2304	2013	2034	2196	1963	Caja Municipal Sullana
Financiera Confianza	3786	3907	4076	3901	4047	4035	3913	4248	3689	3403	3592	3432	3580	Financiera Confianza
Credi Scotia Financiera	3765	3719	4322	4250	4362	4359	4374	4393	4802	4834	4916	5057	5132	Credi Scotia Financiera
TOTAL	659366	735396	749126	727984	741333	717548	722241	693340	709560	717259	729026	740440	752502	TOTAL
Moneda Nacional	531134	600018	632494	589990	574114	566603	567597	545999	557693	555350	572829	569698	587542	Moneda Nacional
Moneda Extranjera	128232	135378	165212	137994	167219	150945	154644	147341	151867	161909	156197	170742	164960	Moneda Extranjera

FUENTE: Superintendencia de Banca, Seguros y AFP's.

ELABORACIÓN:BCRP.Sucursal Arequipa. Departamento de Estudios Económicos



ANEXO 12

MOQUEGUA: CARTERA PESADA DEL SISTEMA FINANCIERO 1/
(En Porcentajes)

ENTIDADES FINANCIERAS	2012												2014	ENTIDADES FINANCIERAS
	FEB	MAR	ABR	MAY	JUN	JUL	AGO	SEP	OCT	NOV	DIC	ENE		
I. BANCO DE LA NACIÓN	0,7	0,7	0,7	0,7	0,6	0,6	0,8	0,7	0,7	0,7	0,8	0,7	I. BANCO DE LA NACIÓN	
II. BANCA MULTIPLE	3,5	3,5	3,6	3,4	3,3	3,5	3,8	4,0	3,5	2,9	3,2	3,1	II. BANCA MULTIPLE	
III. INSTIT. NO BANCARIAS													III. INSTIT. NO BANCARIAS	
Empresas Financieras	3,0	3,0	2,8	2,6	3,1	3,2	3,9	3,7	3,4	5,0	3,3	3,3	Empresas Financieras	
Cajas Municipales	3,9	4,1	4,5	4,5	4,1	3,7	5,2	5,4	5,3	6,4	4,8	5,1	Cajas Municipales	
Cajas Rurales	2,2	2,1	2,1	0,0	0,0	0,0	0,0	0,0	0,0	0,0	0,0	0,0	Cajas Rurales	
Edpymes	4,5	3,8	3,5	2,9	2,7	2,8	2,8	3,2	5,7	2,8	1,8	4,5	Edpymes	
TOTAL	3,6	3,5	3,7	3,6	3,5	3,9	4,2	4,3	4,0	3,9	3,5	3,4	TOTAL	

1/ Cifras Preliminares

FUENTE: Superintendencia de Banca, Seguros y AFP (SBS)

ELABORACIÓN: BCRP. Sucursal Arequipa. Departamento de Estudios Económicos

