

BANCO CENTRAL DE RESERVA DEL PERU
SUCURSAL AREQUIPA



AREQUIPA: Síntesis de Actividad Económica
Diciembre 2014¹

Departamento de Estudios Económicos

El Banco Central de Reserva del Perú (BCRP) ha considerado presentar un conjunto de indicadores sectoriales de actividad económica con la finalidad de poder realizar el seguimiento del desempeño de la economía departamental. Para el sector real, se ha utilizado el Valor Bruto de Producción a precios del año 2007 para los sectores disponibles. Cabe señalar que a partir de enero 2014, el Instituto Nacional de Estadística (INEI) ha realizado el cambio de año base (de 1994 a 2007) para la construcción del Producto Bruto Interno (PBI) nacional, estando en elaboración la desagregación departamental. En la medida que se publique referida información, el BCRP volvería a elaborar para cada departamento un indicador agregado de actividad económica.

¹ En el presente informe participaron Lizzie Jugo, Judith Reátegui y Nilda Cabrera.

ÍNDICE

	<i>Página</i>
RESUMEN EJECUTIVO	3
I. ACTIVIDAD PRODUCTIVA.....	5
1. Actividad primaria	5
1.1 Sector agropecuario	5
1.2 Sector pesca.....	6
1.3 Sector minería	7
2. Otros indicadores sectoriales	8
2.1 Sector manufactura.....	8
2.2 Sector construcción.....	10
2.3 Arribos a los establecimientos de hospedaje.....	10
II. ASPECTOS LABORALES	11
1. Empleo.....	11
III. SECTOR EXTERNO	12
1. Exportaciones	12
IV. CRÉDITO Y DEPÓSITOS	13
1. Crédito	13
2. Depósitos.....	15
V. GASTO PÚBLICO NO FINANCIERO.....	17
1. Gasto corriente no financiero	17
2. Gasto de Capital	17
VI. ANEXOS.....	20

RESUMEN EJECUTIVO

Principales hechos de importancia

- En el mes de diciembre, el **sector agropecuario** reportó un indicador negativo de 0,4 por ciento, el **sector pesquero** se contrajo en 55,5 por ciento y el **sector minero** cayó en 12,4 por ciento, en comparación a igual mes del año 2013.
- En otros **indicadores económicos**, el sector manufacturero registró en diciembre, una variación negativa de 3,7 por ciento, asociada a la contracción tanto de la manufactura primaria como no primaria; los arribos a los establecimientos de hospedaje registraron un aumento de 1,6 por ciento. Los despachos de cemento disminuyeron 4,5 por ciento; el arribo de turistas se contrajo en 5,0 por ciento el crédito se incrementó 9,2 por ciento, mientras que el gasto de capital registró una variación positiva de 95,6 por ciento.

Actividad primaria

- En el mes de análisis, el **sector agropecuario** registró una caída de 0,4 por ciento, asociada al menor dinamismo del sub-sector agrícola (-1,8 por ciento); explicado por los menores volúmenes de producción de los cultivos de ajo (-13,9 por ciento); alfalfa (-11,0 por ciento), maíz chala (-6,8 por ciento) papa (-10,1 por ciento), tomate (-38,0 por ciento) y trigo (-17,1 por ciento); entre otros; mientras que la producción pecuaria mejoró (1,6 por ciento), por el incremento registrado en todas las líneas de carne: de ave (0,5 por ciento), porcino (4,2 por ciento) y vacuno (10,4 por ciento) y de huevos (5,7 por ciento). En el año, el sector agropecuario mantuvo un indicador positivo de 2,6 por ciento, resultado de la evolución creciente de la actividad agrícola en 2,6 por ciento y de la pecuaria en 2,6 por ciento.
- El **sector pesca** registró una caída de 55,5 por ciento, explicada por la nula extracción de especies para la pesca industrial y la menor captura para fresco (-15,3 por ciento) y congelado (-21,2 por ciento); en la pesca de consumo humano directo. En los doce meses del año, la actividad mantuvo un indicador positivo de 23,6 por ciento, asociado a la mayor extracción de anchoveta para la pesca industrial (63,0 por ciento), especialmente en los primeros meses del año; además del mayor desembarque para las líneas de fresco y congelado en 2,4 por ciento, en la pesca para consumo humano directo.
- El **sector minero** tuvo una contracción de 12,4 por ciento determinada por la menor extracción de cobre (-18,1 por ciento), plata (-0,7 por ciento) y molibdeno (-47,1 por ciento); compensada en cierta medida por la mejora en la producción de oro (13,4 por ciento). En los doce meses del año, el sector acumuló un indicador negativo de 7,9 por ciento, debido a la menor producción de cobre, principalmente.

Otros indicadores de actividad económica

- El **sector manufactura** registró una variación negativa de 3,7 por ciento en diciembre, respecto a igual mes de 2013, debido a la menor producción de la industria primaria (-8,3 por ciento) por menor producción de cátodos de cobre y congelado de pescado; además de la nula producción de harina y aceite de pescado; adicionalmente, se contrajo la actividad no primaria (-2,7 por ciento) por menores niveles producidos en derivados de trigo (-29,3 por ciento), bebidas alcohólicas (-9,6 por ciento), cemento (-1,6 por ciento) y productos metálicos (-18,1 por ciento); entre los principales. Entre enero y diciembre, el sector manufactura, acumuló una variación positiva de 3,9 por ciento, impulsada por la mayor producción de la manufactura primaria (5,0 por ciento) y de la manufactura no primaria (3,8 por ciento).
- Los **despachos de cemento** registraron una evolución negativa de 4,5 por ciento, en relación al período interanual; y en el año reportaron una ligera variación positiva de 0,1 por ciento.

- El **arribo de turistas a los establecimientos de hospedaje** en el mes, equivalente a 143 056 personas tuvo una variación positiva de 1,6 por ciento en el período interanual, por el mayor flujo de turistas tanto nacionales como extranjeros. En el período acumulado a diciembre, el número de visitantes registró un crecimiento de 2,4 por ciento respecto a igual período del año 2013, por la mejora también del turismo nacional y receptivo.
- El **empleo formal** en la ciudad de Arequipa en empresas privadas formales de 10 a más trabajadores, en diciembre creció 4,2 por ciento; impulsado por el dinamismo de los sectores extractivo (9,3 por ciento), transporte, almacenes y comunicaciones (4,7 por ciento), servicios (4,4 por ciento), manufactura (3,6 por ciento) y en menor medida de comercio (1,6 por ciento). En el año, el empleo formal mantuvo un indicador positivo en 4,4 por ciento, sostenido por la evolución de la mayoría de sectores, principalmente del extractivo (10,8 por ciento).
- El **crédito directo total** tuvo una evolución positiva de 9,2 por ciento en el mes de análisis, al compararlo con similar mes del año anterior. La **morosidad** en el mes de noviembre fue de 3,7 por ciento.
- Los **gastos de capital** en Arequipa, equivalentes a S/. 421 millones, registraron una expansión de 95,6 por ciento, en el período interanual en términos reales, determinado por el mayor gasto realizado por el Gobierno Nacional.

CUADRO N° 1
OTROS INDICADORES DE ACTIVIDAD ECONÓMICA
(Variación % respecto a similar mes del año anterior)

		Jul.14	Ago.14	Set.14	Oct.14	Nov.14	Dic.14
Producción industrial 1/	↑	3,2	↑ 10,4	↑ 4,8	↓ -5,8	↓ -5,7	↓ -3,7
Despachos de cemento	↓	-1,9	↑ 2,0	↑ 3,3	↑ 0,3	↓ -0,5	↓ -4,5
Arribos a establecimientos de hospedaje	↓	-1,4	↓ -2,9	↓ -2,9	↑ 0,8	↓ -5,9	↑ 1,6
Empleo formal urbano 3/	↑	4,9	↑ 3,0	↑ 4,1	↑ 4,3	↑ 4,2	↑ 4,2
Crédito total 2/	↑	10,1	↑ 10,2	↑ 10,5	↑ 9,7	↑ 9,0	↑ 9,2
Inversión Pública 1/	↓	-27,6	↓ -44,9	↓ -24,9	↓ -59,4	↓ -15,7	↑ 170,5

1/ En términos reales

2/ En términos nominales

3/ En empresas de 10 a más trabajadores situadas en la ciudad de Arequipa

Fuentes: BCRP - Sucursal Arequipa, SBS, MTPE y MEF.

I. ACTIVIDAD PRODUCTIVA

1. Actividad primaria

1.1 Sector agropecuario

- El **sector agropecuario** registró una disminución de 0,4 por ciento, asociado a la caída del sub-sector agrícola (-1,8 por ciento); en tanto que el sub-sector pecuario presentó un aumento (1,6 por ciento). Entre enero y diciembre, el **valor agropecuario** sostuvo un crecimiento acumulado de 2,6 por ciento, impulsado por la evolución de la actividad agrícola (2,6 por ciento) y pecuaria (2,6 por ciento).

CUADRO N° 2
SECTOR AGROPECUARIO 1/
(Miles de toneladas)

Subsectores	Estructura Porcentual 2012 2/	Diciembre				Enero - Diciembre			
		2013	2014	Var. %	Contribución al crecimiento 3/	2013	2014	Var. %	Contribución al crecimiento 3/
SECTOR AGRÍCOLA	63,2			-1,8	-1,0			2,6	1,6
Ají pprika	2,5	0,0	0,0	n.d.	n.d.	8,1	1,8	-78,1	-1,9
Ajo	1,5	8,0	6,9	-13,9	-0,4	56,1	60,4	7,7	0,1
Alfalfa	17,6	287,6	256,1	-11,0	-2,5	3231,8	3044,3	-5,8	-1,1
Arroz	9,5	0,0	0,0	n.d.	n.d.	259,6	266,0	2,5	0,3
Arveja grano verde	0,3	0,8	1,4	79,0	0,4	6,3	8,3	33,2	0,1
Caa de azcar	0,2	9,4	6,4	-32,4	-0,1	102,0	101,9	-0,1	0,0
Cebolla	15,0	35,6	36,2	1,7	0,3	416,7	423,5	1,6	0,2
Frijol grano seco	0,8	0,1	0,1	-57,6	-0,1	9,6	8,3	-14,2	-0,1
Maz chala	2,7	52,0	48,5	-6,8	-0,2	582,9	592,0	1,6	0,0
Maz choclo	0,4	0,1	0,1	1,8	0,0	14,8	23,7	60,1	0,2
Olivo	2,6	0,0	0,0	n.d.	n.d.	4,3	29,9	601,7	2,7
Papa	6,5	15,8	14,2	-10,1	-0,5	283,8	287,5	1,3	0,1
Tomate	0,8	1,9	1,2	-38,0	-0,3	28,8	35,7	24,2	0,2
Trigo	0,9	3,5	2,9	-17,1	-0,3	22,3	15,2	-32,0	-0,3
Vid	1,0	1,2	4,3	270,7	3,0	17,9	23,0	28,7	0,4
Zapallo	0,9	7,5	6,4	-15,0	-0,2	64,5	111,4	72,7	0,7
SECTOR PECUARIO	36,8			1,6	0,7			2,6	1,0
Carne de ave	17,1	8,6	8,7	0,5	0,1	102,6	103,8	1,2	0,2
Carne de ovino	0,3	0,2	0,3	35,4	0,2	2,2	2,4	11,6	0,0
Carne de porcino	1,8	1,0	1,0	4,2	0,1	10,5	11,5	9,5	0,2
Carne de vacuno	1,3	0,6	0,6	10,4	0,2	7,1	7,1	0,6	0,0
Carne de caprino	0,0	0,0	0,0	31,1	0,0	0,2	0,2	4,1	0,0
Carne de alpaca	0,2	0,1	0,2	34,6	0,1	1,4	1,7	18,0	0,0
Carne de llama	0,0	0,0	0,1	60,6	0,0	0,4	0,5	31,7	0,0
Huevos	1,9	1,1	1,1	5,7	0,1	12,6	13,2	4,9	0,1
Leche	14,1	26,9	26,7	-0,7	-0,1	315,4	325,3	3,1	0,4
SECTOR AGROPECUARIO	100,0			-0,4	-0,4			2,6	2,6

1/ Cifras preliminares.

2/ A precios de 2007

3/ En base a la estructura de similar periodo de 2013

Fuente: Gerencia Regional de Agricultura y Riego-Arequipa

Elaboracin: BCRP, Sucursal Arequipa, Departamento de Estudios Econmicos

- La cada en la **actividad agrcola** se explica por los menores volmenes de produccin de ajo (-13,9 por ciento), alfalfa (-11,0 por ciento), maz chala (-6,8 por ciento) y papa (-10,1 por ciento), principalmente; y en menor medida a la produccin de caa de azcar (-32,4 por ciento), frijol grano seco (-57,6 por ciento), tomate (-38,0 por ciento), trigo (-17,1 por ciento) y zapallo (-15,0 por ciento).
- Entre enero y diciembre, los cultivos que sostuvieron un crecimiento acumulado del sector agrcola fueron: ajo (7,7 por ciento), arroz (2,5 por ciento), cebolla (1,6 por ciento), maz chala (1,6 por ciento), olivo (601,7 por ciento), papa (1,3 por ciento) y vid (28,7 por ciento), principalmente.

- La **actividad pecuaria** presentó un incremento de 1,6 por ciento respecto al mismo mes del año anterior, debido básicamente a los mayores volúmenes en carnes de ave (0,5 por ciento), carne de porcino (4,2 por ciento), carne de vacuno (10,4 por ciento) y huevo (5,7 por ciento).
- En los doce meses del año, el **sub-sector pecuario** mostró un incremento de 2,6 por ciento, resultado de la mayor producción de carne de ave (1,2 por ciento), porcino (9,5 por ciento), huevo (4,9 por ciento) y leche fresca (3,1 por ciento), principalmente.
- En el mes de diciembre la **campaña de siembras 2014/2015** acumuló un área de siembra de 30 991 hectáreas, con los principales cultivos, resultando inferior en 8,1 por ciento en relación al mismo periodo de la campaña anterior. Entre los cultivos que registraron menores extensiones de siembra se encuentran: arroz (-5,0 por ciento), papa (-16,1 por ciento), alfalfa (-65,6 por ciento), frijol grano seco (-52,6 por ciento), maíz choclo (-22,5 por ciento), tomate (-39,2 por ciento) y trigo (-49,0 por ciento).

CUADRO N° 3
SUPERFICIE SEMBRADA 1/
(En hectáreas)

	Campaña agrícola 2/		Variación	
	2013/2014	2014/2015	Absoluta	Porcentual
Ají pprika	191	151	- 40	-20,9
Ajo	200	334	134	67,0
Alfalfa	2 710	931	-1 779	-65,6
Arroz	19 278	18 315	- 963	-5,0
Arveja Grano verde	762	778	16	2,1
Caña de azcar	23	11	- 12	-52,2
Cebolla	2 454	2 742	288	11,7
Frijol grano seco	154	73	- 81	-52,6
Maíz Chala	4 309	4 367	58	1,3
Maíz choclo	244	189	- 55	-22,5
Olivo	1	0	- 1	-100,0
Papa	2 457	2 061	- 396	-16,1
Tomate	250	152	- 98	-39,2
Trigo	96	49	- 47	-49,0
Vid	0	48	48	n.d.
Zapallo	579	790	211	36,4
Total	33 708	30 991	-2 717	-8,1

1/ Cifras preliminares.

2/ De agosto a diciembre.

Fuente: Gerencia Regional de Agricultura y Riego - Arequipa.

Elaboración: BCRP, Sucursal Arequipa. Departamento de Estudios Econmicos.

1.2 Sector pesca

- En diciembre, la **actividad pesquera** presentó una disminucin de 55,5 por ciento, en relacin a similar mes del ao anterior, asociada principalmente a la contraccin del consumo humano directo (-15,9 por ciento), debido al menor desembarque de pescados y mariscos con destino a fresco (-15,3 por ciento) y congelado (-21,2 por ciento); adems de la nula extraccin de pesca dirigida al consumo humano indirecto.
- Entre enero y diciembre, el sector pesquero mostr un acumulado positivo de 23,6 por ciento, explicado por la mejora en la extraccin de anchoveta para la pesca de consumo humano indirecto (63,0 por ciento); adicionalmente, el desembarque de especies marinas tambin mejor ligeramente, para la lnea de fresco (2,4 por ciento) y congelado (2,4 por ciento).

CUADRO N° 4
SECTOR PESCA 1/
(En toneladas)

	Diciembre			Enero - Diciembre		
	2013	2014	Var.%	2013	2014	Var.%
Consumo Humano Directo	7 898	6 645	-15,9	68 462	70 107	2,4
Fresco	7 131	6 041	-15,3	60 814	62 272	2,4
Congelado	767	605	-21,2	7 648	7835	2,4
Consumo Humano Indirecto	0	0	n.d.	119 259	194 363	63,0
SECTOR PESCA 2/			-55,5			23,6

1/ Cifras preliminares

2/ A precios de 2007

Fuente: Gerencia de la Producción-Arequipa

Elaboración: BCRP, Sucursal Arequipa, Departamento de Estudios Económicos.

- En diciembre, el precio promedio de la harina de pescado fue US\$ 2291,0 por tonelada, resultado superior en 60,6 por ciento en el período interanual y mayor en 9,4 por ciento en relación al mes anterior.

GRÁFICO N° 1
COTIZACIÓN INTERNACIONAL DE HARINA DE PESCADO
(Hamburgo - US\$/TM)

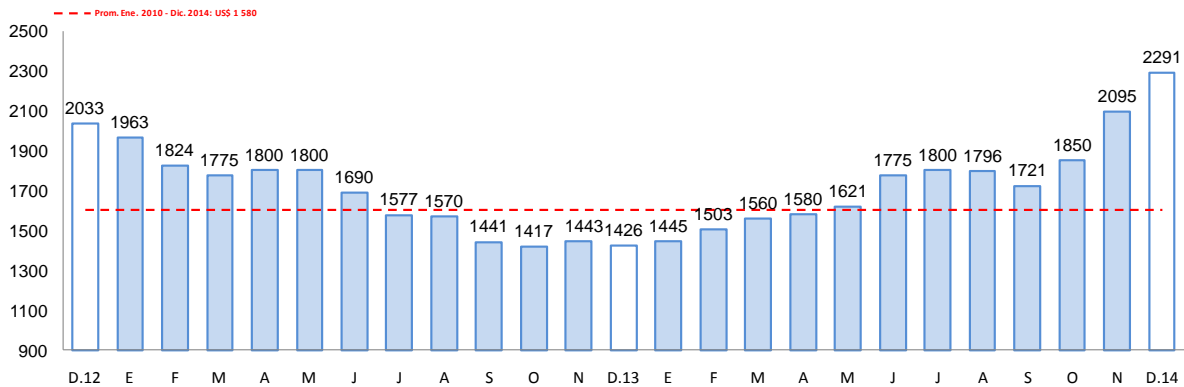

Fuente: Bloomberg.

1.3 Sector minería

- La **actividad minera** registró una contracción (-12,4 por ciento) en el período interanual, resultado a la menor extracción de cobre (-18,1 por ciento), principalmente; y en menor medida de plata (-0,7 por ciento), plomo (-9,6 por ciento), zinc (-6,7 por ciento) y molibdeno (-47,1 por ciento). En tanto, la extracción de oro mantuvo un incremento (13,4 por ciento).
- En los doce meses del año, la actividad minera acumuló una caída de 7,9 por ciento, relacionada a la menor extracción de cobre (-10,0 por ciento) y en menor medida de plomo (-16,7 por ciento), zinc (-5,8 por ciento) y molibdeno (-18,4 por ciento).

CUADRO N° 5
SECTOR MINERÍA 1/
(Variación % real respecto a similar periodo del año anterior)

Mineral	Estructura Porcentual 2012 2/	Diciembre				Enero - Diciembre			
		2013	2014	Var.%	Contribución 3/	2013	2014	Var.%	Contribución 3/
Cobre (TMF)	74,1	24 421	20 011	-18,1	-13,5	263 144	236 809	-10,0	-7,4
Oro (KGF)	16,9	1 174	1 332	13,4	1,9	13 764	13 890	0,9	0,1
Plata (KGF)	5,3	28 398	28 190	-0,7	0,0	285 270	285 162	0,0	0,0
Plomo (TMF)	1,9	879	795	-9,6	-0,2	10 782	8 983	-16,7	-0,4
Zinc (TMF)	1,3	1 583	1 476	-6,7	-0,1	16 608	15 641	-5,8	-0,1
Molibdeno (TMF)	0,4	709	375	-47,1	-0,4	5 800	4 736	-18,4	-0,1
SECTOR MINERÍA 2/	100,0			-12,4	-12,4			-7,9	-7,9

1/ Cifras preliminares.

2/ A precios de 2007

3/ En base a la estructura de similar periodo de 2013.

Fuente: Ministerio de Energía y Minas.

Elaboración: BCRP, Sucursal Arequipa. Departamento de Estudios Económicos.

GRÁFICO N° 2
VARIACIÓN DE LA PRODUCCIÓN MINERA
(Variación % real respecto a similar mes del año anterior)

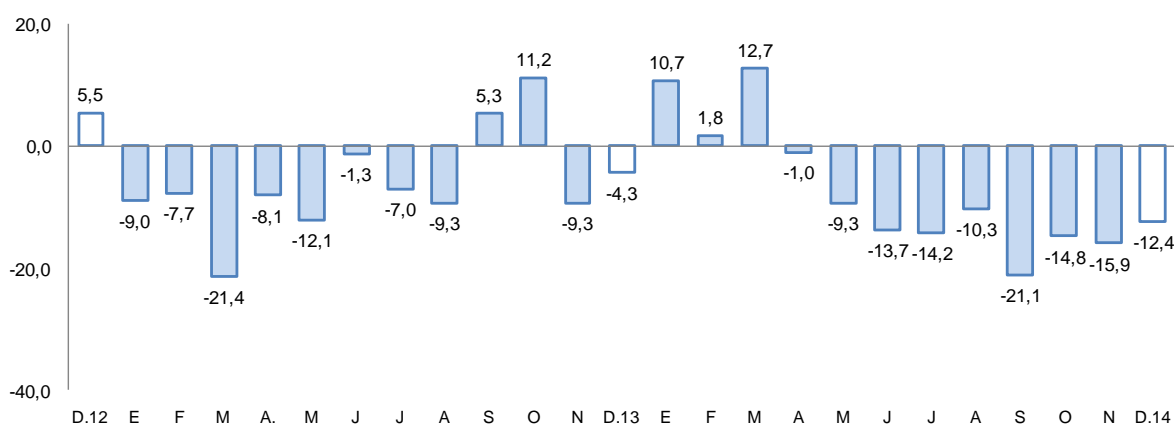

Fuente: Ministerio de Energía y Minas.

Elaboración: BCRP, Sucursal Arequipa, Departamento de Estudios Económicos

- La **cotización internacional de los principales metales**, en el período interanual, mostró variaciones con mayor tendencia a la baja; especialmente en lo que se refiere al cobre (-10,8 por ciento), oro (-1,8 por ciento), plata (-17,0 por ciento) y plomo (-9,0 por ciento). Mientras que el zinc registró un aumento (10,0 por ciento).

2. Otros indicadores sectoriales

2.1 Sector manufactura

- En diciembre, la **producción manufacturera** tuvo una variación negativa de 3,7 por ciento en comparación con la obtenida en similar mes del año 2013, evolución explicada por la contracción de la manufactura primaria en 8,3 por ciento, así como de la no primaria en 2,7 por ciento.

- La contracción de la manufactura primaria estuvo determinada por los menores niveles producidos de cátodos de cobre y congelado de pescado, así como la nula producción de harina y aceite de pescado.
- En la manufactura no primaria, la contracción fue determinada por los menores niveles producidos en derivados de trigo, bebidas alcohólicas, pinturas, barnices, tuberías de pvc, cemento y productos metálicos, entre los principales.
- Entre los meses de enero a diciembre del presente año, la producción industrial acumuló una evolución positiva de 3,9 por ciento en comparación a igual período del año anterior, al aumentar la producción tanto la manufactura primaria, por mayor producción de harina y aceite de pescado así como de cátodos de cobre y la manufactura no primaria por mayor producción de lácteos, bebidas tanto alcohólicas como gaseosas, hilatura de fibras textiles, así como prendas de vestir y de cemento.

**CUADRO N° 6
SECTOR MANUFACTURA**

(Variación % real respecto a similar período del año anterior)

Ramas de actividad	Estructura porcentual 2012 1/	Diciembre		Enero - Diciembre	
		Var.%	Contribución 2/	Var.%	Contribución 2/
MANUFACTURA PRIMARIA	19,1	-8,3	-1,5	5,0	0,9
Conservas y congelado pescado	0,8	-2,1	0,0	-65,5	-0,6
Harina y aceite de pescado	2,3	n.a	0,0	72,2	0,5
Productos de cobre	16,0	-8,8	-1,5	19,6	1,0
MANUFACTURA NO PRIMARIA	80,9	-2,7	-0,4	3,8	3,2
Productos lácteos	4,0	48,6	2,3	25,2	1,5
Molinería	7,8	-29,3	-2,5	-5,9	-0,5
Cerveza y malta	17,0	-9,6	-1,6	3,7	0,6
Bebidas no alcohólicas	6,9	22,2	1,4	13,6	0,9
Hilatura de fibras textiles	7,0	8,4	0,6	23,3	1,8
Prendas de vestir	1,2	10,9	0,1	0,0	0,0
Pintura, barnices y lacas	0,5	-4,4	0,0	-3,0	0,0
Fabricacion productos plásticos	0,9	-7,2	-0,1	-11,0	-0,1
Cemento	19,6	-1,6	-0,4	7,0	1,6
Productos metálicos	15,8	-18,1	-1,9	-19,2	-2,6
Lápices y conexos	0,2	-51,3	-0,2	-34,4	-0,1
SECTOR MANUFACTURA	100,0	-3,7	-3,7	3,9	3,9

1/ A precios de 1994.

2/ En base a la estructura de similar periodo de 2013.

Fuente: Empresas Industriales

Elaboración: BCRP, Sucursal Arequipa. Departamento de Estudios Económicos.

**GRAFICO N° 3
VARIACIÓN DE LA MANUFACTURA NO PRIMARIA**
(Variación % real respecto a similar mes del año anterior)

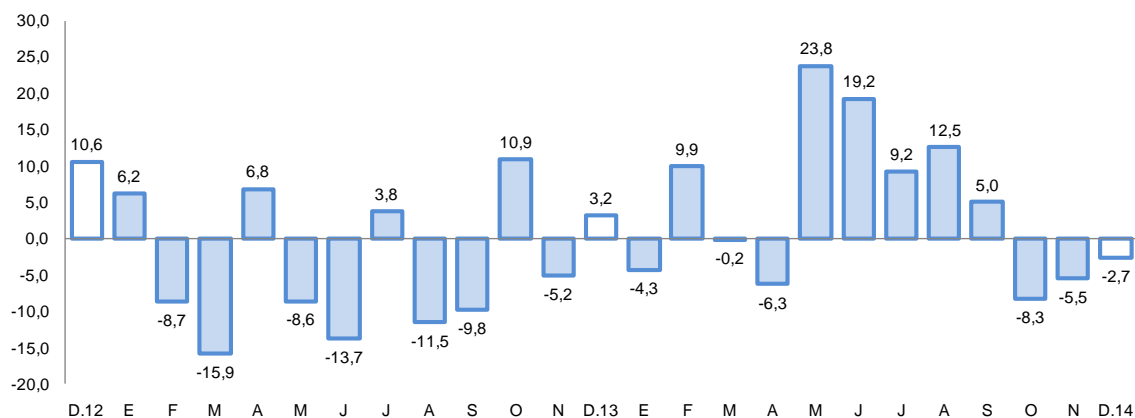

Fuente: BCRP, Sucursal Arequipa en base a información de las Empresas Industriales.



2.2 Sector construcción

- Los **despachos de cemento** al mercado nacional, el último mes del año alcanzaron las 194 242 toneladas, con una variación negativa de 4,5 por ciento al compararlos con similar mes del año 2 013.
- En el período acumulado entre enero y diciembre del presente año, los despachos de cemento acumularon 2 293 264 toneladas y tuvieron una variación ligeramente positiva de 0,1 por ciento al compararla con igual período del año anterior.

GRAFICO N° 4
VARIACIÓN DEL SECTOR CONSTRUCCIÓN
(Variación % real respecto a similar mes del año anterior)

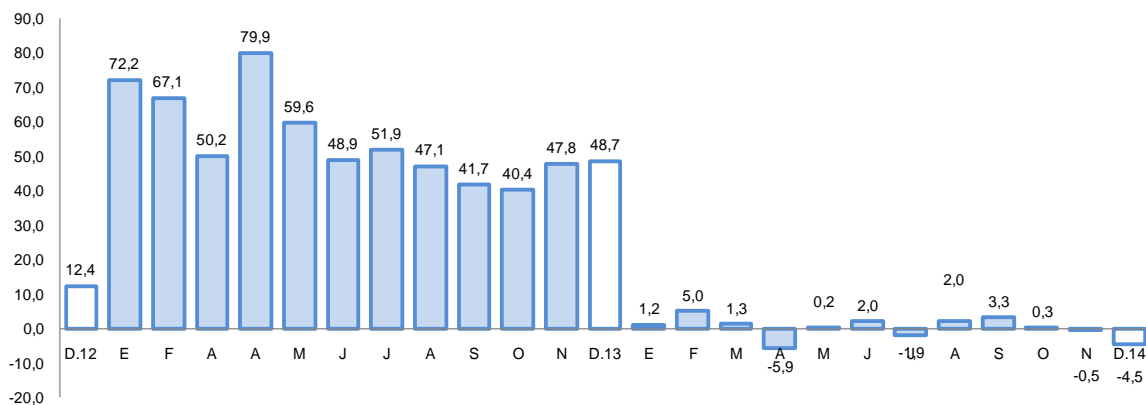

Fuente: BCRP, Sucursal Arequipa en base a información de las Empresas Industriales

2.3 Arribos a los establecimientos de hospedaje.

- El **arribo de turistas** a Arequipa durante el último mes del año 2014 fue de 143 056 personas, con una variación positiva de 1,6 por ciento en el período interanual, debido al mayor flujo de turistas tanto nacionales como de extranjeros; los turistas nacionales en su mayoría provinieron del departamento de Lima y en menor medida de Cusco, Puno, Ica y Tacna; mientras que los extranjeros de Estados Unidos de América, Francia, Alemania e Inglaterra.
- En el período acumulado entre los meses enero y diciembre del presente año, el número de visitantes fue de 1 771 301, con un crecimiento de 2,4 por ciento respecto al año 2013, debido al incremento del turismo nacional en 2,4 por ciento, como al incremento del turismo receptivo en 2,5 por ciento. El promedio de permanencia de turistas fue de 1,41 días.

GRAFICO N° 5
VARIACIÓN DE ARRIBOS A ESTABLECIMIENTOS DE HOSPEDAJE
(Variación % respecto a similar mes del año anterior)

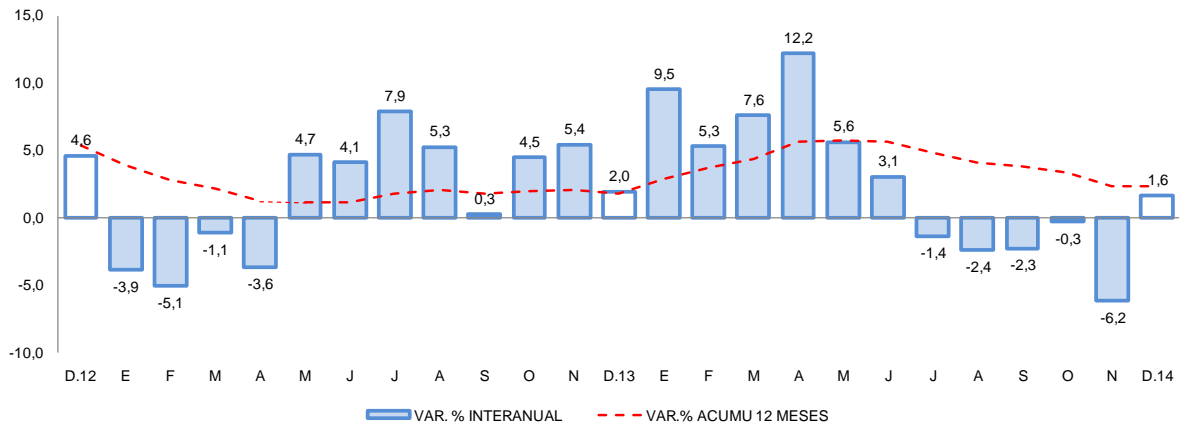

Fuente: Encuesta Mensual a Establecimientos de Hospedaje- MINCETUR.

II. ASPECTOS LABORALES

1. Empleo

- El **empleo formal** en la ciudad de Arequipa en empresas privadas formales de 10 a más trabajadores, en diciembre creció 4,2 por ciento; impulsado por el dinamismo de los sectores extractivo (9,3 por ciento), transporte, almacenes y comunicaciones (4,7 por ciento), servicios (4,4 por ciento), manufactura (3,6 por ciento) y en menor medida de comercio (1,6 por ciento). En el período anual, el empleo formal mantuvo un indicador positivo en 4,4 por ciento, sostenido por la evolución de la mayoría de sectores, principalmente del extractivo (10,8 por ciento).

CUADRO N° 7
CIUDAD DE AREQUIPA: ÍNDICE MENSUAL DE EMPLEO EN EMPRESAS PRIVADAS FORMALES DE 10 Y MÁS TRABAJADORES POR RAMA DE ACTIVIDAD ECONÓMICA 1/
(Octubre 2010=100)

	Diciembre			Enero - Diciembre		
	2013	2014	Var. %	2013	2014	Var. %
Extractiva 2/	156,1	170,6	9,3	886,0	982,1	10,8
Industria manufacturera	107,2	111,1	3,6	633,5	661,1	4,4
Comercio	119,3	121,2	1,6	709,0	711,7	0,4
Transporte, almacenes y comunicaciones	113,2	118,6	4,7	652,0	689,1	5,7
Servicios 3/	117,0	122,2	4,4	665,6	695,9	4,6
Total	116,8	121,7	4,2	676,9	706,9	4,4

Nota: La información corresponde al primer día de cada mes.

1/ Cifras preliminares.

2/ Conformada por las subramas agricultura, pesca y minería.

3/ Conformada por las subramas servicios prestados a empresas, restaurantes y hoteles, establecimientos financieros, enseñanza, servicios sociales y comunales; y electricidad, gas y agua.

Fuente: MTPE - Encuesta Nacional de Variación del Empleo (ENVME)

Elaboración: BCRP, Sucursal Arequipa. Departamento de Estudios Económicos.



GRÁFICO N° 6
CIUDAD DE AREQUIPA: EMPLEO FORMAL URBANO EN EMPRESAS DE 10 A MÁS TRABAJADORES
 (Variación % respecto a similar mes del año anterior)

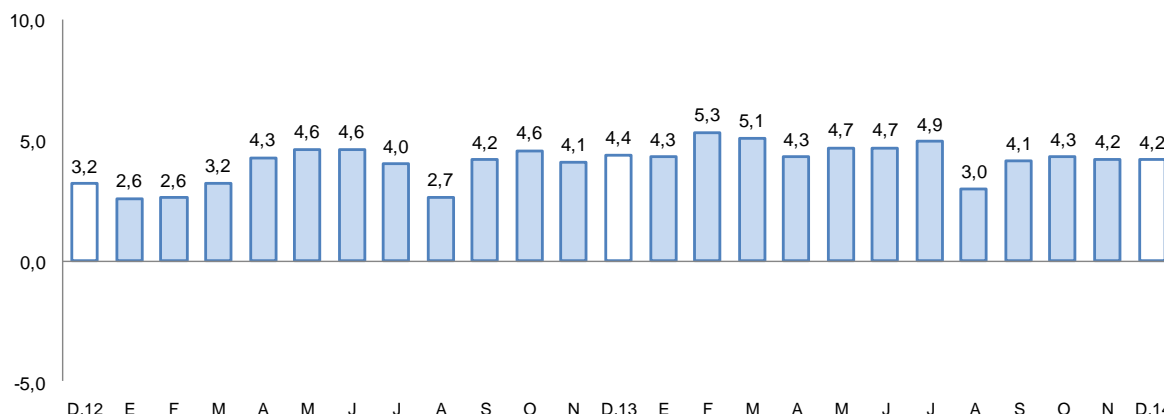

Fuente: Ministerio de Trabajo y Promoción del Empleo

III. SECTOR EXTERNO

1. Exportaciones

- Las exportaciones en diciembre aumentaron 29,4 por ciento, explicado por los mayores despachos de productos tradicionales (21,8 por ciento) procedente de los productos de naturaleza minera (22,2 por ciento) y en menor medida del rubro agrícola (151,6 por ciento); adicionalmente los productos no tradicionales también presentaron un resultado positivo (73,1 por ciento), resultado del mayor dinamismo de los rubros textil (156,7 por ciento), agropecuario (2,9 por ciento) y sidero-metalúrgico (183,6 por ciento), principalmente.
- En los doce meses, el valor de las exportaciones acumulado registró un indicador negativo (-12,0 por ciento), al contraerse los despachos de los productos mineros tradicionales (-15,8 por ciento); adicionalmente a esta caída, el resultado negativo fue acentuado con una disminución leve en las ventas de los productos no tradicionales (-0,9 por ciento), asociada al menor despacho de productos sidero-metalúrgicos (-44,6 por ciento).
- Entre enero y diciembre, los principales países destino de los productos regionales fueron: Canadá (25,1 por ciento), Japón (17,2 por ciento), República Popular China (13,5 por ciento), Estados Unidos de América (9,0 por ciento) y Suiza (8,1 por ciento); entre otros. A nivel de productos, hacia Canadá se embarca prioritariamente oro en bruto (93,4 por ciento), a Japón minerales de cobre y sus concentrados (98,3 por ciento), a República Popular China minerales de cobre y sus concentrados (57,9 por ciento), cátodos de cobre (16,6 por ciento) y harina de pescado (9,3 por ciento); a Estados Unidos de América se destina minerales de molibdeno y sus concentrados (37,9 por ciento) y oro (19,1 por ciento); finalmente a Suiza fueron destinados oro y derivados (99,2 por ciento).
- La estructura de las exportaciones por principales productos muestra a cátodos de cobre y sus concentrados como los de mayor participación con el 36,6 por ciento, seguido de oro en bruto con el 33,3 por ciento; entre otros.

CUADRO N° 7
AREQUIPA: EXPORTACIONES POR GRUPO DE PRODUCTOS 1/
(Valor FOB en millones de US\$)

CUADRO N° 1
EXPORTACIONES POR GRUPO DE PRODUCTOS 1/
(Valor FOB en millones de US\$)

TIPO	Estructura % 2012 2/	Diciembre			Enero - Diciembre		
		2013	2014	Var.%	2013	2014	Var. %
PRODUCTOS TRADICIONALES	88,1	175,8	214,0	21,8	2 925,0	2 513,6	-14,1
Pesqueros	2,0	1,9	1,3	-30,0	27,7	70,0	152,7
Agrícolas	0,1	0,1	0,4	151,6	3,1	5,0	62,6
Mineros	86,0	173,8	212,3	22,2	2894,2	2438,0	-15,8
Petróleo y derivados	0,0	0,0	0,0	n.d.	0,0	0,6	n.d
PRODUCTOS NO TRADICIONALES	11,9	30,8	53,4	73,1	545,0	540,4	-0,9
Agropecuarios	3,0	15,5	15,9	2,9	106,5	128,0	20,1
Pesqueros	0,2	0,6	1,4	116,0	9,1	10,6	16,8
Textiles	3,5	5,1	13,2	156,7	139,1	184,7	32,7
Maderas y papeles y sus derivados	0,0	0,1	0,1	55,3	0,5	1,1	105,9
Químicos	1,9	2,6	6,2	142,9	62,3	65,3	4,9
Minerales no metálicos	0,8	2,0	3,8	85,3	24,4	31,1	27,3
Sidero-metalúrgicos	2,0	4,2	12,0	183,6	191,7	106,2	-44,6
Metal-mecánicos	0,2	0,3	0,1	-64,8	4,9	5,1	3,9
Otros	0,3	0,4	0,7	63,5	6,5	8,3	27,4
TOTAL EXPORTACIONES	100,0	206,6	267,4	29,4	3 470,0	3 054,0	-12,0

1/ Cifras preliminares.

2/ A precios de 2007

3/ En base a la estructura de similar periodo de 2013

Fuente: Superintendencia Nacional de Aduanas y de Administración Tributaria.

Elaboración: BCRP, Sucursal Arequipa, Departamento de Estudios Económicos.

IV. CRÉDITO Y DEPÓSITOS

1. Crédito

- Los **créditos** en Arequipa al último día de diciembre tuvieron un saldo de S/. 8 501 millones; con una variación positiva de 9,2 por ciento, al compararlos con igual mes del año 2013. El Banco de la Nación canalizó el 2,2 por ciento, siendo sus colocaciones en moneda nacional las que determinaron su crecimiento de 5,1 por ciento; Agrobanco que participó con el 0,7 por ciento de las colocaciones, reportó una mejora de 11,3 por ciento por mayores colocaciones en moneda nacional; la banca múltiple canalizó el 64,0 por ciento del crédito total y registró un crecimiento de 10,5 por ciento, por mayores colocaciones en moneda nacional, ya que se contrajeron las correspondientes a moneda extranjera; las instituciones no bancarias representaron el 33,2 por ciento de las colocaciones y crecieron 7,1 por ciento, al colocar mayores créditos en moneda nacional que compensaron la reducción en moneda extranjera. Los créditos estuvieron conformados en un 77,8 por ciento por moneda nacional y mostraron un aumento de 13,1 por ciento en el período interanual; mientras que en moneda extranjera representaron el 22,2 por ciento y sus saldos se redujeron 2,5 por ciento.

CUADRO N° 8
CREDITO DIRECTO
(Saldos en millones de nuevos soles)

	Estructura % Diciembre 2014	Diciembre		Var. %
		2013	2014	
Banco de la Nación	2,2	175	184	5,1
Agrobanco	0,7	53	59	11,3
Banca múltiple	64,0	4 922	5 437	10,5
Instituciones no bancarias	33,2	2 634	2 821	7,1
Cajas municipales	18,1	1 457	1 540	5,7
Cajas rurales	0,7	57	60	5,3
Edpymes	0,2	132	20	-84,8
Financieras	14,1	988	1 201	21,6
TOTAL	100,0	7 784	8 501	9,2
A Empresas	60,4	4 790	5 136	7,2
Consumo	23,1	1 773	1 967	10,9
Hipotecario	16,4	1 221	1 398	14,5
En moneda nacional	77,8	5 852	6 617	13,1
En moneda extranjera	22,2	1 932	1 884	-2,5

1/ En puntos porcentuales.

Fuente: Superintendencia de Banca, Seguros y AFP.

Elaboración: BCRP, Sucursal Arequipa. Departamento de Estudios Económicos.

GRAFICO N° 6
VARIACIÓN DEL CREDITO DIRECTO
(Var. % respecto a similar mes del año anterior)

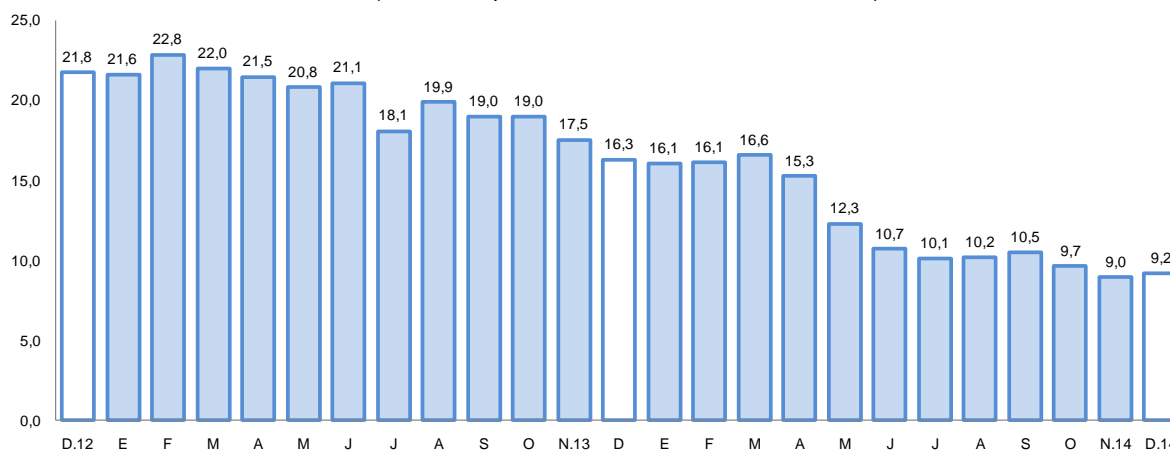

Fuente: Superintendencia de Banca, Seguros y AFP's.

Elaboración: BCRP, Sucursal Arequipa, Departamento de Estudios Económicos.

- La **cartera morosa** correspondiente al mes de noviembre fue de 3,7 por ciento, 0,7 puntos porcentuales superior a la registrada en igual mes del año 2 013, correspondiendo las tasas más elevadas a las cajas rurales (11,7 por ciento), a las empresas financieras (6,7 por ciento) y a las cajas municipales (6,5 por ciento).

GRAFICO N° 7
TASA DE MOROSIDAD 1/2/
(Porcentaje)

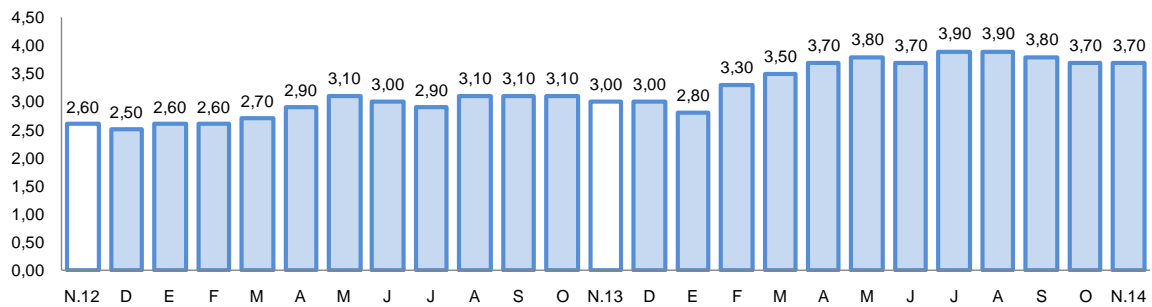

1/ Preliminar.

2/ Morosidad = (créditos vencidos + créditos en cobranza judicial) / colocaciones brutas.

2. Depósitos

- Los **depósitos** tuvieron un saldo de S/. 6 513 millones, con una variación negativa de 2,6 por ciento, en comparación a diciembre de 2013; el Banco de la Nación captó el 8,2 por ciento de los depósitos totales y sus saldos aumentaron 10,1 por ciento en el período comparativo, por mayores saldos en moneda nacional en las modalidades a la vista, plazo y ahorros; la banca múltiple que participó con el 56,6 por ciento de los depósitos, tuvo una reducción de 9,7 por ciento al contraer sus saldos en las modalidades vista en moneda nacional y plazo en moneda extranjera; mientras que en las empresas no bancarias cuya participación alcanzó el 35,3 por ciento, aumentaron sus captaciones 8,2 por ciento, al aumentar sus saldos en las modalidades a plazo y en ahorros en ambas monedas. Los depósitos estuvieron conformados en un 74,0 por ciento por moneda nacional, los que crecieron 5,1 por ciento y en 26,0 por ciento por moneda extranjera que disminuyeron 19,2 por ciento. En el período comparativo, la conformación era de 68,6 por ciento en moneda nacional y 31,4 por ciento en moneda extranjera.
- Por modalidad de captación, los depósitos a plazo representaron el 41,0 por ciento; los depósitos de ahorro el 40,5 por ciento y los depósitos a la vista el 18,4 por ciento; el mayor incremento en el período interanual correspondió a la modalidad de ahorros con el 14,7 por ciento, debido al aumento tanto en moneda nacional como en extranjera, seguido de la modalidad a la vista con el 2,7 por ciento al aumentar los saldos en moneda extranjera; sin embargo en la modalidad a plazo se observó una disminución de 16,8 por ciento, al contraerse los saldos en moneda extranjera.

**CUADRO N° 9
DEPOSITOS**
(SalDOS en millones de nuevos soles)

	Estructura %	Diciembre		Var. %
	Diciembre	2013	2014	
Banco de la Nación	8,2	483	532	10,1
Banca múltiple	56,6	4 078	3 684	-9,7
Instituciones no bancarias	35,3	2 123	2 297	8,2
Cajas municipales	28,9	1 804	1 883	4,4
Cajas rurales	0,7	41	44	7,3
Financieras	5,7	278	370	33,1
TOTAL	100,0	6 684	6 513	-2,6
Vista	18,4	1 168	1 200	2,7
Ahorro	40,5	2 302	2 640	14,7
Aplazo	41,0	3 214	2 673	-16,8
En moneda nacional	74,0	4 587	4 819	5,1
En moneda extranjera	26,0	2 097	1 694	-19,2

1/ En puntos porcentuales.

Fuente: Superintendencia de Banca, Seguros y AFP.

Elaboración: BCRP, Sucursal Arequipa. Departamento de Estudios Económicos.

**GRAFICO N° 8
VARIACIÓN DE LOS DEPOSITOS**
(Var. % respecto a similar mes del año anterior)

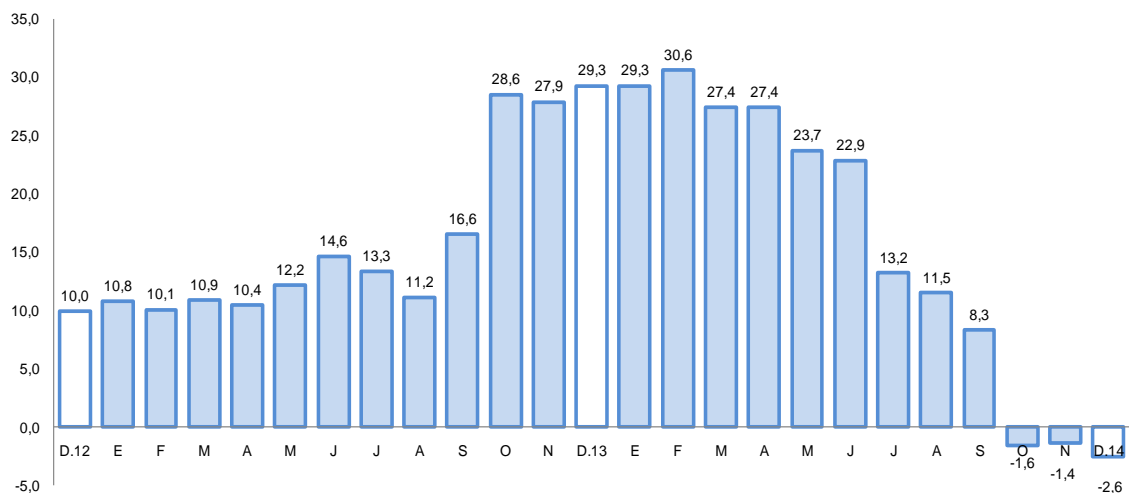

Fuente: Superintendencia de Banca, Seguros y AFP.

- El ratio colocaciones/depósitos en diciembre fue de 1,31, superior al reportado en similar mes del año 2013 en que alcanzó el 1,16.

V. GASTO PÚBLICO NO FINANCIERO

1. Gasto corriente no financiero

- El **gasto corriente no financiero** ejecutado en el mes de diciembre alcanzó los S/. 357 millones y tuvo una evolución positiva de 4,8 por ciento, en términos reales, respecto a igual mes del año 2013 debido al incremento del gasto en el Gobierno Regional y los gobiernos locales, en ambos casos asociados a los rubros de remuneraciones, bienes y servicios, que contrarrestaron la caída registrada en los gastos por transferencias; sin embargo el Gobierno Nacional contrajo su gasto corriente al haber sido menores los correspondientes a remuneraciones y transferencias.
- Durante el año 2014, el gasto corriente no financiero en Arequipa fue de S/. 2 554 millones, con una variación positiva de 1,0 por ciento en comparación al gasto efectuado durante el año 2013, determinado por el comportamiento creciente mostrado por el Gobierno Regional en todos los conceptos, así como por los gobiernos locales que reportaron similar comportamiento; el mismo que fue parcialmente contrarrestado por la contracción del gasto en el Gobierno Nacional, al haber sido menores sus desembolsos en remuneraciones y en menor proporción en el rubro de bienes y servicios, sin embargo aumentaron los correspondientes al rubro de transferencias.

CUADRO N°10
GASTO CORRIENTE NO FINANCIERO 1/2/
(Millones de nuevos soles)

	Diciembre			Enero - Diciembre		
	2013	2014	Var.%real	2013	2014	Var.%real
Gobierno Nacional	158	159	-2,5	1 219	1 207	-4,1
Gobierno Regional	113	127	8,9	810	902	7,9
Gobiernos locales	59	71	16,6	421	445	2,4
Total	330	357	4,8	2 450	2 554	1,0

1/ Información actualizada al 31 de diciembre de 2014.

2/ Comprende el gasto en remuneraciones, bienes y servicios y pensiones.

Fuente: Ministerio de Economía y Finanzas.

Elaboración: BCRP, Sucursal Arequipa. Departamento de Estudios Económicos.

2. Gasto de Capital

- Los **gastos de capital** en el Departamento de Arequipa, correspondiente a los tres niveles de gobierno, en el último mes del año 2014 sumaron S/. 421 millones, con una variación positiva de 95,6 por ciento en términos reales, comparado con lo invertido en similar mes del año anterior; determinado por el significativo incremento registrado en el Gobierno Nacional.
- En los doce meses del año 2014, los gastos de capital acumularon la cifra de S/. 1 947 millones, con un incremento de 5,0 por ciento respecto a lo invertido durante el año 2013, al haber aumentado los correspondientes al Gobierno Nacional (27,3 por ciento) y el Gobierno Regional (3,6 por ciento); mientras que los gobiernos locales los contrajeron en 6,8 por ciento.

CUADRO N° 11
GASTO DE CAPITAL 1/2/
(Millones de nuevos soles)

	Diciembre			Enero - Diciembre		
	2013	2014	Var.%real	2013	2014	Var.%real
Gobierno Nacional	76	187	138,4	467	614	27,3
Gobierno Regional	-67	50	-173,7	506	535	3,6
Gobiernos locales	200	184	-10,9	829	798	-6,8
Total	209	421	95,6	1 802	1 947	5,0

1/ Información actualizada al 31 de diciembre de 2014.

2/ Comprende la adquisición de activos no financieros

Fuente: Ministerio de Economía y Finanzas.

Elaboración: BCRP, Sucursal Arequipa. Departamento de Estudios Económicos.

GRAFICO N° 9
VARIACIÓN DE LA INVERSIÓN PÚBLICA
(Variación % real)

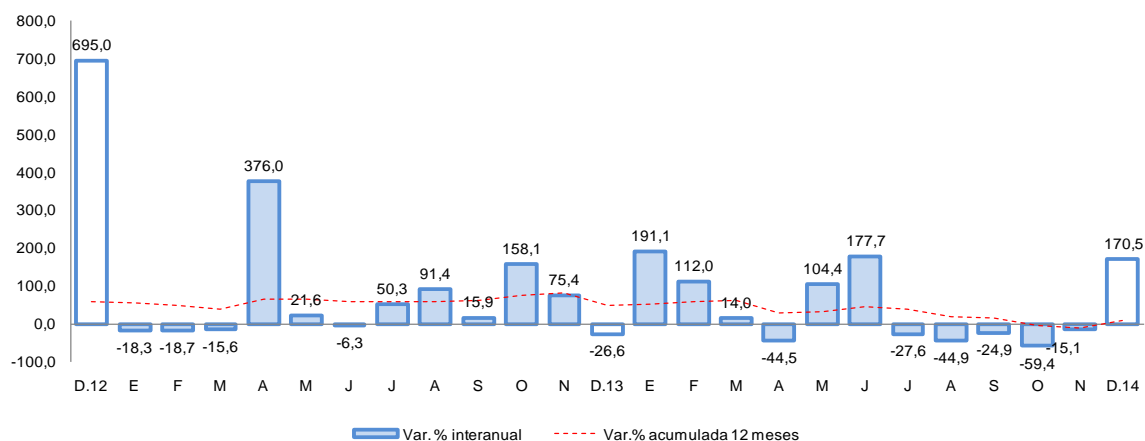

- Entre los principales proyectos que viene ejecutando el Gobierno Nacional, en el mes de diciembre destacan los siguientes: “Construcción y Mejoramiento de la Carretera Camaná-Div.Quilca-Matarani-Ilo-Tacna”, vía nacional cuya inversión total se estima en S/. 311 millones, en el mes de diciembre tuvo un avance presupuestal de S/. 161,0 millones; sigue en importancia el proyecto “Rehabilitación y Remodelación de la Infraestructura Educativa de la I.E. Honorio Delgado Espinoza” que en el mes tuvo una ejecución presupuestal de S/. 4,2 millones; el proyecto “Rehabilitación y Remodelación de la Infraestructura Educativa de la I.E. Juana Cervantes” con una inversión de S/. 3,3 millones y “Proyecto Acarí- Bella Unión II Etapa de Construcción de la Represa de Iruro” con una inversión en el mes de S/. 1,6 millones.
- En el Gobierno Regional destacan: “Construcción de la Via Troncal Interconectora entre los Distritos de Miraflores, Alto Selva Alegre, Yanahuara, Cayma y Cerro Colorado de la Provincia de Arequipa” conocido como Puente Chilina cuya ejecución fue concluida en el mes con una inversión total de S/. 395,0 millones, habiendo sido en el mes de S/. 8,6 millones; “Mejoramiento de la Variante de Uchumayo” con una ejecución en el mes de S/. 7,3 millones; “Ampliación y Mejoramiento del Sistema de Agua Potable y Alcantarillado en los Distritos de Aplao y Huancarqui” con una ejecución de S/. 2,6 millones e “Instalación de la Planta de Tratamiento y Mejoramiento del Sistema de Abastecimiento de Agua Potable y Desagüe en la localidad de La Joya, Provincia de Arequipa”, perteneciente al rubro de saneamiento,

cuya inversión total del proyecto se estima en S/. 52,7 millones, en el mes tuvo una ejecución presupuestal de S/. 2,3 millones.

- Entre los principales proyectos ejecutados por los gobiernos locales tenemos “Mejoramiento del Sistema de Abastecimiento de Agua Potable y Desague” cuya ejecución presupuestal en diciembre fue de S/. 4,4 millones; “Instalación de Redes Primarias y Secundarias de Agua Potable y Alcantarillado en el Distrito de Mariano Melgar” que en el mes tuvo una ejecución presupuestal de S/. 4,3 millones”; “Construcción de Trochas Carrozables” en el que se invirtió S/. 2,7 millones en el mes y “Mejoramiento de Vías Urbanas”, obra que en el mes tuvo una ejecución presupuestal de S/. 2,6 millones y cuya fuente de financiamiento fue en su mayoría de recursos ordinarios.

VI. ANEXOS



ANEXO 1

AREQUIPA: PRODUCCIÓN AGROPECUARIA 1/
(T.m)

PRODUCTOS	2013	2014												
	DIC	ENE	FEB	MAR	ABR	MAY	JUN	JUL	AGO	SET	OCT	NOV	DIC	
AGRICOLA														AGRICOLA
Ají páprika	0	0	6	42	90	461	643	346	191	0	0	0	0	Ají páprika
Ajo	7 959	1 501	341	1 872	1 792	697	379	1 588	5 033	8 082	9 458	22 800	6 852	Ajo
Alfalfa	287 584	292 379	288 065	282 783	271 722	257 540	228 024	213 863	220 189	234 899	244 355	254 399	256 087	Alfalfa
Arroz	0	0	17 999	72 010	95 119	71 821	9 089	0	0	0	0	0	0	Arroz
Arveja G. Verde	789	786	1 096	519	282	66	437	938	717	563	566	968	1 412	Arveja G. Verde
Caña de azúcar	9 429	8 503	9 312	8 973	6 556	6 855	8 117	10 162	9 784	9 316	9 294	8 689	6 370	Caña de azúcar
Cebolla	35 560	24 908	21 167	19 801	18 710	22 003	30 951	76 588	54 661	44 187	33 411	40 987	36 167	Cebolla
Frijol grano seco	118	127	147	57	28	22	76	1 244	3 996	1 970	447	107	50	Frijol grano seco
Maíz Chala	51 997	47 117	52 717	46 075	47 939	60 525	41 622	50 554	42 435	75 505	39 347	39 695	48 468	Maíz Chala
Maíz choclo	123	78	153	480	692	31	31	1 722	4 026	5 194	4 490	6 688	125	Maíz choclo
Olivo	0	0	0	3 911	15 957	5 202	3 311	1 210	333	0	0	0	0	Olivo
Papa	15 800	14 581	11 544	9 642	9 276	8 554	15 128	19 013	20 141	48 992	69 282	47 184	14 208	Papa
Tomate	1 894	1 619	3 262	2 466	4 055	2 494	3 387	3 309	3 686	4 111	4 569	1 586	1 175	Tomate
Trigo	3 504	78	0	2	4	127	94	191	132	477	3 436	7 725	2 904	Trigo
Vid	1 158	3 497	5 333	4 156	15	1 079	0	0	43	94	1 785	2 703	4 293	Vid
Zapallo	7 490	6 744	8 230	4 795	4 214	4 332	53 307	4 971	6 095	2 870	4 479	5 039	6 369	Zapallo
PECUARIO														PECUARIO
Carne Aves	8 631	8 612	8 581	8 705	8 678	8 687	8 608	8 664	8 642	8 635	8 665	8 642	8 678	Carne Aves
Carne Ovinos	187	174	170	177	182	188	189	199	206	213	231	239	253	Carne Ovinos
Carne Porcinos	960	924	915	932	932	945	937	962	983	969	986	970	1 000	Carne Porcinos
Carne Vacunos	584	569	541	555	560	582	583	611	625	609	636	626	644	Carne Vacunos
Carne Caprinos	16	16	15	16	16	17	16	17	17	17	20	19	21	Carne Caprinos
Carne Alpaca	128	108	110	118	122	129	138	146	155	162	168	170	172	Carne Alpaca
Carne Llama	37	25	28	49	32	37	43	49	53	54	59	58	59	Carne Llama
Huevo	1 069	1 079	1 039	1 130	1 092	1 132	1 083	1 123	1 121	1 084	1 127	1 086	1 130	Huevos Aves
Leche	26 886	27 631	25 657	28 184	27 406	28 365	27 287	27 705	27 293	26 214	26 894	25 909	26 707	Leche Vacunos

1/ Cifras preliminares

FUENTE: Gerencia Regional de Agricultura y Riego-Arequipa

ELABORACIÓN: BCRP.Sucursal Arequipa. Departamento de Estudios Económicos



ANEXO 2

AREQUIPA: EXTRACCIÓN DE ESPECIES HIDROBIOLÓGICAS 1/
(T.m.)

ESPECIES	2013	2014												
	DIC	ENE	FEB	MAR	ABR	MAY	JUN	JUL	AGO	SET	OCT	NOV	DIC	
CHD 2/	7 898	5 466	6 361	3 101	6 596	11 113	6 990	3 133	7 547	2 776	5 778	11 343	6 645	CHD 2/
1. Fresco	7 131	4 878	5 861	2 770	5 922	9 950	5 845	2 720	6 827	2 501	5 060	10 276	6 041	1. Fresco
2. Congelado	767	588	500	331	674	1 163	1 145	413	720	275	718	1 067	605	2. Congelado
CHI 3/	0	0	0	0	150 789	40 365	1 980	0	0	1 229	0	0	0	CHI 3/

1/ Cifras preliminares

2/ Consumo Humano Directo

3/ Consumo Humano Indirecto

FUENTE: Gerencia Regional de la Producción-Arequipa

ELABORACIÓN: BCRP.Sucursal Arequipa. Departamento de Estudios Económicos.

ANEXO 3

AREQUIPA: PRODUCCIÓN MINERA 1/

	2013	2014												
	DIC	ENE	FEB	MAR	ABR	MAY	JUN	JUL	AGO	SET	OCT	NOV	DIC	
MINERÍA METÁLICA														MINERÍA METÁLICA
Cobre (TMF)	24 421	22 760	18 650	23 116	21 273	18 398	19 145	18 678	19 820	16 818	19 346	18 793	20 011	Cobre (TMF)
Oro (KGF)	1 174	1 032	1 040	1 106	1 175	1 171	1 046	1 114	1 346	1 264	1 147	1 117	1 332	Oro (KGF)
Plata (KGF)	28 398	22 482	23 355	25 067	22 144	25 850	24 554	24 264	18 251	24 969	23 382	22 654	28 190	Plata (KGF)
Plomo (TMF)	879	869	666	804	599	786	754	758	733	767	697	754	795	Plomo (TMF)
Zinc (TMF)	1 583	1 468	1 182	1 369	1 129	1 388	1 320	1 322	864	1 417	1 372	1 332	1 476	Zinc (TMF)
Molibdeno (TMF)	709	512	373	507	399	228	416	364	384	360	324	493	375	Molibdeno (TMF)

1/ Cifras preliminares

FUENTE: Ministerio de Energía y Minas.

ELABORACIÓN: BCRP.Sucursal Arequipa. Departamento de Estudios Económicos



ANEXO 4

AREQUIPA: ÍNDICE DE PRODUCCIÓN MANUFACTURERA 1/
(índice 1994=100,0)

DESCRIPCIÓN	2013	2014												
	DIC	ENE	FEB	MAR	ABR	MAY	JUN	JUL	AGO	SET	OCT	NOV	DIC	
MANUFACTURA PRIMARIA	210,0	203,5	182,5	206,6	404,4	264,9	203,1	211,6	211,6	198,1	207,4	198,0	192,6	MANUFACTURA PRIMARIA
Conservas y Cong. De pescado	1642,9	1704,8	1200,5	773,5	2017,3	2156,5	2212,2	1113,8	869,4	789,0	1806,9	2710,3	1608,9	Conservas y Cong. De pescado
Harina y Aceite de pescado	0,0	0,0	0,0	0,0	477,0	126,5	6,8	0,0	0,0	3,7	0,0	0,0	0,0	Harina y Aceite de pescado
Productos de cobre	328,1	316,1	288,8	336,3	329,4	327,3	302,7	339,3	343,3	319,4	321,0	290,5	299,2	Productos de cobre
MANUFACTURA NO PRIMARIA	278,0	255,4	230,2	233,3	234,2	269,7	267,1	280,0	278,8	267,8	265,3	255,8	276,5	MANUFACTURA NO PRIMARIA
Productos lácteos	51,6	56,1	55,7	68,2	68,7	78,9	62,8	75,3	72,3	69,0	77,2	71,0	76,7	Productos lácteos
Molinería	192,5	181,3	150,4	129,8	179,3	186,5	169,0	131,2	178,3	190,3	189,3	181,3	136,2	Molinería
Cerveza y malta	354,3	309,7	252,0	272,4	298,4	290,1	273,4	290,6	292,5	332,7	318,3	304,0	320,1	Cerveza y malta
Bebidas No alcohólicas	662,8	773,4	584,4	605,3	520,2	603,1	515,7	577,9	624,7	580,8	765,9	770,1	810,3	Bebidas No alcohólicas
Hilatura de fibras textiles	319,4	382,4	382,7	416,4	346,2	404,8	413,0	430,0	365,0	410,8	347,4	337,7	346,4	Hilatura de fibras textiles
Prendas de vestir	76,1	82,1	84,7	87,9	86,6	90,6	84,5	92,1	95,3	77,9	81,4	78,5	84,5	Prendas de vestir
Pinturas, barnices y lacas	222,5	227,5	209,8	220,6	279,7	227,2	172,1	177,1	206,2	216,7	201,9	220,6	212,7	Pinturas, barnices y lacas
Fabricación productos plásticos	847,4	1128,0	869,9	1032,7	553,4	671,3	721,6	903,0	861,9	926,8	811,6	730,8	786,5	Fabricación productos plásticos
Cemento	1051,5	755,0	718,9	770,4	790,1	880,1	846,7	896,6	1075,5	1029,7	1038,2	1044,8	1034,9	Cemento
Productos metálicos	415,1	407,9	396,8	300,2	265,9	471,6	625,3	667,1	441,1	257,1	201,1	155,3	339,9	Productos metálicos
Lápices y conexos	239,9	213,9	161,1	42,3	33,3	32,5	36,8	51,0	69,8	85,0	113,5	129,3	116,8	Lápices y conexos
TOTAL	262,8	243,9	219,5	227,3	272,1	268,6	252,8	264,7	263,8	252,3	252,4	242,9	257,8	TOTAL

1/ Cifras preliminares

FUENTE: Empresas Industriales

ELABORACIÓN: BCRP, Sucursal Arequipa. Departamento de Estudios Económicos

ANEXO 5

AREQUIPA: ÍNDICE DE PRODUCCIÓN MANUFACTURERA 1/
(Variación porcentual)

DESCRIPCIÓN	2013	2014												
	DIC	ENE	FEB	MAR	ABR	MAY	JUN	JUL	AGO	SET	OCT	NOV	DIC	
MANUFACTURA PRIMARIA	72,8	66,9	66,9	61,2	188,7	-53,4	-8,9	-17,7	1,7	4,1	7,5	-6,4	-8,3	MANUFACTURA PRIMARIA
Conservas y Cong. De pescado	425,7	245,7	118,0	557,9	1153,8	-95,0	28,1	-12,2	-27,4	-62,6	5,8	90,8	-2,1	Conservas y Cong. De pescado
Harina y Aceite de pescado	0,0	0,0	0,0	0,0	n.a.	n.a.	-90,5	n.a.	n.a.	n.a.	n.a.	n.a.	n.a.	Harina y Aceite de pescado
Productos de cobre	63,9	72,9	64,3	56,8	40,8	22,7	0,7	7,9	22,6	11,1	8,0	-5,0	-8,8	Productos de cobre
MANUFACTURA NO PRIMARIA	3,2	-4,3	9,9	-0,2	-6,3	23,8	19,2	9,2	12,5	5,0	-8,3	-3,5	-0,5	MANUFACTURA NO PRIMARIA
Productos lácteos	19,3	64,1	107,1	30,7	18,7	30,8	4,3	84,1	153,3	20,2	-43,7	24,4	48,6	Productos lácteos
Molinería	50,2	21,5	74,3	-15,2	11,9	2,5	0,8	-32,5	-15,0	-6,0	-6,1	-5,7	-29,2	Molinería
Cerveza y malta	-4,1	11,2	10,6	52,8	46,3	46,7	81,3	-30,7	-16,5	8,0	-10,8	-24,0	-9,6	Cerveza y malta
Bebidas No alcohólicas	-7,3	32,8	13,4	6,7	-2,3	7,3	28,9	12,3	14,3	-2,0	19,0	12,2	22,2	Bebidas No alcohólicas
Hilatura de fibras textiles	43,1	33,4	28,0	25,0	1,9	19,2	33,8	58,5	31,9	34,2	-2,4	20,6	8,4	Hilatura de fibras textiles
Prendas de vestir	-15,6	-3,0	9,8	1,7	-6,7	10,8	0,8	-9,1	-1,1	-9,0	-2,5	1,9	11,0	Prendas de vestir
Pinturas, barnices y lacas	2,8	-12,6	8,9	22,9	25,4	-4,9	-24,3	-18,4	0,8	-5,4	-16,5	2,8	-4,4	Pinturas, barnices y lacas
Fabricación productos plásticos	-17,2	15,0	-1,4	8,9	-48,5	-13,9	-25,1	4,6	-32,1	3,7	-22,3	5,5	-7,9	Fabricación productos plásticos
Cemento	17,1	-16,4	1,2	0,8	1,5	12,6	10,4	6,2	22,4	14,9	20,3	12,2	-1,6	Cemento
Productos metálicos	-34,5	-46,1	-25,5	-49,1	-61,2	71,9	13,0	76,3	23,8	-32,7	-45,5	-50,5	-18,1	Productos metálicos
Lápices y conexos	20,8	10,4	27,8	-67,4	-40,4	-60,0	-71,8	-58,0	-46,3	-42,2	-21,0	-17,1	-51,3	Lápices y conexos
TOTAL	11,1	3,6	17,4	8,1	20,7	-9,3	13,0	3,2	10,4	4,8	-5,8	-4,0	-1,9	TOTAL

1/ Cifras preliminares

FUENTE: Empresas Industriales

ELABORACIÓN: BCRP.Sucursal Arequipa. Departamento de Estudios Económicos



ANEXO 6

AREQUIPA: EXPORTACIONES POR TIPO DE PRODUCTO 1/
(Millones de US\$ FOB)

DESCRIPCIÓN	2013	2014												
	DIC	ENE	FEB	MAR	ABR	MAY	JUN	JUL	AGO	SET	OCT	NOV	DIC	
Productos tradicionales	175,8	237,0	147,4	242,4	173,3	264,8	231,5	211,8	233,6	170,8	201,1	185,8	214,0	Productos tradicionales
Agropecuario	0,1	0,2	0,5	0,6	0,4	0,5	0,3	0,2	0,4	0,4	0,6	0,5	0,4	Agropecuario
Pesquero	1,9	2,1	2,5	0,9	2,4	4,3	34,9	11,2	3,0	1,1	2,1	4,1	1,3	Pesquero
Minero	173,8	234,7	144,4	240,9	170,5	259,6	196,3	200,4	230,2	169,2	198,4	181,2	212,3	Minero
Petróleo y Derivados	0,0	0,0	0,0	0,0	0,0	0,4	0,0	0,0	0,0	0,1	0,0	0,0	0,0	Petróleo y Derivados
Productos no tradicionales	30,8	42,9	42,1	45,3	43,7	45,6	41,6	44,2	46,0	48,5	46,5	40,7	53,4	Productos no tradicionales
Agropecuario	15,5	9,9	9,1	12,3	11,2	11,6	9,3	9,4	7,4	10,4	9,7	11,8	15,9	Agropecuario
Textiles	5,1	10,7	13,0	14,8	15,1	16,1	16,9	16,4	19,9	18,8	17,8	12,1	13,2	Textiles
Pesquero	0,6	1,3	1,4	1,9	0,6	0,9	0,7	0,6	0,5	0,2	0,2	0,9	1,4	Pesquero
Mineral no Metálico	2,0	1,9	1,4	1,6	2,2	2,2	2,2	2,7	3,1	4,0	3,2	2,9	3,8	Mineral no Metálico
Siderurgico	4,2	14,6	11,6	6,0	6,9	8	6,1	7,6	8,9	8,4	8,9	7,2	12	Siderurgico
Metal Mecánico	0,3	0,3	0,5	0,7	0,5	0,2	0,6	0,6	0,4	0,7	0,4	0,1	0,1	Metal Mecánico
Químico	2,6	3,8	4,4	7,3	6,6	5,8	4,9	6,2	4,8	4,8	5,6	4,9	6,2	Químico
Maderas y Papel	0,1	0,0	0,1	0,0	0,0	0,1	0,1	0,1	0,1	0,1	0,2	0,2	0,1	Maderas y Papel
Diversos	0,4	0,4	0,6	0,7	0,6	0,7	0,8	0,6	0,9	1,1	0,5	0,6	0,7	Diversos
TOTAL EXPORTACIONES	206,6	279,9	189,5	287,7	217,0	310,4	273,1	256,0	279,6	219,3	247,6	226,5	267,4	TOTAL EXPORTACIONES

1/ Cifras preliminares

FUENTE: SUNAT.

ELABORACIÓN: BCRP.Sucursal Arequipa. Departamento de Estudios Económ

ANEXO 7

AREQUIPA: IMPORTACIONES POR EL PUERTO DE MATARANI 1/
(Valor FOB en Millones de US\$)

	2013	2014												
	DIC	ENE	FEB	MAR	ABR	MAY	JUN	JUL	AGO	SET	OCT	NOV	DIC	
I. Bienes de consumo	1,0	1,1	1,1	2,7	0,9	1,4	1,0	2,6	1,8	2,6	2,0	1,2	1,6	I. Bienes de consumo
Bienes de Consumo no Duradero	0,7	0,8	0,7	1,6	0,7	0,7	0,4	1,4	0,8	1,9	1,3	0,8	1,0	Bienes de Consumo no Duradero
Bienes de Consumo Duradero	0,3	0,3	0,4	1,1	0,2	0,7	0,6	1,2	1,0	0,7	0,7	0,4	0,7	Bienes de Consumo Duradero
II. Insumos	108,0	117,6	78,1	76,4	86,1	96,1	101,3	119,2	120,0	77,9	103,8	73,9	78,8	II. Insumos
Combustibles, Lubricantes y Conexos	83,8	63,5	41,3	50,8	41,4	58,6	75,4	71,0	72,4	48,6	67,6	53,7	55,9	Combustibles, Lubricantes y Conexos
Materias Primas para la Agricultura	3,1	5,1	11,9	1,4	9,7	5,8	4,6	11,0	12,1	3,7	9,5	2,2	3,1	Materias Primas para la Agricultura
Materias Primas para la Industria	21,1	49,0	24,9	24,2	35,0	31,7	21,3	37,2	35,5	25,6	26,7	18,0	19,8	Materias Primas para la Industria
III. Bienes de capital y materiales de construcción	47,0	118,7	71,1	59,0	108,9	97,0	92,2	61,8	26,8	82,1	32,7	37,5	27,6	III. Bienes de capital y materiales de construcción
Materiales de Construcción	4	16,6	16,4	15,4	19,5	25,6	24,7	13,7	6,5	11,5	11,8	2,7	1,1	Materiales de Construcción
Bienes de Capital para la Agricultura	0,1	0,0	0,0	0,0	0,0	0,0	0,0	0,1	0,0	0,1	0,0	0,0	1,6	Bienes de Capital para la Agricultura
Bienes de Capital para la Industria	28,7	85,7	54,3	23,9	88,4	63,4	67,0	47,5	19,9	70,4	18,9	8,2	15,9	Bienes de Capital para la Industria
Equipos de Transporte	14,2	16,4	0,4	19,7	1,0	8,0	0,5	0,5	0,4	0,1	2,0	26,5	9,0	Equipos de Transporte
TOTAL	156,0	237,4	150,3	138,1	195,9	194,5	194,5	183,6	148,6	162,6	138,5	112,6	108,0	TOTAL

1/ Cifras preliminares

FUENTE: SUNAT.

ELABORACIÓN: BCRP.Sucursal Arequipa. Departamento de Estudios Económicos



ANEXO 8

AREQUIPA: INGRESOS CORRIENTES DEL GOBIERNO CENTRAL

(Millones de nuevos soles)

	2013	2014												
	DIC	ENE	FEB	MAR	ABR	MAY	JUN	JUL	AGO	SET	OCT	NOV	DIC	
I. INGRESOS TRIBUTARIOS	198	704	247	267	318	228	292	251	236	275	235	565	304	I. INGRESOS TRIBUTARIOS
1. Impuesto a los Ingresos	67	169	67	102	113	66	77	65	71	68	75	291	98	1. Impuesto a los ingresos
- Personas Naturales	20	55	22	20	46	25	19	19	29	22	23	29	29	- Personas naturales
- Personas Jurídicas	46	113	42	48	44	34	36	43	41	43	50	68	57	- Personas jurídicas
- Regularizaciones	1	1	3	34	23	7	22	3	2	3	2	194	12	- Regularizaciones
2. Impuesto a la Importación	4	3	1	1	6	1	6	4	2	3	5	1	6	2. Impuesto a la importación
3. Impuesto General a las Ventas	104	211	147	137	171	140	168	141	137	165	131	156	156	3. Impuesto general a las ventas
- Operaciones Internas	53	70	51	61	52	54	52	55	55	60	60	75	69	- Operaciones internas
- Operaciones Externas	51	141	97	76	119	86	117	85	82	105	71	81	87	- Operaciones externas
4. Impuesto Selectivo al Consumo	16	308	25	18	22	15	25	28	17	31	16	31	35	4. Impuesto selectivo al consumo
5. Otros Ingresos Tributarios	7	13	7	10	7	7	15	13	8	8	8	86	9	5. Otros ingresos tributarios
II. INGR. NO TRIBUTARIOS	6	5	3	0	5	4	5	3	0	4	3	1	3	II. INGR. NO TRIBUTARIOS
INGRESOS CORRIENTES (I+II)	203	708	249	267	323	232	298	254	236	279	238	566	307	INGRESOS CORRIENTES (I+II)

FUENTE: SUNAT.

ELABORACIÓN: BCRP. Sucursal Arequipa. Departamento de Estudios Económicos

ANEXO 9

AREQUIPA: GASTOS NO FINANCIEROS DEL GOBIERNO NACIONAL

(Millones de nuevos soles)

	2013	2014												
	DIC	ENE	FEB	MAR	ABR	MAY	JUN	JUL	AGO	SET	OCT	NOV	DIC	
GASTOS NO FINANCIEROS	235	120	123	118	178	145	167	139	136	118	121	105	346	GASTOS NO FINANCIEROS
A. GASTOS CORRIENTES	159	90	85	91	100	86	101	116	111	94	91	79	159	A. GASTOS CORRIENTES
1. Personal y obligaciones sociales	63	49	43	45	43	45	45	52	45	44	44	42	59	1. Personal y obligaciones sociales
2. Pensiones y otras prestaciones	42	23	23	24	26	23	23	47	24	30	24	23	51	2. Pensiones y otras prestaciones
3. Bienes y servicios	28	6	11	13	19	14	25	15	18	14	13	13	38	3. Bienes y servicios
4. Donaciones y transferencias	13	2	6	6	6	4	5	1	8	1	0	0	1	4. Donaciones y transferencias
5. Otros gastos	12	10	3	3	7	1	3	2	16	5	10	1	10	5. Otros gastos
B. GASTOS DE CAPITAL	76	31	38	27	78	59	67	23	25	24	30	26	187	B. GASTOS DE CAPITAL
1. Adquisición de activos no financieros	59	31	38	27	78	0	64	23	25	24	29	26	182	1. Adquisición de activos no financieros
2. Donaciones y transferencias	2	0	0	0	1	59	2	0	0	0	1	0	1	2. Donaciones y transferencias
3. Otros gastos	15	0	0	0	0	0	0	0	0	0	0	0	4	3. Otros gastos

1/ Información actualizada al 31 de diciembre de 2014.

FUENTE: Ministerio de Economía y Finanzas

ELABORACIÓN: BCRP Sucursal Arequipa. Departamento de Estudios Económicos



ANEXO 10

AREQUIPA: GASTOS NO FINANCIEROS DEL GOBIERNO REGIONAL

(Millones de nuevos soles)

	2013	2014												
	DIC	ENE	FEB	MAR	ABR	MAY	JUN	JUL	AGO	SET	OCT	NOV	DIC	
GASTOS NO FINANCIEROS	119	90	112	84	81	145	155	138	150	88	130	130	177	GASTOS NO FINANCIEROS
A. GASTOS CORRIENTES	113	69	62	61	64	67	70	84	71	74	82	82	127	A. GASTOS CORRIENTES
1. Personal y obligaciones sociales	52	49	42	40	42	42	45	53	46	42	47	47	68	1. Personal y obligaciones sociales
2. Pensiones y otras prestaciones	20	16	12	12	12	12	13	18	13	12	14	14	21	2. Pensiones y otras prestaciones
3. Bienes y servicios	27	4	7	9	10	12	11	11	11	12	15	15	33	3. Bienes y servicios
4. Otros gastos	14	0	0	0	1	1	2	3	1	8	6	6	5	4. Otros gastos
B. GASTOS DE CAPITAL	5	21	51	23	17	78	85	54	78	14	48	48	50	B. GASTOS DE CAPITAL
1. Adquisición de activos no financieros	5	21	38	20	17	78	80	29	73	13	47	47	49	1. Adquisición de activos no financieros
2. Donaciones y transferencias	0	0	13	2	0	0	5	26	5	1	1	1	1	2. Donaciones y transferencias

1/ Información actualizada al 31 de diciembre de 2014.

FUENTE: Ministerio de Economía y Finanzas

ELABORACIÓN: BCRP. Sucursal Arequipa. Departamento de Estudios Económicos

ANEXO 11

AREQUIPA: GASTOS NO FINANCIEROS DE LOS GOBIERNOS LOCALES

(Millones de nuevos soles)

	2013	2014												
	DIC	ENE	FEB	MAR	ABR	MAY	JUN	JUL	AGO	SET	OCT	NOV	DIC	
GASTOS NO FINANCIEROS	268	92	78	86	92	82	120	119	77	94	102	110	255	GASTOS NO FINANCIEROS
A. GASTOS CORRIENTES	60	21	33	34	35	36	36	40	33	36	37	34	71	A. GASTOS CORRIENTES
1. Personal y obligaciones sociales	17	11	12	10	11	11	9	16	10	9	11	10	19	1. Personal y obligaciones sociales
2. Pensiones y otras prestaciones	4	1	2	2	2	2	2	3	2	3	2	2	3	2. Pensiones y otras prestaciones
3. Bienes y servicios	36	9	19	21	21	23	24	21	20	22	22	21	46	3. Bienes y servicios
4. Donaciones y Transferencias	3	1	0	1	0	0	1	1	1	1	1	0	2	4. Donaciones y Transferencias
5. Otros gastos	1	0	1	1	1	0	0	1	0	1	1	1	1	5. Otros gastos
B. GASTOS DE CAPITAL	208	70	45	52	57	46	83	78	44	58	65	76	184	B. GASTOS DE CAPITAL
1. Donaciones y Transferencias	38	59	0	52	57	1	0	28	-1	4	0	-5	-15	1. Donaciones y Transferencias
2. Otros Gastos	0	0	0	0	0	0	0	0	1	0	0	0	0	2. Otros Gastos
3. Adquisición de Activos no Financieros	169	11	45	0	0	45	83	50	44	54	65	81	199	3. Adquisición de Activos no Financieros

1/ Información actualizada al 31 de diciembre de 2014.

FUENTE: Ministerio de Economía y Finanzas

ELABORACIÓN: BCRP. Sucursal Arequipa. Departamento de Estudios Económicos



BANCO CENTRAL DE RESERVA DEL PERÚ - SUCURSAL AREQUIPA

ANEXO 12

AREQUIPA: COLOCACIONES
(Saldo en millones de nuevos soles)

ENTIDADES	2013	2014												
	DIC	ENE	FEB	MAR	ABR	MAY	JUN	JUL	AGO	SET	OCT	NOV	DIC	
I. BANCO DE LA NACION	175	177	177	178	179	180	180	180	181	183	184	185	184	I. BANCO DE LA NACION
II. AGROBANCO	53	55	56	57	58	60	62	62	65	63	62	60	59	II. AGROBANCO
III. BANCA MULTIPLE	4922	4959	5017	5091	5108	5112	5143	5148	5207	5263	5316	5392	5437	III. BANCA MULTIPLE
Credito	1835	1837	1851	1874	1861	1854	1856	1851	1879	1894	1916	1940	1958	Credito
Comercio	30	30	29	24	23	21	20	20	20	20	19	18	18	Comercio
Continetal	1170	1177	1190	1209	1214	1218	1219	1208	1216	1242	1265	1283	1292	Continetal
Interbank	572	587	594	617	620	620	632	632	645	646	649	657	659	Interbank
Scotiabank	637	652	670	673	685	687	693	717	730	739	735	745	756	Scotiabank
Mi Banco	259	259	258	257	257	256	252	252	248	245	244	243	241	Mi Banco
Falabella	170	167	168	169	170	174	178	175	176	183	192	200	208	Falabella
Azteca del Perú	29	30	31	32	32	32	31	30	29	27	26	25	24	Azteca del Perú
Financiero	132	131	136	135	142	145	145	144	143	143	145	141	139	Financiero
GNB	59	60	61	72	72	72	85	86	87	89	91	104	104	GNB
Interamericano	17	18	18	19	19	20	20	21	21	22	23	25	26	Interamericano
Banco Ripley	2	1	1	1	1	1	1	1	1	1	0	0	0	Banco Ripley
Cencosud	10	10	11	11	12	12	12	12	12	12	11	11	12	Cencosud
IV. INST. NO BANCARIAS	2634	2647	2674	2702	2723	2738	2746	2761	2771	2764	2789	2808	2821	IV. INST. NO BANCARIAS
Caja Municipal de Arequipa	1134	1135	1144	1147	1149	1145	1138	1132	1128	1109	1096	1091	1090	Caja Municipal de Arequipa
Financiera Compartamos	412	411	418	422	420	425	422	424	422	425	428	432	431	Financiera Compartamos
Financiera Edyficar	199	203	208	215	223	229	235	242	248	252	257	262	266	Financiera Edyficar
Financiera Nueva Visión	118	120	118	115	113	110	107	107	106	105	105	104	102	Financiera Nueva Visión
Financiera Proempresa	38	38	37	38	39	40	41	41	41	42	42	43	43	Financiera Proempresa
Financiera Efectiva	17	17	17	17	17	18	19	19	19	18	18	17	18	Financiera Efectiva
Caja Rural Sr. De Luren	20	20	19	19	18	17	17	17	17	16	16	13	13	Caja Rural Sr. De Luren
Caja Municipal de Ica	83	83	83	83	83	82	82	81	81	81	83	82	86	Caja Municipal de Ica
Financiera Confianza	152	154	152	149	146	146	145	145	143	142	144	144	145	Financiera Confianza
Crediscotia Financiera	143	144	145	147	150	152	154	157	160	162	166	170	171	Crediscotia Financiera
Financiera TFC	7	6	6	5	4	4	4	3	3	2	1	1	1	Financiera TFC
Caja Municipal Cusco	88	89	92	98	102	102	106	107	109	111	112	114	116	Caja Municipal Cusco
Caja Municipal Sullana	49	49	51	60	63	66	71	75	79	76	90	97	101	Caja Municipal Sullana
Caja Municipal Tacna	59	64	69	72	76	80	83	86	88	91	94	96	96	Caja Municipal Tacna
Caja Metropolitana de Lima	21	21	21	20	20	20	20	20	21	21	21	22	22	Caja Metropolitana de Lima
Caja Municipal Piura	23	23	24	24	27	27	28	28	28	28	29	29	29	Caja Municipal Piura
Caja Rural Credinka	11	11	11	12	12	12	12	12	13	13	14	14	14	Caja Rural Credinka
Financiera Uno	20	20	20	20	20	22	23	22	22	22	22	22	24	Financiera Uno
Edpyme Raíz	10	9	9	9	10	10	10	10	10	11	11	12	12	Edpyme Raíz
Caja Rural Incasur	21	20	20	20	20	20	20	21	22	22	22	22	22	Caja Rural Incasur
Caja Rural Los Libertadores	2	3	3	4	4	4	4	4	5	5	5	6	6	Caja Rural Los Libertadores
Caja Rural Los Andes	3	3	3	3	4	4	4	4	4	4	5	5	5	Caja Rural Los Andes
Edpyme Inversiones La Cruz	4	4	4	4	4	4	4	4	4	6	8	10	8	Edpyme Inversiones La Cruz
TOTAL (I+II+III)	7784	7838	7925	8028	8067	8090	8130	8151	8223	8273	8351	8445	8501	TOTAL (I+II+III)

FUENTE: Superintendencia de Banca, Seguros y AFP's

ELABORACIÓN:BCRP.Sucursal Arequipa. Departamento de Estudios Económicos



ANEXO 13

AREQUIPA: DEPÓSITOS
(Saldo en millones de nuevos soles)

ENTIDADES	2013	2014												
	DIC	ENE	FEB	MAR	ABR	MAY	JUN	JUL	AGO	SET	OCT	NOV	DIC	
I. BANCO DE LA NACION	483	488	500	489	532	497	490	516	537	543	537	532	532	I. BANCO DE LA NACION
II. BANCA MULTIPLE	4 078	4 093	4 122	4 299	4 231	4 253	4 247	3 690	3 625	3 624	3 659	3 672	3 684	II. BANCA MULTIPLE
Crédito	1 594	1 633	1 602	1 749	1 681	1 691	1 649	1 763	1 707	1 722	1 753	1 736	1 768	Crédito
Comercio	79	77	78	87	78	78	74	74	75	75	71	70	66	Comercio
Continetal	665	668	681	684	683	665	690	718	725	722	717	730	728	Continetal
Interbank	393	404	413	386	378	406	398	386	393	392	381	394	386	Interbank
Scotiabank	1 057	1 031	1 028	1 025	1 057	1 044	1 053	426	400	391	416	418	415	Scotiabank
Mi Banco	86	88	86	83	83	82	81	86	81	80	78	78	77	Mi Banco
Falabella	29	30	31	33	36	37	38	40	41	43	46	48	50	Falabella
Azteca del Perú	48	50	50	51	52	52	53	54	54	53	53	52	52	Azteca del Perú
Financiero	27	25	64	28	32	46	42	43	42	43	45	43	44	Financiero
GNB	39	35	63	95	97	93	101	41	50	42	37	37	37	GNB
Interamericano	61	51	25	78	54	57	66	59	55	59	60	64	57	Interamericano
Ripley	1	1	1	1	1	1	1	1	2	2	2	2	2	Ripley
Cencosud	0	0	0	0	0	0	0	0	0	0	0	0	2	Cencosud
III. INST. NO BANCARIAS	2 123	2 143	2 180	2 161	2 169	2 193	2 232	2 258	2 264	2 254	2 260	2 281	2 297	III. INST. NO BANCARIAS
Caja Municipal de Arequipa	1 634	1 662	1 672	1 650	1 651	1 664	1 666	1 667	1 666	1 652	1 649	1 663	1 681	Caja Municipal de Arequipa
Caja Municipal de Ica	13	12	13	13	13	12	12	12	12	12	13	12	13	Caja Municipal de Ica
Financiera Confianza	121	119	120	119	118	118	117	116	115	115	114	115	113	Financiera Confianza
Caja Señor de Luren	2	2	2	2	2	2	2	2	2	2	2	2	2	Caja Señor de Luren
Crediscotia Financiera	19	19	19	19	19	19	19	19	19	19	19	19	18	Crediscotia Financiera
Caja Municipal Cusco	74	72	76	82	88	75	76	81	83	83	82	84	85	Caja Municipal Cusco
Caja Municipal Tacna	36	37	37	37	38	41	41	44	48	51	52	53	57	Caja Municipal Tacna
Financiera Compartamos	138	134	155	151	150	160	165	170	179	182	193	190	185	Financiera Compartamos
Caja Municipal Sullana	37	37	37	39	38	38	39	40	37	35	37	37	36	Caja Municipal Sullana
Caja Metropolitana de Lima	2	2	2	2	2	2	2	2	2	2	2	2	2	Caja Metropolitana de Lima
Caja Municipal de Piura	8	8	8	8	9	9	9	9	9	9	9	9	9	Caja Municipal de Piura
Caja Rural Credinka	10	10	10	10	11	11	11	12	12	12	12	12	11	Caja Rural Credinka
Financiera Proempresa	0	0	0	1	1	1	1	1	1	1	1	2	2	Financiera Proempresa
Caja Rural Los Libertadores	2	1	2	2	2	2	2	2	2	2	2	2	2	Caja Rural Los Libertadores
Caja Rural Incasur	27	27	27	27	28	29	30	30	29	28	28	28	29	Caja Rural Incasur
Financiera Nueva Visión	0	0	0	0	0	10	41	54	49	49	45	51	52	Financiera Nueva Visión
Caja Rural Los Andes	0	0	0	0	0	0	0	0	0	0	0	0	0	Caja Rural Los Andes
TOTAL (I+II+III)	6 684	6 724	6 802	6 950	6 931	6 943	6 970	6 465	6 427	6 421	6 456	6 485	6 513	TOTAL (I+II+III)
Depósitos en MN	4 587	4 553	4 616	4 665	4 637	4 691	4 697	4 827	4 782	4 758	4 742	4 768	4 819	Depósitos en MN
Depósitos en ME	2 097	2 172	2 185	2 285	2 294	2 251	2 273	1 638	1 645	1 663	1 714	1 717	1 694	Depósitos en ME

FUENTE: Superintendencia de Banca, Seguros y AFP's

ELABORACIÓN:BCRP.Sucursal Arequipa. Departamento de Estudios Económicos



ANEXO 14

AREQUIPA: TASA DE MOROSIDAD 1/

(En Porcentajes)

ENTIDADES	2013		2014											ENTIDADES FINANCIERAS
	NOV	DIC	ENE	FEB	MAR	ABR	MAY	JUN	JUL	AGO	SET	OCT	NOV	
I. BANCO DE LA NACIÓN	0,4	0,4	0,4	0,4	0,4	0,5	0,4	0,5	0,4	0,5	0,5	0,6	0,5	I. BANCO DE LA NACIÓN
II. AGROBANCO	1,7	1,4	1,8	1,9	2,7	2,2	2,1	2,0	2,0	2,0	2,4	4,0	3,8	II. AGROBANCO
III. BANCA MULTIPLE	1,8	1,8	1,9	2,1	2,3	2,4	2,5	2,4	1,8	2,3	2,2	2,1	2,1	III. BANCA MULTIPLE
IV. INSTIT. NO BANCARIAS														IV. INSTIT. NO BANCARIAS
Empresas Financieras	4,5	4,7	4,9	5,2	5,3	5,8	6,0	6,1	4,6	6,6	6,6	6,6	6,7	Empresas Financieras
Cajas Municipales	5,7	5,3	5,7	5,8	6,0	6,3	6,4	6,2	5,9	6,8	6,8	6,6	6,5	Cajas Municipales
Cajas Rurales	11,0	11,1	11,8	11,9	12,8	12,9	14,9	12,6	9,8	13,7	13,7	13,7	11,7	Cajas Rurales
Edpymes	9,9	8,6	7,4	6,9	7,9	7,8	7,9	7,4	6,9	5,9	4,4	4,1	4,2	Edpymes
TOTAL	3,0	3,0	3,1	3,3	3,5	3,7	3,8	3,7	3,1	3,9	3,8	3,7	3,7	TOTAL

1/ Cifras Preliminares

FUENTE: Superintendencia de Banca, Seguros y AFP's

ELABORACIÓN: BCRP. Sucursal Arequipa. Departamento de Estudios Económicos