

BANCO CENTRAL DE RESERVA DEL PERU
SUCURSAL AREQUIPA



AREQUIPA: Síntesis de Actividad Económica
Julio 2014¹

Departamento de Estudios Económicos

El Banco Central de Reserva del Perú (BCRP) ha considerado presentar un conjunto de indicadores sectoriales de actividad económica con la finalidad de poder realizar el seguimiento del desempeño de la economía departamental. Para el sector real, se ha utilizado el Valor Bruto de Producción a precios del año 2007 para los sectores disponibles. Cabe señalar que a partir de enero 2014, el Instituto Nacional de Estadística (INEI) ha realizado el cambio de año base (de 1994 a 2007) para la construcción del Producto Bruto Interno (PBI) nacional, estando en elaboración la desagregación departamental. En la medida que se publique referida información, el BCRP volvería a elaborar para cada departamento un indicador agregado de actividad económica.

¹ En el presente informe participaron Lizzie Jugo y Judith Reátegui.

ÍNDICE

	<i>Página</i>
RESUMEN EJECUTIVO	3
I. ACTIVIDAD PRODUCTIVA.....	5
1. Actividad primaria	5
1.1 Sector agropecuario.....	5
1.2 Sector pesca.....	6
1.3 Sector minería	7
2. Otros indicadores sectoriales	8
2.1 Sector manufactura.....	8
2.2 Sector construcción.....	10
2.3 Arribos a los establecimientos de hospedaje.....	11
II. ASPECTOS LABORALES	11
1. Empleo.....	11
III. SECTOR EXTERNO	12
1. Exportaciones	12
IV. CRÉDITO Y DEPÓSITOS	13
1. Crédito	13
2. Depósitos.....	15
V. GASTO PÚBLICO NO FINANCIERO.....	17
1. Gasto corriente no financiero	17
2. Gastos de Capital	18
VI. ANEXOS.....	20

RESUMEN EJECUTIVO

Principales hechos de importancia

- En julio, el **sector agropecuario** registró un indicador positivo de 4,2 por ciento, mientras que el **sector pesquero** cayó 94,9 por ciento y el **sector minero** -13,4 por ciento, en el período interanual.
- En otros **indicadores económicos** de la región, se observa que el sector manufacturero registró en julio, una variación positiva de 3,2 por ciento, asociada a la mayor producción de productos no primarios; los arribos a los establecimientos de hospedaje disminuyeron 1,4 por ciento; el crédito se incrementó 10,1 por ciento y la inversión pública aumentó 9,7 por ciento. Los despachos de cemento se contrajeron en 1,9 por ciento.

Actividad primaria

- El **sector agropecuario** reportó una variación positiva de 4,2 por ciento en julio, por el mayor dinamismo del sub-sector agrícola (4,9 por ciento), explicado por la mejora en la producción de cebolla (26,7 por ciento), ajo (67,8 por ciento), olivo (187,6 por ciento), papa (9,6 por ciento), tomate (36,9 por ciento) y zapallo (62,8 por ciento); adicionalmente, la producción pecuaria mejoró por las líneas de carne de ave (1,5 por ciento); de porcino (11,6 por ciento), de alpaca (15,0 por ciento), de llama (32,4 por ciento), de huevos (5,7 por ciento) y de leche (3,6 por ciento). En los primeros siete meses del año, el sector agropecuario mantuvo un indicador positivo (1,9 por ciento), resultado de la evolución de la actividad agrícola (1,4 por ciento) y en menor medida de la pecuaria (2,8 por ciento).
- El **sector pesca** registró una caída de 94,9 por ciento, debido a la menor extracción de anchoveta para la pesca industrial; además de la captura de especies para la pesca de consumo humano directo (-56,3 por ciento). Entre enero y julio, la actividad mantuvo un importante indicador positivo de 110,4 por ciento, resultado del impulso de la pesca de consumo humano indirecto, además de la de consumo directo.
- El **sector minero** experimentó una caída de 13,4 por ciento asociada a la menor extracción de cobre (-17,3 por ciento), además de plata (-5,5 por ciento) y en menor medida de plomo (-23,3 por ciento), zinc (-8,3 por ciento) y molibdeno (-28,6 por ciento). Ello determinó que en los siete meses del año, el sector minero acumule un indicador negativo en 0,4 por ciento, asociado a la menor producción de cobre (-1,7 por ciento), principalmente.

Otros indicadores de actividad económica

- El **sector manufactura** registró una variación positiva de 3,2 por ciento en julio, respecto a similar mes de 2013, explicado por la mayor producción de cobre (1,3 por ciento), en la industria primaria además de cemento (1,3 por ciento), productos metálicos (76,3 por ciento), fibras textiles (58,5 por ciento) y productos lácteos (84,1 por ciento), en la correspondiente a la manufactura no primaria. Entre enero y julio, el sector manufactura, acumuló una variación positiva de 7,1 por ciento, impulsada por la mayor producción de la manufactura primaria, asociada al cobre (32,6 por ciento), además de harina y aceite de pescado (159,1 por ciento); adicionalmente, la manufactura no primaria creció 6,7 por ciento.
- Los **despachos de cemento** mostraron una evolución negativa 1,9 por ciento, en relación al período interanual; y en los siete meses del año, reportaron una ligera variación positiva (0,1 por ciento).

- Los **arribos a los establecimientos de hospedaje** cayeron 1,4 por ciento en el período interanual debido al menor flujo de turistas tanto nacionales (-1,7 por ciento), como de extranjeros (-0,5 por ciento). En el período acumulado al séptimo mes del presente año, el número de visitantes acumuló una variación positiva de 5,8 por ciento respecto a igual período del año 2013, por la mejora del turismo nacional y especialmente del extranjero.
- El **empleo formal** en la ciudad de Arequipa en empresas privadas formales de 10 a más trabajadores, creció 4,9 por ciento en julio; impulsado por el dinamismo de los sectores extractivo (10,3 por ciento), servicios (6,0 por ciento), transportes, almacenes y comunicaciones (5,0 por ciento), manufactura (4,1 por ciento) y comercio (1,3 por ciento). En el período acumulado a julio, el empleo formal mantuvo un indicador positivo en 4,8 por ciento, asociado a la evolución de la mayoría de sectores, principalmente del extractivo (11,6 por ciento).
- El **crédito directo total** aumentó 10,1 por ciento en julio, con relación a similar mes del año anterior. Los mayores crecimientos correspondieron a los segmentos: **pequeña empresa, hipotecario y de consumo**, con el 13,1, 11,9 y 10,7 por ciento, respectivamente. La **morosidad** fue de 3,8 por ciento en el mes.
- Los **Gastos de Capital** equivalentes a S/. 156,0 millones, registraron una mejora de 9,7 por ciento, en el período interanual en términos reales, resultado de la expansión de la inversión del Gobierno Nacional (25,7 por ciento). Entre enero y julio, la inversión pública sostuvo una variación positiva de 22,4 por ciento, asociada a la mayor inversión de los tres niveles de Gobierno.

CUADRO N° 1
OTROS INDICADORES DE ACTIVIDAD ECONOMICA
 (Variación % respecto a similar mes del año anterior)

	Feb.14	Mar.14	Abr.14	May.14	Jun.14	Jul.14
Producción industrial 1/	↑ 17,4	↑ 8,1	↑ 20,7	↓ -9,3	↑ 13,0	↑ 3,2
Despachos de cemento	↑ 5,0	↑ 1,3	↓ -5,9	↑ 0,2	↑ 2,0	↓ -1,9
Arribos a establecimientos de hospedaje	↑ 5,3	↑ 6,3	↑ 11,5	↑ 10,4	↑ 2,6	↓ -1,4
Empleo formal urbano 2/	↑ 5,3	↑ 5,1	↑ 4,3	↑ 4,7	↑ 4,7	↑ 4,9
Crédito total 3/	↑ 16,1	↑ 16,6	↑ 15,3	↑ 12,3	↑ 10,7	↑ 10,1
Crédito de consumo 3/	↑ 14,9	↑ 15,8	↑ 14,5	↑ 13,1	↑ 11,7	↑ 10,7
Crédito hipotecario 3/	↑ 17,6	↑ 17,5	↑ 15,7	↑ 13,5	↑ 12,9	↑ 11,9
Inversión pública 1/	↑ 111,8	↑ 13,5	↓ -44,2	↑ 103,9	↑ 178,5	↓ -26,9

1/ En términos reales

2/ En empresas de 10 a más trabajadores situadas en la ciudad de Arequipa.

3/ En términos nominales

Fuentes: BCRP - Sucursal Arequipa, SBS, MTPE y MEF.

I. ACTIVIDAD PRODUCTIVA

1. Actividad primaria

1.1 Sector agropecuario

- El **sector agropecuario** registró una mejora de 4,2 por ciento, impulsada por la evolución de los sub-sectores agrícola (4,9 por ciento) y pecuario (3,0 por ciento). Entre enero y julio, el **valor agropecuario** sostuvo un indicador positivo de 1,9 por ciento, al crecer la actividad agrícola (1,4 por ciento) y la pecuaria (2,8 por ciento).

CUADRO N° 2
SECTOR AGROPECUARIO 1/
(Miles de toneladas)

Subsectores	Estructura Porcentual 2012 2/	Julio				Enero - Julio			
		2013	2014	Var.%	Contribución al crecimiento 3/	2013	2014	Var.%	Contribución al crecimiento 3/
SECTOR AGRÍCOLA	63,2			4,9	3,0			1,4	0,9
Ají pprika	2,5	1,1	0,3	-69,8	-3,0	8,1	1,6	-80,3	-3,2
Ajo	1,5	0,8	1,4	67,8	0,2	5,9	7,9	32,8	0,1
Alfalfa	17,6	238,0	216,7	-9,0	-1,5	1 897,3	1 838,9	-3,1	-0,6
Arroz	9,5	0,0	0,0	n.d.	n.d.	259,6	265,1	2,1	0,4
Arveja grano verde	0,3	0,7	0,9	35,4	0,1	4,4	4,1	-6,4	0,0
Cana de azcar	0,2	9,6	0,4	-96,3	-0,3	53,0	47,5	-10,4	0,0
Cebolla	15,0	61,8	78,3	26,7	7,0	218,6	216,2	-1,1	-0,1
Frijol grano seco	0,8	2,0	1,2	-37,4	-0,9	2,3	1,7	-27,6	-0,1
Maz chala	2,7	55,3	44,6	-19,3	-0,6	348,9	340,0	-2,5	-0,1
Maz choclo	0,4	1,6	1,7	6,6	0,0	3,4	3,2	-4,9	0,0
Olivo	2,6	0,3	1,0	187,6	0,8	4,3	29,2	584,8	4,3
Papa	6,5	17,4	19,0	9,6	0,5	80,8	87,5	8,3	0,2
Tomate	0,8	2,4	3,3	36,8	0,4	18,2	20,6	13,3	0,1
Trigo	0,9	0,2	0,2	-21,1	0,0	0,6	0,5	-20,9	0,0
Vid	1,0	0,0	0,0	n.d.	n.d.	12,7	12,2	-3,5	-0,1
Zapallo	0,9	3,0	4,9	62,8	0,3	40,6	38,3	-5,5	-0,1
SECTOR PECUARIO	36,8			3,0	1,2			2,8	1,0
Carne de ave	17,1	8,5	8,7	1,5	0,3	59,9	60,5	1,0	0,2
Carne de ovino	0,3	0,2	0,2	7,0	0,0	1,3	1,3	1,3	0,0
Carne de porcino	1,8	0,9	1,0	11,6	0,2	6,0	6,6	8,6	0,2
Carne de vacuno	1,3	0,6	0,6	-0,7	0,0	4,1	4,0	-2,0	0,0
Carne de caprino	0,0	0,0	0,0	0,0	0,0	0,1	0,1	-0,9	0,0
Carne de alpaca	0,2	0,1	0,1	15,0	0,0	0,8	0,9	6,6	0,0
Carne de llama	0,0	0,0	0,0	32,4	0,0	0,2	0,3	15,9	0,0
Huevos	1,9	1,1	1,1	5,7	0,1	7,4	7,7	4,1	0,1
Leche	14,1	26,7	27,7	3,6	0,5	183,3	192,2	4,9	0,6
SECTOR AGROPECUARIO	100,0			4,2	4,2			1,9	1,9

1/ Cifras preliminares.

2/ A precios de 2007

3/ En base a la estructura de similar periodo de 2013

Fuente: Gerencia Regional de Agricultura y Riego-Arequipa

Elaboracin: BCRP, Sucursal Arequipa, Departamento de Estudios Econmicos

- La evolucin de la **actividad agrcola** se explica por los mayores volmenes de produccin de cebolla (26,7 por ciento), ajo (67,8 por ciento), olivo (187,6 por ciento), papa (9,6 por ciento), tomate (36,8 por ciento) y zapallo (62,8 por ciento); cultivos que fueron favorecidos por las condiciones climatolgicas registradas; adems del uso de semillas, pesticidas y fertilizantes certificados.
- En los siete meses del ao, los cultivos que explican la evolucin positiva de la actividad fueron arroz (2,1 por ciento), ajo (32,8 por ciento), olivo (584,8 por ciento), papa (8,3 por ciento) y tomate (13,3 por ciento).
- En julio la evolucin de la **actividad pecuaria** se asocia a la expansin de los volmenes de produccin de carne de ave (1,5 por ciento), porcino (11,6 por ciento), alpaca (15,0 por

ciento), llama (32,4 por ciento), de huevos (5,7 por ciento) y principalmente de leche fresca (3,6 por ciento).

- En los siete primeros meses del año, el **sub-sector pecuario** mantuvo un indicador positivo (2,8 por ciento), asociado a la evolución de las líneas de leche fresca, principalmente (4,9 por ciento), carne de ave (1,0 por ciento), de porcino (8,6 por ciento) y huevos (4,1 por ciento); además de carne de auquénidos.
- El desarrollo de la presente **campana de siembras agosto-julio 2013/2014** mostró características propias de la estación, al acumularse 67 416 hectáreas de siembra con los principales cultivos; superficie inferior en 6,4 por ciento, en comparación a la campaña pasada; resultado de las menores extensiones de siembra de los cultivos alfalfa (-28,6 por ciento), ajo (-20,4 por ciento); cebolla (-5,2 por ciento), frijol grano seco (-16,8 por ciento), trigo (-29,9 por ciento) y zapallo (-19,5 por ciento).

CUADRO N° 3
SUPERFICIE SEMBRADA 1/
(En hectáreas)

	Campana agrícola 2/		Variación	
	2012/2013	2013/2014	Absoluta	Porcentual
Ají pprika	1 210	289	- 921	-76,1
Ajo	3 803	3 026	- 777	-20,4
Alfalfa	7 027	5 020	-2 007	-28,6
Arroz	19 839	20 070	231	1,2
Arveja Grano verde	869	1 075	206	23,7
Caa de azcar	66	32	- 34	-51,7
Cebolla	9 279	8 795	- 484	-5,2
Frijol grano seco	5 350	4 449	- 901	-16,8
Maz Chala	10 038	10 180	142	1,4
Maz choclo	829	1 469	640	77,2
Olivo	1	1	0,0	0,0
Papa	8 655	9 132	477	5,5
Tomate	601	667	66	11,0
Trigo	3 095	2 170	- 925	-29,9
Vid	77	24	- 53	-68,8
Zapallo	1 264	1 017	- 247	-19,5
Total	72 003	67 416	-4 587	-6,4

1/ Cifras preliminares.

2/ De agosto a julio.

Fuente: Gerencia Regional de Agricultura y Riego - Arequipa.

Elaboracin: BCRP, Sucursal Arequipa. Departamento de Estudios Econmicos.

1.2 Sector pesca

- En julio, la **actividad pesquera** report un valor inferior en 94,9 por ciento, en relacin a similar mes de 2013, explicada por nula extraccin de anchoveta para la lnea industrial; adems de la contraccin de la pesca para consumo humano directo (-56,3 por ciento), debido al menor desembarque de pescados y mariscos con destino a fresco (-57,9 por ciento) y a congelado (-41,3 por ciento); lo que se explicaría por la irregularidad de la temperatura oceanogrfica y oleajes anmalos, que impidieron las faenas de pesca habituales en el litoral.
- En los siete meses del ao, el sector pesquero acumul un indicador positivo en 110,4 por ciento, luego que el desembarque acumulado de anchoveta superara las 193,1 mil toneladas mtricas, frente a las 81,1 mil toneladas de julio del ao anterior (138,1 por ciento); adicionalmente, el desembarque de especies marinas mejor para la pesca de consumo humano directo (35,8 por ciento), impulsando las lneas de fresco (36,2 por ciento) y

congelado (32,5 por ciento); por un mayor hacinamiento de especies, especialmente los primeros meses del año.

CUADRO N° 4
SECTOR PESCA 1/
(En toneladas)

	Julio			Enero - Julio		
	2013	2014	Var.%	2013	2014	Var.%
Consumo Humano Directo	7 165	3 134	-56,3	30 075	40 841	35,8
Fresco	6 461	2 720	-57,9	26 442	36 027	36,2
Congelado	704	413	-41,3	3 633	4 814	32,5
Consumo Humano Indirecto	54 269	0	-100,0	81 120	193 134	138,1
SECTOR PESCA 2/			-94,9			110,4

1/ Cifras preliminares

2/ A precios de 2007

Fuente: Gerencia de la Producción-Arequipa

Elaboración: BCRP, Sucursal Arequipa, Departamento de Estudios Económicos.

- En julio, el precio promedio de la harina de pescado fue US\$ 1 800,0 por tonelada, resultado superior en 14,1 por ciento, en el período interanual y en 1,4 por ciento al mes anterior.

GRÁFICO N° 1
COTIZACIÓN INTERNACIONAL DE HARINA DE PESCADO
(Hamburgo - US\$/TM)

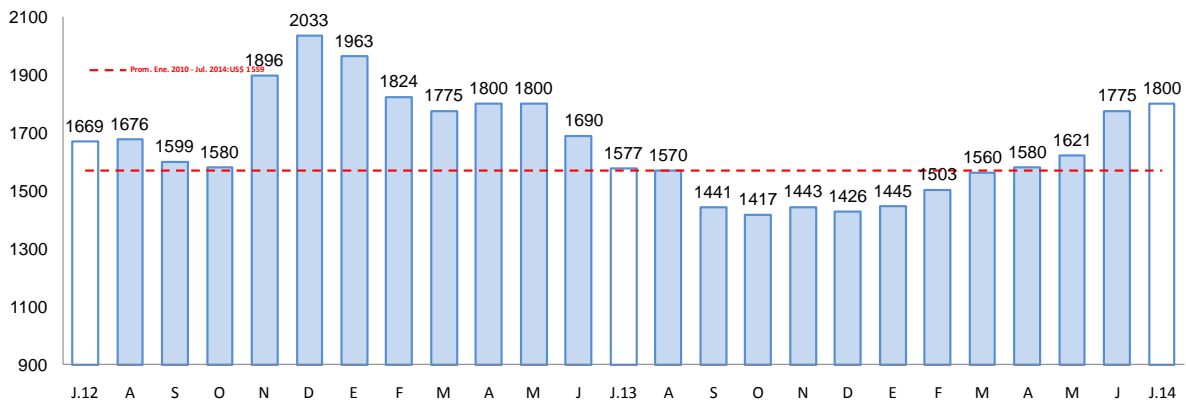

Fuente: Bloomberg.

1.3 Sector minería

- La **actividad minera** experimentó una contracción (-13,4 por ciento) en el período interanual, resultado de la menor extracción de cobre (-17,3 por ciento), principalmente, además de plata (-5,5 por ciento) y en menor medida de plomo (-23,3 por ciento), zinc (-8,3 por ciento) y molibdeno (-28,6 por ciento). En los siete meses del año, la actividad minera reportó una ligera caída de 0,4 por ciento, asociada a la menor extracción de cobre (-1,7 por ciento), principalmente.

CUADRO N° 5
SECTOR MINERÍA 1/
(Variación % real respecto a similar periodo del año anterior)

Mineral	Estructura Porcentual 2012 2/	Julio				Enero - Julio			
		2013	2014	Var.%	Contribución 3/	2013	2014	Var.%	Contribución 3/
Cobre (TMF)	74,1	22 597	18 678	-17,3	-13,1	144 527	141 999	-1,7	-1,3
Oro (KGF)	16,9	999	1 078	7,9	1,0	7 332	7 651	4,3	0,6
Plata (KGF)	5,3	25 387	23 979	-5,5	-0,3	154 468	166 450	7,8	0,4
Plomo (TMF)	1,9	988	758	-23,3	-0,6	6 060	5 237	-13,6	-0,3
Zinc (TMF)	1,3	1 441	1 322	-8,3	-0,2	8 791	9 178	4,4	0,1
Molibdeno (TMF)	0,4	510	364	-28,6	-0,2	2 575	2 799	8,7	0,0
SECTOR MINERÍA 2/	100,0			-13,4	-13,4			-0,4	-0,4

1/ Cifras preliminares.

2/ A precios de 2007

3/ En base a la estructura de similar periodo de 2013.

Fuente: Ministerio de Energía y Minas.

Elaboración: BCRP, Sucursal Arequipa. Departamento de Estudios Económicos.

GRÁFICO N° 2
VARIACIÓN DE LA PRODUCCIÓN MINERA
(Variación % real respecto a similar mes del año anterior)

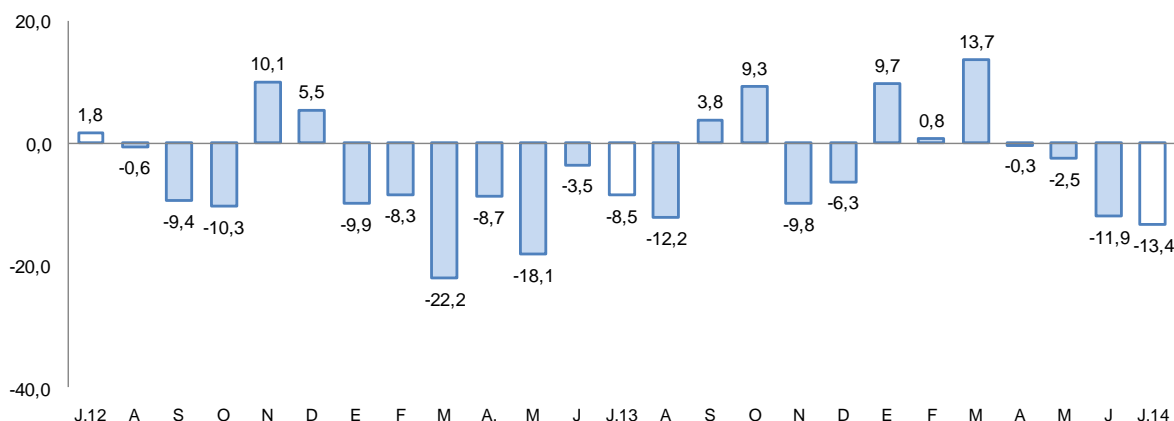

Fuente: Ministerio de Energía y Minas.

Elaboración: BCRP, Sucursal Arequipa, Departamento de Estudios Económicos

- La **cotización internacional de los principales metales**, en el período interanual, mostró ajustes al alza; especialmente en el caso de cobre (3,1 por ciento), oro (1,9 por ciento), plata (6,1 por ciento), plomo (6,9 por ciento) y zinc (25,9 por ciento).

2. Otros indicadores sectoriales

2.1 Sector manufactura

- La **producción manufacturera** en el mes de análisis registró una variación positiva de 3.2 por ciento en comparación con la obtenida en julio de 2013, evolución favorable explicada por el crecimiento de la manufactura no primaria.
- La manufactura primaria mostró una disminución de 17,7 por ciento, explicada por la nula producción de harina y aceite de pescado y la caída en la correspondiente a congelado.
- La manufactura no primaria, por el contrario, registró un crecimiento de 9,2 por ciento, debido a los mayores niveles producidos en los rubros de bebidas gaseosas así como de hilados de fibra y lana, fabricación de productos plásticos especialmente PVC, productos metálicos y minerales no metálicos.

- Entre los meses de enero y julio del presente año, la producción industrial registró un crecimiento de 7,1 por ciento en comparación a igual período del año anterior, al evolucionar positivamente tanto la manufactura primaria en 8,6 por ciento, como la no primaria en 6,7 por ciento.

CUADRO N° 6
SECTOR MANUFACTURA
(Variación % real respecto a similar período del año anterior)

Ramas de actividad	Estructura porcentual 2012 1/	Julio		Enero - Julio	
		Var.%	Contribución 2/	Var.%	Contribución 2/
MANUFACTURA PRIMARIA	19,1	-17,7	-4,0	8,6	1,6
Conservas y congelado pescado	0,8	-12,2	-0,2	-76,2	-0,8
Harina y aceite de pescado	2,3	n.a	-5,1	159,1	0,9
Productos de cobre	16,0	7,9	1,3	32,6	1,5
MANUFACTURA NO PRIMARIA	80,9	9,2	7,1	6,7	5,5
Productos lácteos	4,0	84,1	3,2	40,0	2,1
Molinería	7,8	-32,5	-2,9	3,2	0,2
Cerveza y malta	17,0	-30,7	-6,1	19,9	2,6
Bebidas no alcohólicas	6,9	12,3	0,7	13,8	0,9
Hilatura de fibras textiles	7,0	58,5	3,7	27,4	2,3
Prendas de vestir	1,2	-9,1	-0,1	0,1	0,0
Pintura, barnices y lacas	0,5	-18,4	-0,1	-1,6	0,0
Fabricacion productos plásticos	0,9	4,6	0,0	-9,4	-0,1
Cemento	19,6	6,2	1,3	2,0	0,4
Productos metálicos	15,8	76,3	7,5	-16,9	-2,8
Lápices y conexos	0,2	-58,0	-0,1	-31,9	-0,1
SECTOR MANUFACTURA	100,0	3,2	3,2	7,1	7,1

1/ A precios de 1994.

2/ En base a la estructura de similar periodo de 2013.

Fuente: Empresas Industriales

Elaboración: BCRP, Sucursal Arequipa. Departamento de Estudios Económicos.

GRAFICO N° 3
VARIACIÓN DE LA MANUFACTURA NO PRIMARIA
 (Variación % real respecto a similar mes del año anterior)

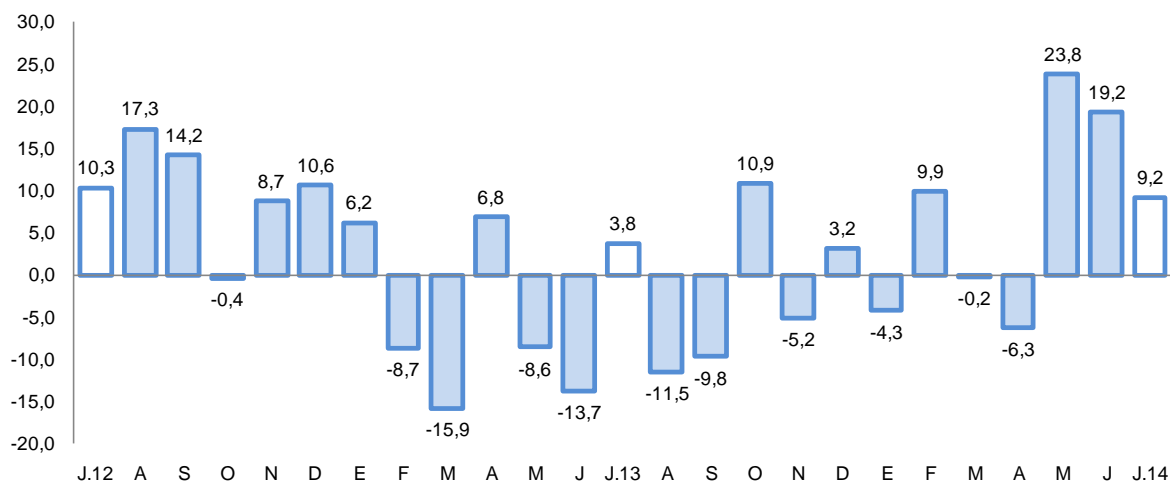

Fuente: BCRP, Sucursal Arequipa en base a información de las Empresas Industriales.

2.2 Sector construcción

- Los **despachos de cemento** al mercado nacional, en el mes de julio fueron de 191 895 toneladas, mostrando una variación negativa de 1,9 por ciento al compararla con similar mes del año anterior.
- Entre los meses de enero a julio del presente año, los despachos de cemento acumulados fueron de 1 255 482 toneladas, con una variación de 0,1 por ciento al compararla con igual período del año 2013.

GRAFICO N° 4
VARIACIÓN DEL SECTOR CONSTRUCCIÓN
 (Variación % real respecto a similar mes del año anterior)

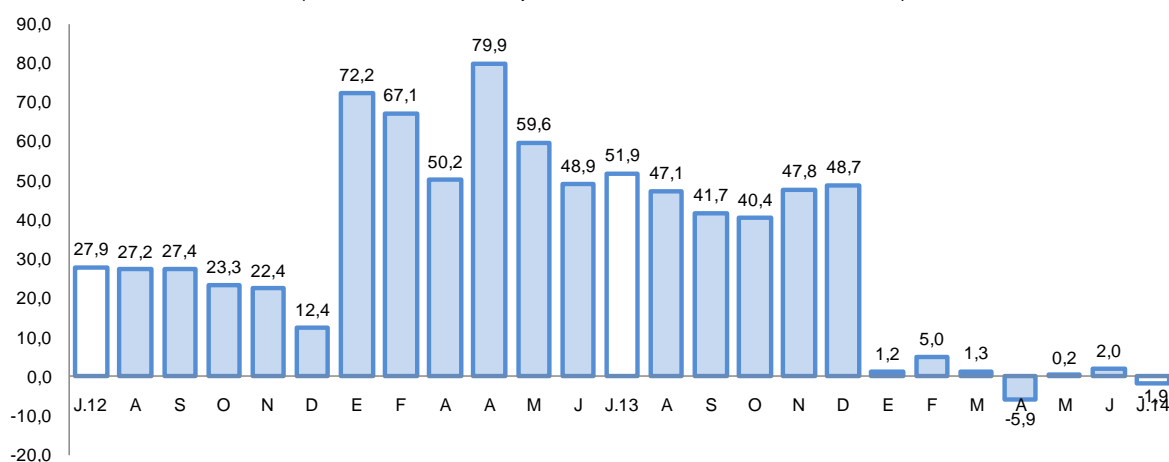

Fuente: BCRP, Sucursal Arequipa en base a información de las Empresas Industriales

2.3 Arribos a los establecimientos de hospedaje.

- El **arribo de turistas** a Arequipa durante el mes de julio fue de 160 170 personas, con una contracción de 1,4 por ciento en el período interanual, debido al menor flujo de turistas tanto nacionales (-1,7 por ciento), como de extranjeros (-0,5 por ciento); los turistas nacionales en su mayoría provinieron del departamento de Lima y en menor medida de Moquegua, Puno, Cusco y Tacna; mientras que los extranjeros de Francia, Estados Unidos de América, Inglaterra, Alemania y Chile.
- En el período acumulado al séptimo mes del presente año, el número de visitantes fue de 1 022 104, mostrando una variación positiva de 5,8 por ciento respecto a igual período del año 2013, por la mejora del turismo nacional y especialmente del extranjero.

GRAFICO N° 5
VARIACIÓN DE ARRIBOS A ESTABLECIMIENTOS DE HOSPEDAJE
(Variación % respecto a similar mes del año anterior)

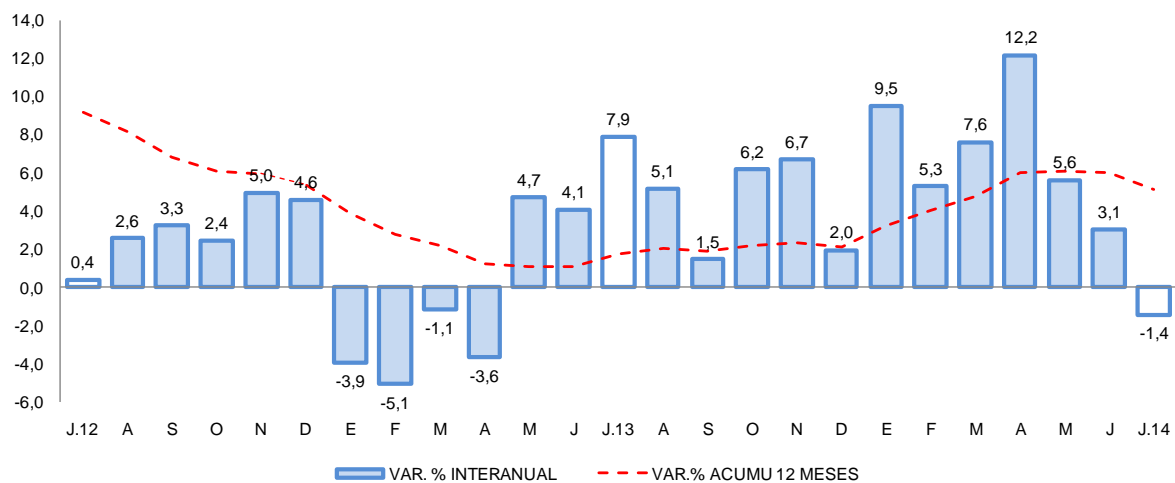

Fuente: Encuesta Mensual a Establecimientos de Hospedaje- MINCETUR.

II. ASPECTOS LABORALES

1. Empleo

- El **empleo formal** en la ciudad de Arequipa en empresas privadas formales de 10 a más trabajadores, creció 4,9 por ciento en julio; impulsado por el dinamismo de los sectores extractivo (10,3 por ciento), servicios (6,0 por ciento), transportes, almacenes y comunicaciones (5,0 por ciento), manufactura (4,1 por ciento) y comercio (1,3 por ciento). En el período acumulado a julio, el empleo formal mantuvo un indicador positivo en 4,8 por ciento, asociado a la evolución de la mayoría de sectores, principalmente del extractivo (11,6 por ciento).

CUADRO N° 7
CIUDAD DE AREQUIPA: ÍNDICE MENSUAL DE EMPLEO EN EMPRESAS PRIVADAS FORMALES DE 10 Y
MÁS TRABAJADORES POR RAMA DE ACTIVIDAD ECONÓMICA 1/
 (Octubre 2010=100)

	Julio			Enero - Julio		
	2013	2014	Var.%	2013	2014	Var.%
Extractiva 2/	148,8	164,2	10,3	504,8	563,6	11,6
Industria manufacturera	106,6	110,9	4,1	363,5	383,9	5,6
Comercio	117,8	119,3	1,3	412,8	413,3	0,1
Transporte, almacenes y comunicaciones	109,9	115,4	5,0	373,0	396,1	6,2
Servicios 3/	115,9	122,8	6,0	376,9	393,5	4,4
Total	115,1	120,8	4,9	387,2	405,6	4,8

Nota: La información corresponde al primer día de cada mes.

1/ Cifras preliminares.

2/ Conformada por las subramas agricultura, pesca y minería.

3/ Conformada por las subramas servicios prestados a empresas, restaurantes y hoteles, establecimientos financieros, enseñanza, servicios sociales y comunales; y electricidad, gas y agua.

Fuente: MTPE - Encuesta Nacional de Variación del Empleo (ENVME)

Elaboración: BCRP, Sucursal Arequipa. Departamento de Estudios Económicos.

GRÁFICO N° 6
CIUDAD DE AREQUIPA: EMPLEO FORMAL URBANO EN EMPRESAS DE 10 A MÁS TRABAJADORES
 (Variación % respecto a similar mes del año anterior)

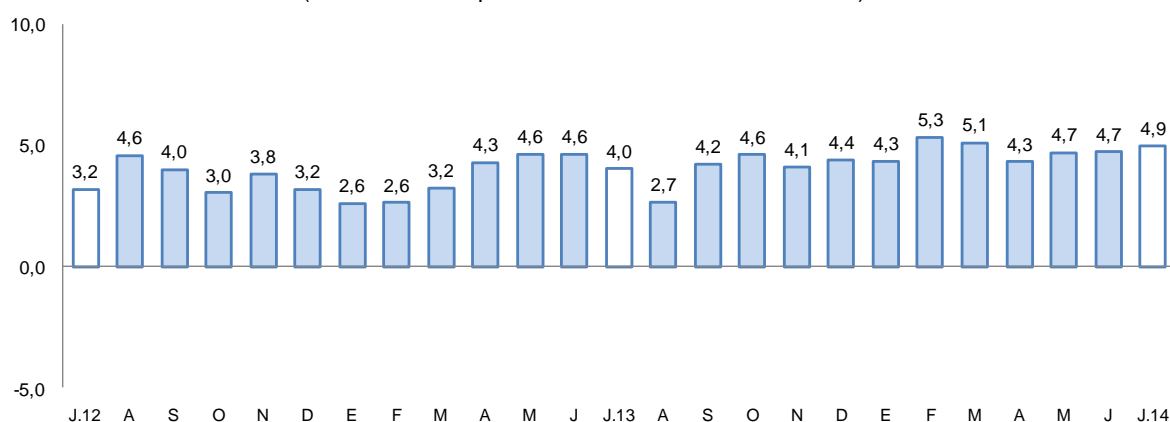

Fuente: Ministerio de Trabajo y Promoción del Empleo

III. SECTOR EXTERNO

1. Exportaciones

- Las **exportaciones** disminuyeron 13,0 por ciento, debido a los menores despachos de productos tradicionales (-12,2 por ciento), de naturaleza minera, principalmente (-16,8 por ciento). Adicionalmente, cayeron las ventas de productos no tradicionales (-17,0 por ciento), por el menor dinamismo de los rubros sidero-metalúrgico (-64,3 por ciento), agropecuario (-3,6 por ciento), pesquero (-55,0 por ciento) y mineral no metálico (-5,8 por ciento).
- Entre enero y julio, el valor de las exportaciones mantuvo un indicador negativo (-12,5 por ciento), al contraerse los despachos de productos mineros de naturaleza tradicional (-16,3 por

ciento); a ello se sumó la caída en la venta de productos no tradicionales (-9,7 por ciento), relacionada a las líneas química (-1,3 por ciento), mineral no metálica (-2,3 por ciento) y principalmente sidero-metalúrgica (-55,3 por ciento).

- Entre enero y julio, los principales países destino de los productos regionales fueron: Canadá (25,2 por ciento), República Popular China (15,3 por ciento), Japón (15,0 por ciento), Suiza (8,4 por ciento) y Estados Unidos de América (8,2 por ciento); entre otros.

CUADRO N° 7
EXPORTACIONES POR GRUPO DE PRODUCTOS 1/
(Valor FOB en millones de US\$)

TIPO	Estructura % 2012 2/	Julio			Enero - Julio		
		2013	2014	Var.%	2013	2014	Var. %
PRODUCTOS TRADICIONALES	88,1	240,6	211,2	-12,2	1 728,0	1 502,1	-13,1
Pesqueros	2,0	0,0	11,2	n.d.	4,5	58,4	1 204,6
Agrícolas	0,1	0,4	0,2	-31,5	2,1	2,8	34,2
Mineros	86,0	240,2	199,8	-16,8	1 721,4	1 440,5	-16,3
Petróleo y derivados	0,0	0,0	0,0	n.d.	0,0	0,4	n.d.
PRODUCTOS NO TRADICIONALES	11,9	51,7	42,9	-17,0	334,5	302,1	-9,7
Agropecuarios	3,0	9,6	9,3	-3,6	53,9	71,2	31,9
Pesqueros	0,2	0,9	0,4	-55,0	4,5	7,0	57,2
Textiles	3,5	13,0	16,3	25,2	81,4	102,6	26,1
Maderas y papeles y sus derivados	0,0	0,1	0,1	38,6	0,4	0,5	18,6
Químicos	1,9	5,2	6,2	18,4	39,4	38,9	-1,3
Minerales no metálicos	0,8	2,8	2,6	-5,8	14,3	14,0	-2,3
Sidero-metalúrgicos	2,0	19,1	6,8	-64,3	134,2	59,9	-55,3
Metal-mecánicos	0,2	0,4	0,6	42,5	2,8	3,5	22,9
Otros	0,3	0,6	0,6	5,1	3,6	4,5	24,3
TOTAL EXPORTACIONES	100,0	292,3	254,1	-13,0	2 062,5	1 804,2	-12,5

1/ Cifras preliminares.

2/ A precios de 2007

3/ En base a la estructura de similar periodo de 2013

Fuente: Superintendencia Nacional de Aduanas y de Administración Tributaria.

Elaboración: BCRP, Sucursal Arequipa, Departamento de Estudios Económicos.

IV. CRÉDITO Y DEPÓSITOS

1. Crédito

- Los **créditos** en Arequipa al finalizar el mes de julio tuvieron un saldo de S/. 8 150,8 millones; con un crecimiento de 10,1 por ciento, al compararlos con igual mes del año 2013. El Banco de la Nación canalizó el 2,2 por ciento y sus colocaciones otorgadas solo en moneda nacional crecieron 4,1 por ciento; Agrobanco participó con el 0,8 por ciento y sus créditos en el período analizado aumentaron 42,5 por ciento por mayores colocaciones especialmente en moneda nacional; en la banca múltiple, que canalizó el 63,1 por ciento del crédito total, se observó un aumento de 8,8 por ciento, por mayores colocaciones en moneda nacional, ya que las otorgadas en moneda extranjera disminuyeron; mientras que las instituciones no bancarias (33,9 por ciento) expandieron sus colocaciones 12,6 por ciento, al mostrar similar comportamiento. Los créditos estuvieron conformados en un 76,8 por ciento por moneda nacional, los que mostraron un incremento de 16,0 por ciento en el período interanual; mientras que en moneda extranjera que conformaron el 23,2 por ciento reportaron una reducción de 5,8 por ciento.

CUADRO N° 8
CREDITO DIRECTO
(Saldos en millones de nuevos soles)

	Estructura %	Julio		Var. %
	Julio 2014	2013	2014	
Banco de la Nación	2,2	173,0	180,1	4,1
Agrobanco	0,8	43,8	62,4	42,5
Banca múltiple	63,1	4 732,0	5 147,5	8,8
Instituciones no bancarias	33,9	2 452,6	2 760,8	12,6
Cajas municipales	18,8	1 388,0	1 529,0	10,2
Cajas rurales	0,7	48,2	58,0	20,3
Edpymes	0,2	125,2	14,4	-88,5
Financieras	14,2	891,2	1 159,4	30,1
TOTAL	100,0	7 401,4	8 150,8	10,1
Corporativo, gran y mediana empresa	26,0	1 970,2	2 118,4	7,5
Consumo	25,0	1 843,7	2 040,4	10,7
Hipotecario	15,9	1 161,5	1 299,2	11,9
Pequeña empresa	23,3	1 676,8	1 896,5	13,1
Microempresa	9,8	749,2	796,3	6,3
En moneda nacional	76,8	5 392,4	6 257,6	16,0
En moneda extranjera	23,2	2 009,0	1 893,2	-5,8

1/ En puntos porcentuales.

Fuente: Superintendencia de Banca, Seguros y AFP.

Elaboración: BCRP, Sucursal Arequipa. Departamento de Estudios Económicos.

- Según tipo de crédito, los mayores saldos correspondieron a créditos corporativos, a la gran y mediana empresa con el 26,0 por ciento, los que registraron un crecimiento de 7,5 por ciento; siguieron en importancia los préstamos de consumo con el 25,0 por ciento y un aumento de 10,7 por ciento; a continuación se ubicaron los créditos a la pequeña empresa con el 23,3 por ciento de participación y un aumento de 13,1 por ciento; los créditos hipotecarios con el 15,9 por ciento del total, registraron una variación positiva de 11,9 por ciento y finalmente los orientados a la microempresa que representaron el 9,8 por ciento, registraron un crecimiento de 6,3 por ciento.

GRAFICO N° 6
VARIACIÓN DEL CREDITO DIRECTO
(Var. % respecto a similar mes del año anterior)

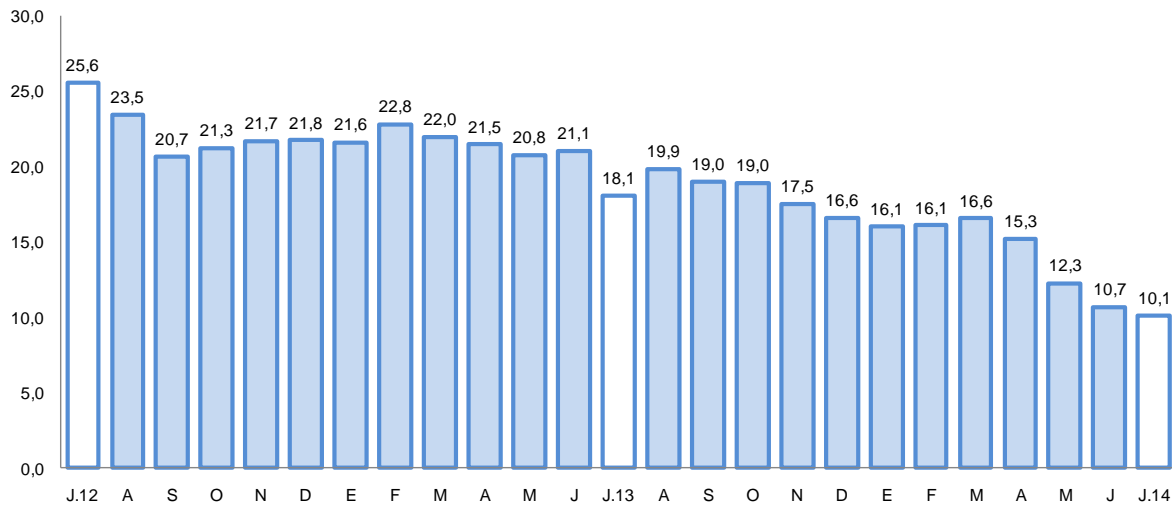

Fuente: Superintendencia de Banca, Seguros y AFP's.

Elaboración: BCRP, Sucursal Arequipa, Departamento de Estudios Económicos.

- La **cartera morosa** estimada en el mes de julio fue de 3,8 por ciento, 0,9 puntos porcentuales superior a la registrada en similar mes del año 2 013, correspondiendo los incrementos más elevados a las cajas rurales (3,3 puntos porcentuales), empresas financieras (1,6 puntos porcentuales) y cajas municipales (0,8 puntos).

GRAFICO N° 7
TASA DE MOROSIDAD 1/2/
(Porcentaje)

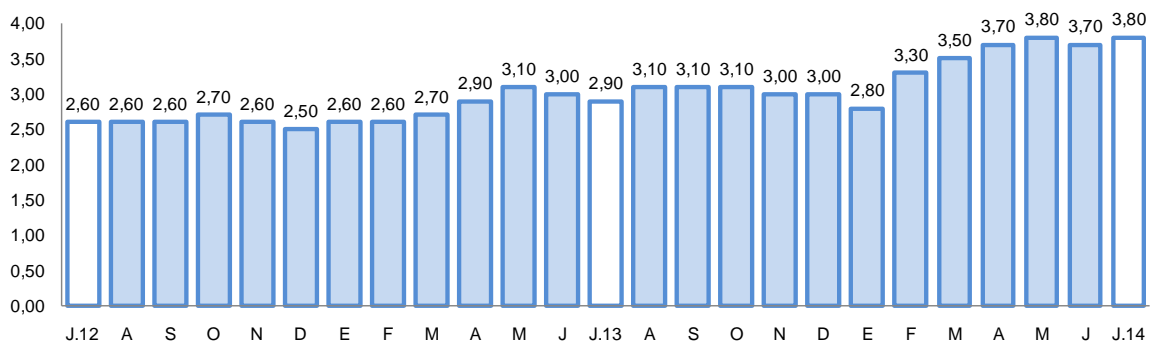

1/ Preliminar.

2/ Morosidad = (créditos vencidos + créditos en cobranza judicial) / colocaciones brutas.

2. Depósitos

- Los **depósitos** tuvieron un saldo de S/. 6 464,7 millones, con una evolución positiva de 13,2 por ciento, respecto a julio de 2013; el Banco de la Nación captó el 8,0 por ciento de las captaciones totales y sus saldos crecieron 15,0 por ciento frente a julio de 2013; en la banca múltiple que participó con el 57,1 por ciento de las captaciones, se registró un crecimiento de 13,9 por ciento; mientras que en las empresas no bancarias cuya participación alcanzó el



34,9 por ciento, los depósitos y obligaciones fueron mayores en 11,8 por ciento en este período. Los depósitos y obligaciones estuvieron conformados en un 74,7 por ciento por moneda nacional y 25,3 por ciento por moneda extranjera; mientras que en julio de 2013 la conformación era de 75,6 por ciento en moneda nacional y 24,4 por ciento en moneda extranjera.

- Por modalidad de captación, los mayores saldos correspondieron a depósitos a plazo con el 42,0 por ciento; 38,7 por ciento a depósitos de ahorro y 19,3 por ciento a depósitos a la vista, el mayor incremento en el período interanual correspondió a la modalidad de ahorros con el 14,6 por ciento, debido al aumento en moneda extranjera (22,2 por ciento) y en menor medida en moneda nacional (11,8 por ciento); en la modalidad a plazo el crecimiento fue de 13,4 por ciento determinado también por el mayor aumento de los depósitos en moneda extranjera (13,7 por ciento) y en moneda nacional (13,4 por ciento); los depósitos en la modalidad a la vista crecieron 10,0 por ciento al aumentar en moneda extranjera 14,7 por ciento y en nacional 8,1 por ciento.

CUADRO N° 9
DEPOSITOS
(SalDOS en millones de nuevos soles)

	Estructura %		Julio		Var. %
	Julio 2014	2013	2014		
Banco de la Nación	8,0	449,0	516,2	15,0	
Banca múltiple	57,1	3 240,6	3 690,4	13,9	
Instituciones no bancarias	34,9	2 020,1	2 258,1	11,8	
Cajas municipales	28,7	1 698,7	1 854,6	9,2	
Cajas rurales	0,7	33,5	45,2	34,9	
Financieras	5,5	287,9	358,3	24,5	
TOTAL	100,0	5 709,7	6 464,7	13,2	
Vista	19,3	1 131,6	1 244,9	10,0	
Ahorro	38,7	2 184,7	2 504,7	14,6	
A plazo	42,0	2 393,4	2 715,1	13,4	
En moneda nacional	74,7	4 316,8	4 826,9	11,8	
En moneda extranjera	25,3	1 392,9	1 637,8	17,6	

1/ En puntos porcentuales.

Fuente: Superintendencia de Banca, Seguros y AFP.

Elaboración: BCRP, Sucursal Arequipa. Departamento de Estudios Económicos.

GRAFICO N° 8
VARIACIÓN DE LOS DEPOSITOS
 (Var. % respecto a similar mes del año anterior)

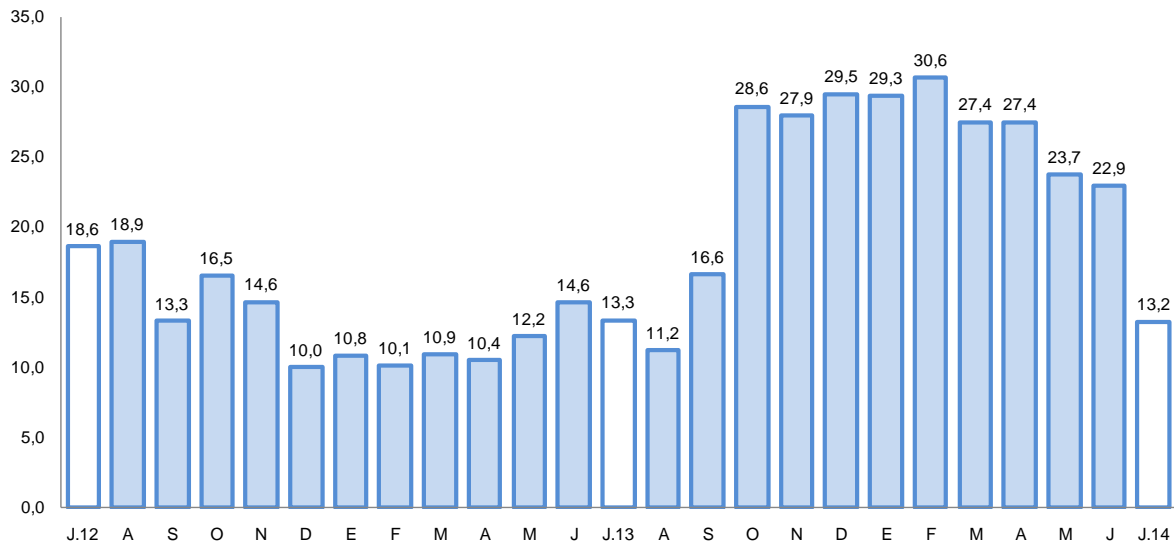

Fuente: Superintendencia de Banca, Seguros y AFP.

- El ratio colocaciones/depósitos en el mes de julio fue de 1,26, inferior al registrado en similar mes de 2013 en que alcanzó el 1,30.

V. GASTO PÚBLICO NO FINANCIERO

1. Gasto corriente no financiero

- El **gasto corriente no financiero** en el mes de julio mostró una variación positiva de 3,9 por ciento, en términos reales, respecto a igual mes de 2013 debido al crecimiento del gasto del Gobierno Nacional en 2,7 por ciento, por mayor gasto en pensiones y transferencias, así como del Gobierno Regional en 17,2 por ciento, debido al mayor gasto en remuneraciones por el incremento del aguinaldo por fiestas patrias que pasó de S/. 300,0 a S/. 500,0; mientras que en los gobiernos locales el gasto corriente no financiero se contrajo en 7,8 por ciento, por menores gastos en bienes y servicios.
- Entre los meses de enero y julio del año en curso, el gasto corriente no financiero en Arequipa ascendió a S/. 1 381,0 millones, resultando ligeramente superior (0,7 por ciento) en comparación al gasto efectuado en similar período del año anterior, determinado por el comportamiento positivo mostrado por el Gobierno Regional (6,2 por ciento) que contrarrestó la reducción observada en los gastos del Gobierno Nacional (2,6 por ciento) y de los gobiernos locales (0,2 por ciento).

CUADRO N°10
GASTO CORRIENTE NO FINANCIERO 1/2/
(Millones de nuevos soles)

	Julio			Enero - Julio		
	2013	2014	Var.%real	2013	2014	Var.%real
Gobierno Nacional	109,0	116,0	2,7	664,0	669,0	-2,6
Gobierno Regional	72,0	84,0	12,7	434,0	477,0	6,2
Gobiernos locales	42,0	40,0	-7,8	228,0	235,0	-0,2
Total	224,0	240,0	3,9	1326,0	1381,0	0,7

1/ Información actualizada al 31 de agosto de 2014.

2/ Comprende el gasto en remuneraciones, bienes y servicios y pensiones.

Fuente: Ministerio de Economía y Finanzas.

Elaboración: BCRP, Sucursal Arequipa. Departamento de Estudios Económicos.

2. Gastos de Capital

- Los **gastos de capital** en Arequipa, correspondiente a los tres niveles de gobierno, sumaron en el mes de análisis S/. 156,0 millones, con un aumento de 9,7 por ciento en términos reales, frente a lo invertido en similar mes del año anterior. El 50,0 por ciento del total invertido correspondió a gobiernos locales; al Gobierno Regional le correspondió el 35,3 por ciento del total invertido y el Gobierno Nacional realizó inversiones que representaron el 14,7 por ciento del total invertido en el departamento.
- Entre los meses de enero a julio, los gastos de capital en el Departamento de Arequipa fue de S/. 1 024,0 millones, con una variación positiva de 22,4 por ciento respecto a lo invertido en similar lapso del año anterior, al incrementarse la inversión del Gobierno Nacional en 69,1 por ciento, del Gobierno Regional en 3,7 por ciento y de los gobiernos locales en 13,5 por ciento.

CUADRO N° 11
GASTO DE CAPITAL 1/2/
(Millones de nuevos soles)

	Julio			Enero - Julio		
	2013	2014	Var.%real	2013	2014	Var.%real
Gobierno Nacional	18,0	23,0	25,7	184,0	321,0	69,1
Gobierno Regional	55,0	55,0	-1,7	308,0	330,0	3,7
Gobiernos locales	66,0	78,0	14,7	318,0	373,0	13,5
Total	139,0	156,0	9,7	810,0	1 024,0	22,4

1/ Información actualizada al 31 de agosto de 2014.

2/ Comprende la adquisición de activos no financieros

Fuente: Ministerio de Economía y Finanzas.

Elaboración: BCRP, Sucursal Arequipa. Departamento de Estudios Económicos.

GRAFICO N° 9
VARIACIÓN DE LA INVERSIÓN PÚBLICA
(Variación % real)

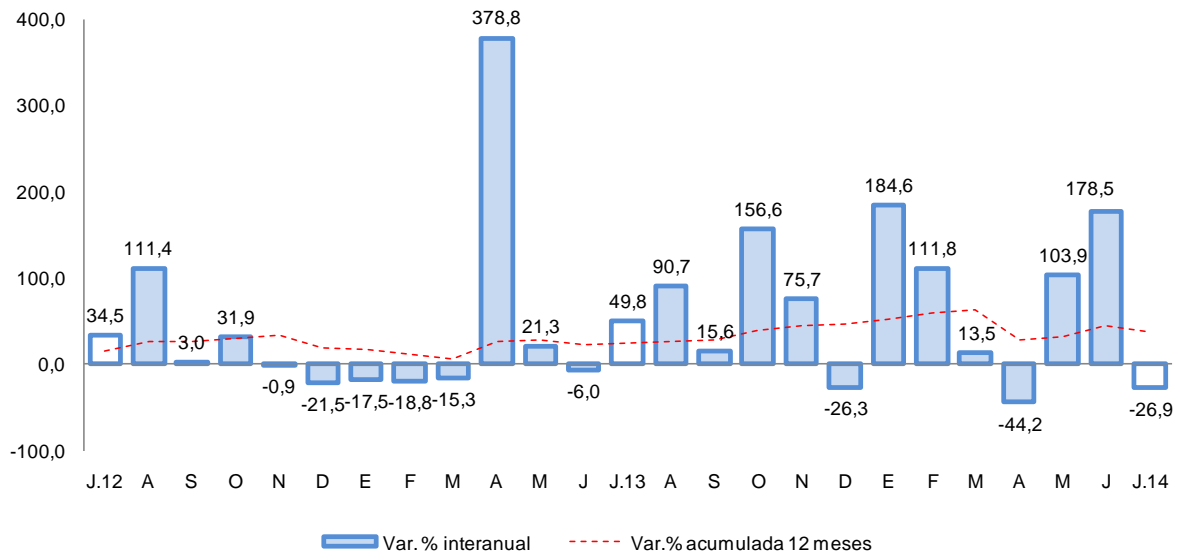

Fuente: Ministerio de Economía y Finanzas.

- Entre los principales proyectos que viene ejecutando el Gobierno Nacional, destacan los siguientes: “Construcción y Mejoramiento de la Carretera Camaná-Div.Quilca–Matarani-Ilo-Tacna”, vía nacional cuya inversión total es de S/. 311,1 millones, en julio tuvo una ejecución de S/. 20,2 millones; sigue en importancia el proyecto “Instalación del Servicio de Readaptación Social en el Nuevo Establecimiento Penitenciario de Arequipa, en el Distrito de Lomas” con una inversión en el mes de S/. 1,08 millones e “Implementación del Nuevo Centro de Servicios al Contribuyente y Centro de Control y Fiscalización en el Departamento de Arequipa”, cuya inversión fue de S/. 279 mil.
- En el Gobierno Regional destacan: “Instalación de la Planta de Tratamiento y Mejoramiento del Sistema de Abastecimiento de Agua Potable y Desagüe en la localidad de La Joya, Provincia de Arequipa”, perteneciente al rubro de saneamiento, cuya inversión total del proyecto se estima en S/. 52,7 millones, en julio tuvo una ejecución presupuestal de 9,5 millones; “Ampliación y Mejoramiento del Sistema de Agua Potable y Alcantarillado en los Distritos de Aplao y Huancarqui” con una inversión de S/. 8,7 millones; “Mejoramiento de la Carretera Variante de Uchumayo, entre el Puente San Isidro y la Vía de Evitamiento” correspondiente al sector transporte vial con una ejecución de S/. 1,7 millones y “Proyecto Majes- Siguas II Etapa”, proyecto de Infraestructura de riego que se viene ejecutando con recursos de operaciones de crédito y que en julio tuvo una ejecución de S/. 1,2 millones.
- Entre los principales proyectos ejecutados por los gobiernos locales tenemos “Mejoramiento de Vías Urbanas” en el que se invirtió S/. 2,7 millones; “Instalación de Redes del Sistema de Agua Potable y Alcantarillado en las Partes Altas del Distrito de Mariano Melgar, Provincia de Arequipa”, obra de saneamiento que en el mes tuvo una ejecución presupuestal de S/. 2,0 millones y cuya fuente de financiamiento fue en su mayoría recursos ordinarios; “Mejoramiento de la Transitabilidad Vehicular y Peatonal del Ingreso al P.J. Independencia Distrito de Alto Selva Alegre” con una inversión en el mes de S/. 1,7 millones provenientes de recursos determinados en su mayoría, vía urbana cuya inversión total está estimada en 39,1 millones de nuevos soles y “Mejoramiento del Sistema de Agua Potable y Alcantarillado en Paucarpatá”, con una inversión de S/. 1,5 millones.



VI. ANEXOS



ANEXO 1

AREQUIPA: PRODUCCIÓN AGROPECUARIA 1/
(T.m)

PRODUCTOS	2013						2014							
	JUL	AGO	SEP	OCT	NOV	DIC	ENE	FEB	MAR	ABR	MAY	JUN	JUL	
AGRICOLA														AGRICOLA
Ají pprika	1 147	52	0	0	0	0	0	6	42	90	461	643	346	Aj pprika
Ajo	835	4 415	8 938	7 918	20 944	7 959	1 501	341	1 872	1 792	697	266	1 401	Ajo
Alfalfa	238 038	245 833	249 842	270 898	280 292	287 584	292 502	288 773	281 584	271 983	257 857	227 822	216 666	Alfalfa
Arroz	0	0	0	0	0	0	0	17 999	72 010	95 119	70 849	9 089	0	Arroz
Arveja G. Verde	693	339	202	175	357	789	768	1 096	498	282	66	437	938	Arveja G. Verde
Caa de azcar	9 563	10 704	9 654	9 690	9 594	9 429	8 503	9 312	8 973	472	5 658	8 118	351	Caa de azcar
Cebolla	61 779	53 331	46 061	31 324	31 843	35 560	24 908	21 167	20 976	17 535	23 251	30 116	78 268	Cebolla
Frijol grano seco	1 993	4 340	1 980	667	187	118	127	147	57	28	22	73	1 247	Frijol grano seco
Maiz Chala	55 319	48 069	47 924	41 075	44 979	51 997	47 064	52 409	45 462	46 809	61 261	42 360	44 622	Maiz Chala
Maiz choclo	1 615	4 099	4 884	1 532	814	123	78	153	480	692	31	31	1 722	Maiz choclo
Olivo	340	0	0	0	0	0	0	0	3 911	15 957	5 202	3 157	978	Olivo
Papa	17 352	20 408	42 986	71 048	52 799	15 800	14 581	11 641	9 614	9 067	8 554	15 104	19 013	Papa
Tomate	2 419	3 074	2 882	1 275	1 465	1 894	1 619	3 262	2 296	4 055	2 494	3 387	3 309	Tomate
Trigo	242	137	675	8 294	9 076	3 504	78	0	2	4	119	84	191	Trigo
Vid	0	0	23	44	3 991	1 158	3 208	4 874	3 857	11	257	0	0	Vid
Zapallo	3 034	6 954	3 086	5 867	577	7 490	6 744	8 230	4 795	4 214	4 190	5 206	4 939	Zapallo
PECUARIO														PECUARIO
Carne Aves	8 537	8 534	8 516	8 499	8 521	8 631	8 612	8 581	8 705	8 678	8 687	8 608	8 664	Carne Aves
Carne Alpaca	127	127	113	127	127	128	108	110	112	122	130	138	146	Carne Alpaca
Carne Llama	37	38	36	38	39	37	25	28	27	32	38	44	49	Carne Llama
Carne Caprinos	17	18	18	17	16	16	16	15	17	16	17	16	17	Carne Caprinos
Carne Ovinos	186	188	160	188	184	187	174	171	172	182	188	189	199	Carne Ovinos
Carne Porcinos	862	863	865	871	878	960	927	918	917	933	946	938	962	Carne Porcinos
Carne Vacunos	615	623	611	610	585	584	567	539	547	560	582	583	611	Carne Vacunos
Huevo	1 062	1 060	1 019	1 062	1 025	1 069	1 079	1 039	1 077	1 092	1 132	1 083	1 123	Huevos Aves
Leche	26 741	26 740	25 859	26 679	25 907	26 886	27 631	25 657	28 184	27 406	28 365	27 287	27 705	Leche Vacunos

1/ Cifras preliminares

FUENTE: Gerencia Regional de Agricultura y Riego-Arequipa

ELABORACIN.BCRP.Sucursal Arequipa. Departamento de Estudios Econmicos



ANEXO 2

AREQUIPA: EXTRACCIÓN DE ESPECIES HIDROBIOLÓGICAS 1/

(T.m.)

	2013						2014							
	JUL	AGO	SEP	OCT	NOV	DIC	ENE	FEB	MAR	ABR	MAY	JUN	JUL	
CONSUMO HUMANO DIRECTO	7 165	8 934	7 071	6 346	8 139	7 898	5 466	6 361	3 101	6 596	11 113	6 990	3 133	CONSUMO HUMANO DIRECTO
Fresco	6 461	7 973	6 250	5 654	7 364	7 131	4 878	5 861	2 770	5 922	9 950	5 845	2 720	Fresco
Congelado	704	961	821	692	775	767	588	500	331	674	1 163	1 145	413	Congelado
CONSUMO HUMANO INDIRECTO	54 269	24 182	0	1 348	12 609	0	0	0	0	150 789	40 365	1 980	0	CONSUMO HUMANO INDIRECTO

1/ Cifras preliminares

FUENTE: Gerencia Regional de la Producción-Arequipa

ELABORACIÓN:BCRP.Sucursal Arequipa. Departamento de Estudios Económicos

ANEXO 3

AREQUIPA: PRODUCCIÓN MINERA 1/

	2013						2014							
	JUL	AGO	SEP	OCT	NOV	DIC	ENE	FEB	MAR	ABR	MAY	JUN	JUL	
MINERÍA METÁLICA														MINERÍA METÁLICA
Cobre (TMF)	22 597	22 741	23 678	23 837	23 634	24 406	22 759	18 630	23 116	21 273	18 398	19 145	18 678	Cobre (TMF)
Oro (KGF)	999	904	984	896	1 038	1 011	1 034	1 040	1 106	1 175	1 171	1 047	1 078	Oro (KGF)
Plata (KGF)	25 387	25 109	25 369	26 260	23 398	27 946	22 499	23 374	25 083	22 145	25 977	23 393	23 979	Plata (KGF)
Plomo (TMF)	988	972	1 029	890	824	879	869	667	804	599	786	754	758	Plomo (TMF)
Zinc (TMF)	1 441	1 533	1 640	1 586	1 482	1 583	1 468	1 182	1 369	1 129	1 388	1 320	1 322	Zinc (TMF)
Molibdeno (TMF)	510	528	629	655	704	709	512	373	507	399	228	416	364	Molibdeno (TMF)

1/ Cifras preliminares

FUENTE: Ministerio de Energía y Minas.

ELABORACIÓN:BCRP.Sucursal Arequipa. Departamento de Estudios Económicos



ANEXO 4

AREQUIPA: ÍNDICE DE PRODUCCIÓN MANUFACTURERA 1/
(Índice 1994=100,0)

DESCRIPCIÓN	2013						2014							
	JUL	AGO	SEP	OCT	NOV	DIC	ENE	FEB	MAR	ABR	MAY	JUN	JUL	
MANUFACTURA PRIMARIA	257,1	208,0	190,4	192,9	211,5	210,0	203,5	182,5	206,6	404,4	264,9	203,1	211,6	MANUFACTURA PRIMARIA
Conservas y Cong. De pescado	1268,5	1197,4	2110,1	1707,9	1420,1	1642,9	1704,8	1200,5	773,5	2017,3	2156,5	2212,2	1113,8	Conservas y Cong. De pescado
Harina y Aceite de pescado	147,4	77,3	0,0	1,3	42,5	0,0	0,0	0,0	0,0	477,0	126,5	6,8	0,0	Harina y Aceite de pescado
Productos de cobre	314,6	279,9	287,4	297,2	305,6	328,1	316,1	288,8	336,3	329,4	327,3	302,7	339,3	Productos de cobre
MANUFACTURA NO PRIMARIA	256,4	247,8	255,1	289,4	265,0	278,0	255,4	230,2	233,3	234,2	269,7	267,1	280,0	MANUFACTURA NO PRIMARIA
Productos lácteos	40,9	28,6	57,4	137,2	57,1	51,6	56,1	55,7	68,2	68,7	78,9	62,8	75,3	Productos lácteos
Molinería	194,3	209,8	202,3	201,6	192,3	192,5	181,3	150,4	129,8	179,3	186,5	169,0	131,2	Molinería
Cerveza y malta	419,1	350,2	307,9	356,9	400,2	354,3	309,7	252,0	272,4	298,4	290,1	273,4	290,6	Cerveza y malta
Bebidas No alcohólicas	514,4	546,5	592,5	643,8	686,4	662,8	773,4	584,4	605,3	520,2	603,1	515,7	577,9	Bebidas No alcohólicas
Hilatura de fibras textiles	271,2	276,8	306,0	355,9	280,2	319,4	382,4	382,7	416,4	346,2	404,8	413,0	430,0	Hilatura de fibras textiles
Prendas de vestir	101,3	96,4	85,6	83,5	77,1	76,1	82,1	84,7	87,9	86,6	90,6	84,5	92,1	Prendas de vestir
Pinturas, barnices y lacas	217,0	204,4	229,1	241,7	214,5	222,5	227,5	209,8	220,6	279,7	227,2	172,1	177,1	Pinturas, barnices y lacas
Fabricación productos plásticos	863,3	1269,7	893,7	1044,6	692,5	847,4	1128,0	869,9	1032,7	553,4	671,3	721,6	903,0	Fabricación productos plásticos
Cemento	844,1	878,8	896,0	863,0	931,3	1051,5	755,0	718,9	770,4	790,1	880,1	846,7	896,6	Cemento
Productos metálicos	378,3	356,3	381,9	369,0	313,8	415,1	407,9	396,8	300,2	265,9	471,6	625,3	667,1	Productos metálicos
Lápices y conexos	121,4	130,1	146,9	143,6	156,0	239,9	213,9	161,1	42,3	33,3	32,5	36,8	51,0	Lápices y conexos
TOTAL	256,6	238,9	240,6	267,9	253,1	262,8	243,9	219,5	227,3	272,1	268,6	252,8	264,7	TOTAL

1/ Cifras preliminares

FUENTE: Empresas Industriales

ELABORACIÓN: BCRP. Sucursal Arequipa. Departamento de Estudios Económicos

ANEXO 5

AREQUIPA: ÍNDICE DE PRODUCCIÓN MANUFACTURERA 1/
(Variación porcentual)

DESCRIPCIÓN	2013						2014							
	JUL	AGO	SEP	OCT	NOV	DIC	ENE	FEB	MAR	ABR	MAY	JUN	JUL	
MANUFACTURA PRIMARIA	40,1	4,1	4,6	18,3	67,0	72,8	66,9	66,9	61,2	188,7	-53,4	-8,9	-17,7	MANUFACTURA PRIMARIA
Conservas y Cong. De pescado	20,6	2876,9	34000,0	0,0	1334,4	425,7	245,7	118,0	557,9	1153,8	-95,0	28,1	-12,2	Conservas y Cong. De pescado
Harina y Aceite de pescado	907,4	66,5	0,0	0,0	0,0	0,0	0,0	0,0	0,0	n.a.	n.a.	-90,5	n.a.	Harina y Aceite de pescado
Productos de cobre	11,1	-8,4	-6,4	8,0	43,9	63,9	72,9	64,3	56,8	40,8	22,7	0,7	7,9	Productos de cobre
MANUFACTURA NO PRIMARIA	3,8	-11,5	-9,8	10,9	-5,2	3,2	-4,3	9,9	-0,2	-6,3	23,8	19,2	9,2	MANUFACTURA NO PRIMARIA
Productos lácteos	26,2	-29,6	46,4	210,5	5,3	19,3	64,1	107,1	30,7	18,7	30,8	4,3	84,1	Productos lácteos
Molinería	28,5	14,6	10,7	14,4	31,2	50,2	21,5	74,3	-15,2	11,9	2,5	0,8	-32,5	Molinería
Cerveza y malta	21,6	-7,6	-21,1	-10,9	-5,6	-4,1	11,2	10,6	52,8	46,3	46,7	81,3	-30,7	Cerveza y malta
Bebidas No alcohólicas	-15,2	-19,5	-7,9	-10,8	-8,2	-7,3	32,8	13,4	6,7	-2,3	7,3	28,9	12,3	Bebidas No alcohólicas
Hilatura de fibras textiles	-1,7	2,1	35,2	49,8	17,1	43,1	33,4	28,0	25,0	1,9	19,2	33,8	58,5	Hilatura de fibras textiles
Prendas de vestir	-0,7	8,6	-19,6	-1,4	-11,6	-15,6	-3,0	9,8	1,7	-6,7	10,8	0,8	-9,1	Prendas de vestir
Pinturas, barnices y lacas	-16,5	-8,2	-11,0	-12,0	-19,5	2,8	-12,6	8,9	22,9	25,4	-4,9	-24,3	-18,4	Pinturas, barnices y lacas
Fabricación productos plásticos	3,3	16,4	-12,2	-7,9	-29,3	-17,2	15,0	-1,4	8,9	-48,5	-13,9	-25,1	4,6	Fabricación productos plásticos
Cemento	10,1	3,7	1,6	-8,5	6,3	17,1	-16,4	1,2	0,8	1,5	12,6	10,4	6,2	Cemento
Productos metálicos	-30,5	-47,5	-45,8	11,5	-45,3	-34,5	-46,1	-25,5	-49,1	-61,2	71,9	13,0	76,3	Productos metálicos
Lápices y conexos	67,2	50,0	42,6	7,1	-20,2	20,8	10,4	27,8	-67,4	-40,4	-60,0	-71,8	-58,0	Lápices y conexos
TOTAL	10,2	-8,9	-7,5	12,0	3,1	11,1	3,6	17,4	8,1	20,7	-9,3	13,0	3,2	TOTAL

1/ Cifras preliminares

FUENTE: Empresas Industriales

ELABORACIÓN:BCRP.Sucursal Arequipa. Departamento de Estudios Económicos



ANEXO 6

AREQUIPA: EXPORTACIONES POR TIPO DE PRODUCTO 1/
(Millones de US\$ FOB)

DESCRIPCIÓN	2013						2014							
	JUL	AGO	SEP	OCT	NOV	DIC	ENE	FEB	MAR	ABR	MAY	JUN	JUL	
Productos tradicionales	240,6	270,5	264,1	268,5	218,1	175,8	236,8	147,4	242,4	173,1	258,0	226,3	211,2	Productos tradicionales
Agropecuario	0,4	0,1	0,2	0,2	0,3	0,1	0,2	0,5	0,6	0,4	0,5	0,3	11,2	Agropecuario
Pesquero	0	8,9	6,7	5	0,8	1,9	2,1	2,5	0,9	2,4	4,3	34,9	0,2	Pesquero
Minero	240,2	261,5	257,2	263,3	217	173,8	234,5	144,4	240,9	170,3	252,8	191,1	199,8	Minero
Petroleo y Derivados	0,0	0,0	0,0	0,0	0,0	0,0	0,0	0,0	0,0	0,0	0,4	0,0	0,0	Petroleo y Derivados
Productos no tradicionales	51,8	53,4	45,8	41,9	38,5	30,8	42,9	42,2	44,9	43,1	44,3	38,6	42,9	Productos no tradicionales
Agropecuario	9,6	8,4	9,6	9,2	9,9	15,5	9,9	9,0	12,2	10,9	10,7	8,9	9,3	Agropecuario
Textiles	13,1	16,5	12,3	12,2	11,6	5,1	10,7	13,0	14,8	15,1	16,1	16,7	0,4	Textiles
Pesquero	0,9	0,9	1,1	1	1	0,6	1,3	1,6	1,6	0,6	0,9	0,3	16,3	Pesquero
Mineral no Metálico	2,8	1,8	2,1	2,4	1,8	2	1,9	1,4	1,6	1,9	2,2	2,2	0,1	Mineral no Metálico
Siderurgico	19,1	20,3	14,5	10,3	8,2	4,2	14,6	11,6	6,0	6,9	7,7	6,1	6,2	Siderurgico
Metal Mecánico	0,4	0,4	0,3	0,5	0,6	0,3	0,3	0,5	0,7	0,5	0,2	0,6	2,6	Metal Mecánico
Químico	5,2	4,5	5,2	5,7	4,9	2,6	3,8	4,4	7,3	6,6	5,7	2,9	6,8	Químico
Maderas y Papel	0,1	0,0	0,0	0,0	0,0	0,1	0,0	0,1	0,0	0,0	0,1	0,1	0,6	Maderas y Papel
Diversos	0,6	0,6	0,7	0,6	0,5	0,4	0,4	0,6	0,7	0,6	0,7	0,8	0,6	Diversos
TOTAL EXPORTACIONES	292,4	323,9	309,9	310,4	256,6	206,6	279,7	189,6	287,3	216,2	302,3	264,9	254,1	TOTAL EXPORTACIONES

1/ Cifras preliminares

FUENTE: SUNAT.

ELABORACIÓN: BCRP. Sucursal Arequipa. Departamento de Estudios Económicos

ANEXO 7

AREQUIPA: IMPORTACIONES POR EL PUERTO DE MATARANI 1/

(Valor FOB en Millones de US\$)

	2013						2014							
	JUL	AGO	SEP	OCT	NOV	DIC	ENE	FEB	MAR	ABR	MAY	JUN	JUL	
I. Bienes de consumo	1,1	0,9	0,9	0,7	1,4	1,0	1,1	1,1	2,6	0,9	1,4	1,0	2,6	I. Bienes de consumo
Bienes de Consumo no Duradero	0,7	0,4	0,6	0,4	0,9	0,7	0,8	0,7	1,5	0,7	0,7	0,4	1,4	Bienes de Consumo no Duradero
Bienes de Consumo Duradero	0,4	0,5	0,3	0,3	0,5	0,3	0,3	0,4	1,1	0,2	0,7	0,6	1,2	Bienes de Consumo Duradero
II. Insumos	135,8	105,7	93,6	74,1	57,2	108,0	117,4	78,1	76,4	86,1	95,8	101,1	119,2	II. Insumos
Combustibles, Lubricantes y Conexos	88,8	77,1	51,7	49,4	36,4	83,8	63,3	41,3	50,8	41,4	58,3	75,2	71,0	Combustibles, Lubricantes y Conexos
Materias Primas para la Agricultura	2,5	8,4	9,7	4,6	3,0	3,1	5,1	11,9	1,4	9,7	5,8	4,6	11,0	Materias Primas para la Agricultura
Materias Primas para la Industria	44,5	20,2	32,2	20,1	17,8	21,1	49,0	24,9	24,2	35,0	31,7	21,3	37,2	Materias Primas para la Industria
III. Bienes de capital y materiales de construcción	64,4	37,9	52,3	33,2	49,1	47,0	118,7	71,1	59,0	108,9	97,0	92,2	61,7	III. Bienes de capital y materiales de construcción
Materiales de Construcción	6,9	12	7,2	15,5	2,3	4	16,6	16,4	15,4	19,5	25,6	24,7	13,7	Materiales de Construcción
Bienes de Capital para la Agricultura	0,1	0	0,1	0,1	0,1	0,1	0,0	0,0	0,0	0,0	0,0	0,0	0,1	Bienes de Capital para la Agricultura
Bienes de Capital para la Industria	54,4	23,2	36,3	4,7	30,9	28,7	85,7	54,3	23,9	88,4	63,4	67,0	47,4	Bienes de Capital para la Industria
Equipos de Transporte	3	2,70	8,7	12,9	15,8	14,2	16,4	0,4	19,7	1,0	8,0	0,5	0,5	Equipos de Transporte
TOTAL	201,3	144,5	146,8	108,0	107,7	156,0	237,2	150,3	138,0	195,9	194,2	194,3	183,5	TOTAL

1/ Cifras preliminares

FUENTE: Superintendencia de Banca, Seguros y AFP..

ELABORACIÓN:BCRP.Sucursal Arequipa. Departamento de Estudios Económicos



ANEXO 8

AREQUIPA: INGRESOS CORRIENTES DEL GOBIERNO CENTRAL

(Millones de nuevos soles)

	2013						2014							
	JUL	AGO	SEP	OCT	NOV	DIC	ENE	FEB	MAR	ABR	MAY	JUN	JUL	
I. INGRESOS TRIBUTARIOS	275,3	244,8	337,4	182,4	284,5	197,6	703,7	246,8	267,2	317,7	228,0	292,3	250,9	I. INGRESOS TRIBUTARIOS
1. Impuesto a los Ingresos	64,2	61,2	104,3	58,1	70,2	66,5	169,0	67,0	101,5	112,5	65,7	77,3	65,4	1. Impuesto a los ingresos
- Personas Naturales	17,8	23,1	16,7	18,6	27,8	19,7	55,2	22,1	20,4	45,9	24,6	19,0	19,2	- Personas naturales
- Personas Jurídicas	32,3	36,7	39,5	38,2	41,4	46,1	112,9	42,1	47,5	43,9	33,9	36,0	42,9	- Personas jurídicas
- Regularizaciones	14,1	1,4	48,1	1,3	1,0	0,7	0,9	2,8	33,6	22,7	7,2	22,3	3,3	- Regularizaciones
2. Impuesto a la Importación	4,0	3,9	11,1	4,4	1,4	3,5	2,5	0,9	1,4	5,9	0,8	6,2	3,9	2. Impuesto a la importación
3. Impuesto General a las Ventas	171,8	140,3	167,2	103,8	161,5	104,4	211,1	147,3	136,9	170,9	139,9	168,4	140,7	3. Impuesto general a las ventas
- Operaciones Internas	56,4	54,2	61,0	59,6	72,2	53,4	70,4	50,8	60,7	52,2	53,6	51,5	55,3	- Operaciones internas
- Operaciones Externas	115,4	86,1	106,2	44,2	89,3	51,0	140,7	96,5	76,2	118,7	86,3	116,9	85,4	- Operaciones externas
4. Impuesto Selectivo al Consumo	28,4	33,4	38,0	8,8	25,2	16,1	307,8	24,6	17,6	21,6	14,6	25,1	28,2	4. Impuesto selectivo al consumo
5. Otros Ingresos Tributarios	6,9	6,0	16,8	7,3	26,2	7,1	13,3	7,0	9,8	6,8	7,0	15,3	12,7	5. Otros ingresos tributarios
II. INGR. NO TRIBUTARIOS	4,0	2,4	5,0	6,2	4,1	5,8	4,7	2,6	0,1	5,0	4,1	5,2	3,1	II. INGR. NO TRIBUTARIOS
INGRESOS CORRIENTES (I+II)	279,3	247,2	342,4	188,6	288,6	203,4	708,4	249,4	267,3	322,7	232,1	297,5	254,0	INGRESOS CORRIENTES (I+II)

FUENTE: SUNAT.

ELABORACIÓN: BCRP. Sucursal Arequipa. Departamento de Estudios Económicos

ANEXO 9

AREQUIPA: GASTOS NO FINANCIEROS DEL GOBIERNO NACIONAL

(Millones de nuevos soles)

	2013						2014							
	JUL	AGO	SEP	OCT	NOV	DIC	ENE	FEB	MAR	ABR	MAY	JUN	JUL	
GASTOS NO FINANCIEROS	127,2	188,7	145,4	139,0	136,1	234,6	120,4	123,1	117,5	178,3	145,3	167,2	139,2	GASTOS NO FINANCIEROS
A. GASTOS CORRIENTES	109,3	81,4	111,9	109,3	98,2	158,6	89,6	85,4	90,7	100,2	86,4	100,7	115,9	A. GASTOS CORRIENTES
1. Personal y obligaciones sociales	54,2	47,0	51,2	50,2	53,7	62,8	49,2	42,6	44,7	43,1	45,0	44,8	51,7	1. Personal y obligaciones sociales
2. Pensiones y otras prestaciones	38,3	21,6	29,9	28,0	31,8	42,0	22,8	23,1	24,0	25,5	22,9	23,4	46,6	2. Pensiones y otras prestaciones
3. Bienes y servicios	15,4	9,3	25,5	27,2	12,7	28,4	6,1	10,5	13,2	18,7	13,7	24,7	15,4	3. Bienes y servicios
4. Donaciones y transferencias	0,4	2,0	4,2	1,4	0,9	13,4	1,9	6,2	6,0	5,7	3,8	4,5	0,6	4. Donaciones y transferencias
5. Otros gastos	1,0	1,5	1,1	2,5	-0,9	12,0	9,6	3,0	2,8	7,2	1,0	3,3	1,6	5. Otros gastos
B. GASTOS DE CAPITAL	17,9	107,3	33,5	29,7	37,9	76,0	30,8	37,7	26,8	78,1	58,9	66,5	23,3	B. GASTOS DE CAPITAL
1. Adquisición de activos no financieros	17,9	105,9	33,3	29,4	37,1	59	30,8	37,7	26,8	77,5	0,3	64,1	23,3	1. Adquisición de activos no financieros
2. Donaciones y transferencias	0,0	0,0	0,0	0,3	0,8	1,6	0,0	0,0	0,0	0,6	58,6	2,4	0,0	2. Donaciones y transferencias
3. Otros gastos	0,0	1,4	0,2	0,0	0,0	15,4	0,0	0,0	0,0	0,0	0,0	0,0	0,0	3. Otros gastos

1/ Información actualizada al 31 de agosto de 2014.

FUENTE: Ministerio de Economía y Finanzas

ELABORACIÓN: BCRP. Sucursal Arequipa. Departamento de Estudios Económicos



ANEXO 10

AREQUIPA: GASTOS NO FINANCIEROS DEL GOBIERNO REGIONAL

(Millones de nuevos soles)

	2013						2014							
	JUL	AGO	SEP	OCT	NOV	DIC	ENE	FEB	MAR	ABR	MAY	JUN	JUL	
GASTOS NO FINANCIEROS	126,5	126,8	90,4	198,0	119,5	118,5	89,8	112,3	83,9	81,1	145,0	155,3	138,2	GASTOS NO FINANCIEROS
A. GASTOS CORRIENTES	72,1	62,9	65,9	68,2	70,0	113,1	69,1	61,5	61,4	63,7	67,1	70,2	83,9	A. GASTOS CORRIENTES
1. Personal y obligaciones sociales	45,0	38,9	40,9	41,1	41,4	52,3	49,0	41,8	40,4	41,5	41,7	44,6	52,5	1. Personal y obligaciones sociales
2. Pensiones y otras prestaciones	14,8	11,5	11,4	12,2	12,8	19,5	16,1	12,3	11,9	12,0	12,0	12,5	18,0	2. Pensiones y otras prestaciones
3. Bienes y servicios	12,0	12,1	12,7	14,5	13,8	27,3	4,0	7,0	9,1	9,5	12,1	11,2	10,9	3. Bienes y servicios
4. Otros gastos	0,3	0,4	0,9	0,4	2,0	14,0	0,0	0,4	0,0	0,7	1,3	1,9	2,5	4. Otros gastos
B. GASTOS DE CAPITAL	54,4	63,9	24,5	129,8	49,5	5,4	20,7	50,8	22,5	17,4	77,9	85,1	54,3	B. GASTOS DE CAPITAL
1. Adquisición de activos no financieros	50,7	63,9	24,5	155,4	49,5	5,4	20,7	38,3	20,3	17,4	77,9	80,1	28,5	1. Adquisición de activos no financieros
2. Donaciones y transferencias	3,7	0,0	0,0	-25,6	0,0	0,0	0,0	12,5	2,2	0,0	0,0	5,0	25,8	2. Donaciones y transferencias

1/ Información actualizada al 31 de agosto de 2014.

FUENTE: Ministerio de Economía y Finanzas

ELABORACIÓN: BCRP. Sucursal Arequipa. Departamento de Estudios Económicos

ANEXO 11

AREQUIPA: GASTOS NO FINANCIEROS DE LOS GOBIERNOS LOCALES

(Millones de nuevos soles)

	2013						2014							
	JUL	AGO	SEP	OCT	NOV	DIC	ENE	FEB	MAR	ABR	MAY	JUN	JUL	
GASTOS NO FINANCIEROS	108,4	120,1	92,6	110,3	127,0	267,9	91,7	78,3	86,1	92,0	81,7	119,6	118,7	GASTOS NO FINANCIEROS
A. GASTOS CORRIENTES	42,3	35,4	31,5	36,7	34,3	60,2	21,4	32,9	33,7	34,9	35,6	36,3	40,4	A. GASTOS CORRIENTES
1. Personal y obligaciones sociales	14,3	9,7	8,3	9,8	10,3	16,9	10,6	11,5	9,6	10,5	10,6	9,4	16,0	1. Personal y obligaciones sociales
2. Pensiones y otras prestaciones	2,9	2,4	2,2	2,0	2,1	3,5	1,2	1,7	1,9	2,1	1,7	1,8	2,5	2. Pensiones y otras prestaciones
3. Bienes y servicios	24,2	22,4	20,0	23,8	20,5	35,5	8,6	19,1	21,0	21,4	22,5	24,1	20,7	3. Bienes y servicios
4. Donaciones y Transferencias	0,4	0,6	0,6	0,7	1,0	3,0	0,6	0,1	0,7	0,4	0,4	0,7	0,7	4. Donaciones y Transferencias
5. Otros gastos	0,5	0,3	0,4	0,4	0,4	1,3	0,4	0,5	0,5	0,5	0,4	0,3	0,5	5. Otros gastos
B. GASTOS DE CAPITAL	66,1	84,7	61,1	73,6	92,7	207,7	70,3	45,4	52,4	57,1	46,1	83,3	78,3	B. GASTOS DE CAPITAL
1. Donaciones y Transferencias	0,0	3,5	0,0	0,0	1,4	38,3	58,9	0,3	52,4	57,1	0,7	0,4	28,3	1. Donaciones y Transferencias
2. Otros Gastos	0,0	0,0	0,0	0,0	0,0	0,0	0,0	0,0	0,0	0,0	0,0	0,0	0,0	2. Otros Gastos
3. Adquisición de Activos no Financieros	66,1	81,2	61,1	73,6	91,3	169,4	11,4	45,1	0,0	0,0	45,4	82,9	50,0	3. Adquisición de Activos no Financieros

1/ Información actualizada al 31 de agosto de 2014.

FUENTE: Ministerio de Economía y Finanzas

ELABORACIÓN: BCRP. Sucursal Arequipa. Departamento de Estudios Económicos



BANCO CENTRAL DE RESERVA DEL PERÚ – SUCURSAL AREQUIPA

ANEXO 12

AREQUIPA: COLOCACIONES
(Saldo en millones de nuevos soles)

ENTIDADES	2013						2014							
	JUL	AGO	SEP	OCT	NOV	DIC	ENE	FEB	MAR	ABR	MAY	JUN	JUL	
I. BANCO DE LA NACION	173,0	174,5	174,7	174,7	175,5	175,3	177,0	177,2	178,1	179,3	180,4	180,3	180,1	I. BANCO DE LA NACION
II. AGROBANCO	43,8	46,1	47,2	48,3	50,3	57,6	54,6	56,3	57,1	57,5	59,5	61,7	62,4	II. AGROBANCO
III. BANCA MULTIPLE	4732,0	4763,5	4763,3	4842,8	4921,4	4922,2	4959,3	5017,4	5091,3	5107,6	5111,5	5142,5	5147,5	III. BANCA MULTIPLE
Credito	1764,8	1771,4	1761,2	1818,6	1848,1	1835,1	1836,9	1851,2	1873,5	1861,4	1853,8	1855,8	1851,4	Credito
Comercio	30,7	33,3	31,1	31,1	31,0	30,0	29,9	28,9	24,2	23,1	20,6	19,8	19,7	Comercio
Continetal	1126,0	1146,2	1142,7	1153,0	1175,7	1170,5	1176,6	1190,1	1208,8	1214,2	1218,3	1218,6	1207,8	Continetal
Interbank	544,9	553,4	559,1	565,3	570,2	571,7	587,1	593,6	616,5	620,4	619,8	631,8	631,5	Interbank
Scotiabank	623,0	608,6	614,8	615,0	626,4	637,3	652,2	669,6	672,8	685,2	687,1	692,8	716,8	Scotiabank
Mi Banco	269,5	268,8	267,2	267,6	266,0	259,3	258,7	257,5	256,8	257,0	255,8	251,9	251,6	Mi Banco
Falabella	157,7	160,8	161,3	161,3	164,6	170,3	167,4	168,3	168,7	169,8	174,4	178,1	174,7	Falabella
Azteca del Perú	23,7	24,2	24,6	25,7	27,0	29,0	29,8	31,0	32,1	31,5	31,5	30,8	29,9	Azteca del Perú
Citibank Perú	2,8	2,7	0,0	0,0	0,0	0,0	0,0	0,0	0,0	0,0	0,0	0,0	0,0	Citibank Perú
Financiero	120,2	120,1	120,6	123,5	127,9	131,5	131,1	135,9	135,2	141,7	145,1	145,0	144,2	Financiero
GNB	47,1	50,0	54,4	53,7	55,8	58,9	60,4	61,4	71,7	71,7	72,4	84,6	86,1	GNB
Interamericano	12,9	14,9	16,8	17,8	18,0	17,1	17,8	18,0	18,8	19,1	19,6	20,2	21,0	Interamericano
Banco Ripley	2,2	2,1	1,9	1,8	1,7	1,6	1,3	1,2	1,1	1,0	0,9	0,8	0,7	Banco Ripley
Cencosud	6,5	7,0	7,6	8,4	9,0	9,9	10,1	10,7	11,1	11,5	12,2	12,3	12,1	Cencosud
IV. INST. NO BANCARIAS	2452,6	2477,6	2501,8	2549,9	2604,2	2652,8	2647,5	2674,8	2702,2	2723,3	2738,5	2746,1	2760,8	IV. INST. NO BANCARIAS
Caja Municipal de Arequipa	1093,6	1099,0	1097,0	1108,6	1126,1	1133,6	1134,6	1143,9	1147,4	1149,3	1144,9	1138,2	1132,1	Caja Municipal de Arequipa
Financiera Compartamos	352,1	359,7	377,2	395,4	410,9	412,4	411,1	417,7	421,9	419,7	425,3	422,4	423,7	Financiera Compartamos
Financiera Edyficar	172,6	177,3	181,4	188,0	193,4	198,5	203,3	207,9	215,4	222,8	228,9	235,1	241,9	Financiera Edyficar
Financiera Nueva Visión	112,3	112,9	113,9	115,4	118,0	118,3	119,6	118,4	115,3	112,8	109,5	106,5	107,4	Financiera Nueva Visión
Financiera Proempresa	32,6	33,5	34,4	35,2	36,4	37,5	37,5	37,4	37,9	39,0	39,8	40,6	41,1	Financiera Proempresa
Financiera Efectiva	13,5	14,1	14,3	14,5	15,0	16,8	16,6	16,5	16,9	17,2	18,3	18,7	18,9	Financiera Efectiva
Caja Rural Sr. De Luren	19,9	19,7	19,4	19,4	19,5	19,6	19,5	19,2	18,5	17,9	17,1	16,8	16,6	Caja Rural Sr. De Luren
Caja Municipal de Ica	77,0	78,3	79,1	79,5	81,4	82,9	83,0	83,1	83,1	82,8	81,9	81,6	81,4	Caja Municipal de Ica
Financiera Confianza	147,6	147,9	147,4	149,7	151,7	171,2	154,2	152,1	148,5	146,2	146,3	145,0	144,5	Financiera Confianza
Crediscotia Financiera	145,9	143,5	141,0	139,5	140,4	142,9	143,6	145,0	146,6	149,5	152,2	154,4	156,9	Crediscotia Financiera
Financiera TFC	11,1	10,0	9,2	8,8	8,2	7,2	6,2	5,5	4,9	4,2	3,8	3,5	2,9	Financiera TFC
Caja Municipal Cusco	83,4	83,7	85,3	86,5	87,5	88,4	89,3	92,4	97,5	102,4	102,2	105,5	106,9	Caja Municipal Cusco
Caja Municipal Sullana	49,3	49,7	49,8	51,0	49,0	49,1	49,4	50,9	60,3	62,8	65,8	70,6	75,1	Caja Municipal Sullana
Caja Municipal Tacna	40,5	43,4	46,5	50,2	55,6	59,4	64,4	69,4	71,9	76,1	80,1	82,8	85,5	Caja Municipal Tacna
Caja Metropolitana de Lima	24,4	22,9	21,7	21,0	21,0	21,0	21,0	20,8	20,2	20,2	19,5	19,9	20,3	Caja Metropolitana de Lima
Caja Municipal Piura	19,8	21,0	21,9	23,1	23,2	23,1	23,4	23,5	23,6	26,6	27,3	27,5	27,7	Caja Municipal Piura
Caja Rural Credinka	9,8	9,9	10,2	10,3	10,6	10,9	11,0	11,3	11,5	11,9	12,1	12,0	12,2	Caja Rural Credinka
Financiera Uno	15,8	16,1	16,3	16,5	16,9	20,1	19,7	19,8	20,0	20,4	21,9	22,7	22,1	Financiera Uno
Edpyme Raíz	8,8	8,8	9,1	9,3	9,6	9,6	9,4	9,3	9,4	9,6	9,7	10,1	10,4	Edpyme Raíz
Caja Rural Incasur	18,5	18,4	18,3	19,0	20,0	20,5	20,4	20,0	20,2	20,1	20,3	20,4	21,1	Caja Rural Incasur
Edpyme Marcimex	0,2	0,2	0,2	0,2	0,2	0,3	0,4	0,4	0,3	0,3	0,3	0,2	0,2	Edpyme Marcimex
Caja Rural Los Libertadores	0,0	0,3	1,2	1,8	2,5	2,5	2,8	2,9	3,5	3,7	3,7	3,9	4,2	Caja Rural Los Libertadores
Caja Rural Los Andes	0,0	3,0	3,0	2,9	3,0	3,0	3,0	3,2	3,3	3,6	3,6	3,8	3,9	Caja Rural Los Andes
Edpyme Inversiones La Cruz	3,9	4,3	4,0	4,1	4,1	4,0	4,1	4,2	4,1	4,2	4,0	3,9	3,8	Edpyme Inversiones La Cruz
TOTAL (I+II+III)	7401,4	7461,7	7487,0	7615,7	7751,4	7807,9	7838,4	7925,7	8028,7	8067,7	8089,9	8130,6	8150,8	TOTAL (I+II+III)

FUENTE: Superintendencia de Banca, Seguros y AFP's

ELABORACIÓN:BCRP.Sucursal Arequipa. Departamento de Estudios Económicos



ANEXO 13

AREQUIPA: DEPÓSITOS
(Saldo en millones de nuevos soles)

ENTIDADES	2013						2014							
	JUL	AGO	SET	OCT	NOV	DIC	ENE	FEB	MAR	ABR	MAY	JUN		JUL
I. BANCO DE LA NACION	449,0	474,1	480,1	479,3	471,1	483,3	488,3	499,9	489,4	531,5	496,6	490,4	516,2	I. BANCO DE LA NACION
II. BANCA MULTIPLE	3 240,6	3 246,1	3 383,1	4 004,5	3 985,9	4 078,5	4 093,0	4 122,0	4 299,4	4 230,9	4 252,7	4 246,8	3 690,4	II. BANCA MULTIPLE
Crédito	1 579,6	1 539,9	1 632,7	1 612,3	1 526,4	1 593,8	1 632,9	1 602,3	1 748,8	1 681,0	1 690,5	1 649,3	1 763,4	Crédito
Comercio	80,7	79,6	81,7	80,4	82,5	78,7	76,5	78,2	87,1	78,3	78,3	73,9	73,5	Comercio
Continetal	620,0	642,5	630,7	635,5	652,7	665,4	668,3	681,4	684,3	682,5	665,1	689,6	718,1	Continetal
Interbank	335,8	358,4	402,5	390,2	390,9	393,0	403,8	412,8	385,9	377,7	406,4	398,1	385,7	Interbank
Scotiabank	349,0	350,2	370,3	1 021,6	1 053,3	1 057,0	1 031,3	1 027,8	1 024,8	1 057,1	1 044,1	1 053,1	425,9	Scotiabank
Mi Banco	83,2	81,8	83,1	87,2	86,7	86,0	88,4	85,9	83,3	82,8	82,2	81,3	86,1	Mi Banco
Falabella	26,3	26,7	26,7	26,8	27,7	28,5	29,7	30,6	32,5	35,7	36,9	38,2	39,5	Falabella
Azteca del Perú	47,6	47,2	47,2	48,0	48,0	48,3	49,6	50,2	50,8	51,9	52,2	53,0	54,2	Azteca del Perú
Citibank Perú	14,9	9,5	0,0	0,0	0,0	0,0	0,0	0,0	0,0	0,0	0,0	0,0	0,0	Citibank Perú
Financiero	28,6	26,8	26,3	26,1	26,8	26,7	25,3	63,8	27,6	31,6	45,9	42,1	42,8	Financiero
GNB	36,8	36,6	33,7	32,8	34,7	38,8	34,9	63,3	95,4	97,4	93,3	100,8	40,6	GNB
Interamericano	37,3	46,0	47,4	42,7	55,3	61,4	51,3	24,7	77,8	53,7	56,5	66,1	59,4	Interamericano
Ripley	0,8	0,9	0,8	0,9	0,9	0,9	1,0	1,0	1,1	1,2	1,3	1,3	1,2	Ripley
III. INST. NO BANCARIAS	2 020,0	2 043,8	2 064,0	2 078,5	2 121,8	2 132,6	2 143,1	2 179,6	2 161,0	2 169,0	2 193,3	2 232,4	2 258,1	III. INST. NO BANCARIAS
Caja Municipal de Arequipa	1 532,1	1 556,9	1 574,0	1 587,7	1 625,1	1 634,3	1 662,4	1 671,6	1 649,6	1 651,4	1 664,4	1 665,6	1 666,8	Caja Municipal de Arequipa
Caja Municipal de Ica	13,3	12,8	13,0	12,9	12,6	12,5	12,2	12,5	12,5	12,5	12,0	12,2	12,4	Caja Municipal de Ica
Financiera Confianza	121,2	122,6	123,6	121,1	123,2	131,6	118,7	119,8	119,2	117,7	117,8	116,5	115,5	Financiera Confianza
Caja Señor de Luren	2,0	2,2	2,1	2,1	2,3	2,2	2,2	2,2	2,3	2,3	2,0	1,5	1,5	Caja Señor de Luren
Crediscotia Financiera	18,9	19,1	18,6	18,7	19,2	19,0	18,9	19,4	19,4	19,0	19,0	18,6	18,6	Crediscotia Financiera
Financiera Edyficar	0,0	0,0	0,0	0,0	0,0	0,0	0,0	0,0	0,0	0,1	0,0	0,0	0,0	Financiera Edyficar
Caja Municipal Cusco	68,9	67,5	68,2	67,8	72,6	74,0	72,1	76,3	81,5	88,0	75,0	76,2	80,7	Caja Municipal Cusco
Caja Municipal Tacna	34,1	34,3	35,5	35,7	36,6	36,3	37,1	37,4	37,2	38,4	40,8	41,3	44,3	Caja Municipal Tacna
Financiera Compartamos	147,6	147,7	149,6	150,6	144,2	137,5	134,4	154,5	150,8	150,1	160,2	164,9	169,6	Financiera Compartamos
Caja Municipal Sullana	39,3	37,3	36,2	38,2	38,1	37,1	36,7	37,3	39,0	38,2	38,3	39,4	39,5	Caja Municipal Sullana
Caja Metropolitana de Lima	2,6	2,7	2,4	2,0	2,1	2,2	1,9	1,8	1,7	1,8	1,9	1,8	1,8	Caja Metropolitana de Lima
Caja Municipal de Piura	8,4	8,2	8,2	7,9	8,1	8,0	8,3	8,2	8,3	8,6	9,1	9,4	9,1	Caja Municipal de Piura
Caja Rural Credinka	9,3	9,6	9,7	10,1	10,2	9,9	10,0	9,8	10,1	10,6	10,9	11,2	11,5	Caja Rural Credinka
Financiera Proempresa	0,1	0,1	0,2	0,1	0,1	0,3	0,2	0,4	0,6	0,8	0,9	1,0	1,0	Financiera Proempresa
Caja Rural Los Libertadores	0,0	0,1	0,2	0,6	1,0	1,1	1,3	1,5	1,7	1,8	2,1	2,0	2,2	Caja Rural Los Libertadores
Caja Rural Incasur	22,2	22,7	22,5	23,0	26,4	26,6	26,7	26,9	27,1	27,6	28,7	29,6	29,8	Caja Rural Incasur
Financiera Nueva Visión	0,0	0,0	0,0	0,0	0,0	0,0	0,0	0,0	0,0	0,0	10,0	41,0	53,6	Financiera Nueva Visión
Caja Rural Los Andes	0,0	0,0	0,0	0,0	0,0	0,0	0,0	0,0	0,0	0,1	0,2	0,2	0,2	Caja Rural Los Andes
TOTAL (I+II+III)	5 709,6	5 764,0	5 927,2	6 562,3	6 578,8	6 694,4	6 724,4	6 801,5	6 949,8	6 931,4	6 942,6	6 969,6	6 464,7	TOTAL (I+II+III)
Depósitos en MN	4 316,8	4 310,6	4 443,0	4 472,7	4 444,2	4 596,6	4 553,0	4 616,2	4 664,9	4 637,1	4 691,3	4 697,1	4 826,9	Depósitos en MN
Depósitos en ME	1 392,9	1 453,3	1 484,2	2 089,7	2 134,7	2 097,8	2 171,6	2 185,3	2 285,0	2 294,4	2 251,3	2 272,5	1 637,8	Depósitos en ME

FUENTE: Superintendencia de Banca, Seguros y AFP's

ELABORACIÓN: BCRP. Sucursal Arequipa. Departamento de Estudios Económicos



ANEXO 14

AREQUIPA: TASA DE MOROSIDAD 1/

(En Porcentajes)

ENTIDADES	2013						2014							ENTIDADES FINANCIERAS
	JUL	AGO	SEP	OCT	NOV	DIC	ENE	FEB	MAR	ABR	MAY	JUN	JUL	
I. BANCO DE LA NACIÓN	0,4	0,4	0,4	0,4	0,4	0,4	0,4	0,4	0,4	0,5	0,4	0,5	0,5	I. BANCO DE LA NACIÓN
II. AGROBANCO	1,7	2,0	1,9	1,8	1,8	1,4	1,8	1,9	2,7	2,2	2,1	2,0	2,1	II. AGROBANCO
III. BANCA MULTIPLE	1,7	1,8	1,8	1,8	1,8	1,8	1,9	2,1	2,3	2,4	2,5	2,4	2,4	III. BANCA MULTIPLE
IV. INSTIT. NO BANCARIAS														IV. INSTIT. NO BANCARIAS
Empresas Financieras	4,6	4,6	4,6	4,7	4,7	4,7	4,9	5,2	5,3	5,8	6,0	6,1	6,2	Empresas Financieras
Cajas Municipales	5,5	5,9	5,9	5,9	5,8	5,3	5,7	5,8	6,0	6,3	6,4	6,2	6,3	Cajas Municipales
Cajas Rurales	9,3	9,8	9,8	10,6	9,8	11,1	11,8	11,9	12,8	12,9	14,9	12,6	12,6	Cajas Rurales
Edpymes	6,9	6,9	7,2	10,0	10,0	8,6	7,4	6,9	7,9	7,8	7,9	7,4	7,4	Edpymes
TOTAL	2,9	3,1	3,1	3,1	3,1	3,0	3,1	3,3	3,5	3,7	3,8	3,7	3,8	TOTAL

1/ Cifras Preliminares

FUENTE: Superintendencia de Banca, Seguros y AFP's

ELABORACIÓN: BCRP. Sucursal Arequipa. Departamento de Estudios Económicos