

**BANCO CENTRAL DE RESERVA DEL PERU**  
**SUCURSAL AREQUIPA**



**AREQUIPA: Síntesis de Actividad Económica**  
**Marzo 2014<sup>1</sup>**

**Departamento de Estudios Económicos**

*El Banco Central de Reserva del Perú (BCRP) ha considerado presentar un conjunto de indicadores sectoriales de actividad económica con la finalidad de poder realizar el seguimiento del desempeño de la economía departamental. Para el sector real, se ha utilizado el Valor Bruto de Producción a precios del año 2007 para los sectores disponibles. Cabe señalar que a partir de enero 2014, el Instituto Nacional de Estadística (INEI) ha realizado el cambio de año base (de 1994 a 2007) para la construcción del Producto Bruto Interno (PBI) nacional, estando en elaboración la desagregación departamental. En la medida que se publique referida información, el BCRP volvería a elaborar para cada departamento un indicador agregado de actividad económica.*

<sup>1</sup> En el presente informe participaron Lizzie Jugo y Judith Reátegui.

## ÍNDICE

	<i>Página</i>
<b>RESUMEN EJECUTIVO .....</b>	<b>3</b>
<b>I. ACTIVIDAD PRODUCTIVA.....</b>	<b>5</b>
1. Actividad primaria .....	5
1.1 Sector agropecuario .....	5
1.2 Sector pesca.....	6
1.3 Sector minería .....	7
2. Otros indicadores sectoriales .....	8
2.1 Sector manufactura.....	8
2.2 Sector construcción.....	10
2.3 Arribos a los establecimientos de hospedaje.....	10
<b>II. ASPECTOS LABORALES .....</b>	<b>11</b>
1. Empleo.....	11
<b>III. SECTOR EXTERNO .....</b>	<b>12</b>
1. Exportaciones .....	12
<b>IV. CRÉDITO Y DEPÓSITOS .....</b>	<b>13</b>
1. Crédito del sistema financiero .....	13
2. Depósitos en el sistema financiero.....	14
<b>V. FINANZAS PÚBLICAS .....</b>	<b>16</b>
1. Consumo público .....	16
2. Inversión pública.....	16
<b>VI. ANEXOS.....</b>	<b>18</b>

## RESUMEN EJECUTIVO

---

### Principales hechos de importancia

- En marzo, el **sector pesca** creció 46,0 por ciento interanual y el sector **minero** 13,7 por ciento; mientras que el sector agropecuario se contrajo en 15,7 por ciento.
- En cuanto a otros **indicadores económicos** de la región, se observa que el sector manufacturero registró en marzo, una expansión de 8,1 por ciento, resultado de la mayor producción de productos primarios; los arribos a los establecimientos de hospedaje aumentaron 6,3 por ciento; el empleo formal urbano en empresas de 10 y más trabajadores en la ciudad de Arequipa creció 5,1 por ciento; el crédito se incrementó 16,6 por ciento y la inversión pública 13,5 por ciento. Los despachos de cemento aumentaron 1,3 por ciento.

### Actividad primaria

- El **sector agropecuario** cayó 15,7 por ciento en marzo, por el menor dinamismo del sub-sector agrícola, explicada por los menores volúmenes producidos de alfalfa (-2,6 por ciento), arroz (-41,6 por ciento), cebolla (-16,6 por ciento) y papa (-15,7 por ciento); de manera contraria, el sub-sector pecuario reportó una mejora de 2,8 por ciento, impulsada por la evolución de las especies carne de ave (0,9 por ciento), huevos (5,7 por ciento), y leche (5,2 por ciento). En el primer trimestre del año, el sector agropecuario mantuvo un indicador negativo (-6,4 por ciento); asociado a la actividad agrícola (-11,2 por ciento).
- El **sector pesca** creció 46,0 por ciento, debido al dinamismo en la extracción de especies para consumo humano directo (96,0 por ciento). Entre enero y marzo, la actividad sostuvo un crecimiento de 8,5 por ciento, resultado del impulso de la pesca de consumo humano directo.
- El **sector minero** creció 13,7 por ciento, por mayores volúmenes de cobre (16,2 por ciento) y plata (13,7 por ciento). A marzo, el sector minero acumuló una mejora de 8,3 por ciento, asociada a los metales de cobre (11,9 por ciento), plata (9,1 por ciento), zinc (20,0 por ciento) y molibdeno (51,6 por ciento).

### Otros indicadores de actividad económica

- El **sector manufactura** aumentó 8,1 por ciento en marzo, respecto a similar mes de 2013, incidiendo la mayor producción de congelado de pescado (557,9 por ciento), productos de cobre (56,8 por ciento), lácteos (30,7 por ciento) y cerveza (52,8 por ciento). En los tres primeros meses del año, el sector manufactura, acumuló una variación positiva de 9,5 por ciento, sostenida por la mayor producción de la manufactura primaria, asociada al aumento de congelado de pescado (300,3 por ciento) y de cobre (64,2 por ciento).
- Los **despachos de cemento** variaron positivamente en marzo (1,3 por ciento), respecto a similar mes del año anterior. Mientras que para el acumulado de los tres meses, la variación fue de 2,4 por ciento.
- Los **arribos a los establecimientos de hospedaje** crecieron 6,3 por ciento en el mes, siendo importante la mayor afluencia del turismo nacional. Para el período acumulado en el primer trimestre del año, el arribo de turistas mejoró en 7,1 por ciento, sostenido por el mayor flujo de extranjeros y nacionales.

- El **empleo formal** en empresas de más de 10 trabajadores en la ciudad de Arequipa mejoró 5,1 por ciento en el mes, por mayor dinamismo de los sectores extractivo (11,2 por ciento), manufacturero (7,6 por ciento), transportes, almacenes y comunicaciones (7,2 por ciento) y servicios (4,8 por ciento). En el primer trimestre del año, el empleo mostró un crecimiento de 4,9 por ciento.
- El **crédito directo total** se incrementó 16,6 por ciento en marzo, con relación a similar mes del año anterior. Los mayores crecimientos correspondieron al **corporativo, a grandes y medianas empresas e hipotecario** con el 20,9 y 17,5 por ciento, respectivamente. La **morosidad** fue de 4,5 por ciento en el mes
- La **inversión pública** (S/. 99,2 millones) aumentó 13,5 por ciento interanual en términos reales, resultado del crecimiento de la inversión del Gobierno Nacional (310,8 por ciento). En el primer trimestre, la inversión pública acumuló una variación positiva de 70,0 por ciento, impulsada principalmente por la inversión del Gobierno Nacional (307,1 por ciento) y la del Gobierno Regional (106,3 por ciento).

**CUADRO N° 1**  
**OTROS INDICADORES DE ACTIVIDAD ECONOMICA**  
(Variación % respecto a similar mes del año anterior)

	Oct.13	Nov.13	Dic.13	Ene.14	Feb.14	Mar.14
Producción industrial 1/	↑ 12,0	↓ -3,1	↑ 11,1	↑ 3,6	↑ 17,4	↑ 8,1
Despachos de cemento	↑ 40,4	↑ 47,8	↑ 48,7	↑ 1,2	↑ 5,0	↑ 1,3
Arribos a establecimientos de hospedaje	↑ 6,2	↑ 6,7	↑ 2,0	↑ 9,5	↑ 5,3	↑ 6,3
Empleo formal urbano 2/	↑ 4,6	↑ 4,1	↑ 4,4	↑ 4,3	↑ 5,3	↑ 5,1
Crédito total 3/	↑ 19,0	↑ 17,5	↑ 16,6	↑ 16,1	↑ 16,1	↑ 16,6
Crédito de consumo 3/	↑ 17,9	↑ 18,0	↑ 15,0	↑ 14,7	↑ 14,9	↑ 15,8
Crédito hipotecario 3/	↑ 22,0	↑ 21,4	↑ 19,7	↑ 18,3	↑ 17,6	↑ 17,5
Inversión pública 1/	↑ 156,6	↑ 75,7	↓ -26,3	↑ 184,6	↑ 111,8	↑ 13,5

1/ En términos reales

2/ En empresas de 10 a más trabajadores situadas en la ciudad de Arequipa.

3/ En términos nominales

Fuentes: BCRP - Sucursal Arequipa, SBS, MTPE y MEF.

## I. ACTIVIDAD PRODUCTIVA

### 1. Actividad primaria

#### 1.1 Sector agropecuario

- El **sector agropecuario** registró una caída de 15,7 por ciento, explicada por el indicador negativo del subsector agrícola (-22,6 por ciento). En el primer trimestre del año, el **valor agropecuario** acumuló una contracción de 6,4 por ciento asociada a la actividad agrícola (-11,2 por ciento), compensada en cierta medida por la evolución de la actividad pecuaria (2,4 por ciento).

**CUADRO N° 2**  
**SECTOR AGROPECUARIO 1/**  
(Miles de toneladas)

Subsectores	Estructura Porcentual 2012 2/	Marzo				Enero - Marzo			
		2013	2014	Var. %	Contribución al crecimiento 3/	2013	2014	Var. %	Contribución al crecimiento 3/
<b>SECTOR AGRÍCOLA</b>	<b>63,2</b>			<b>-22,6</b>	<b>-16,5</b>			<b>-11,2</b>	<b>-7,1</b>
Ají pprika	2,5	0,5	0,0	-91,9	-1,2	0,6	0,0	-92,3	-0,7
Ajo	1,5	0,3	1,9	442,6	0,4	4,7	3,7	-20,2	-0,1
Alfalfa	17,6	289,2	281,6	-2,6	-0,4	882,5	862,9	-2,2	-0,4
Arroz	9,5	123,4	72,0	-41,6	-17,6	140,1	90,0	-35,8	-7,8
Arveja grano verde	0,3	0,7	0,5	-33,5	-0,1	2,4	2,4	-3,5	0,0
Caa de azcar	0,2	2,6	9,0	241,8	0,2	18,3	26,8	46,7	0,1
Cebolla	15,0	25,2	21,0	-16,6	-1,2	69,9	67,1	-4,1	-0,4
Frijol grano seco	0,8	0,1	0,1	7,5	0,0	0,2	0,3	69,7	0,1
Maz chala	2,7	41,6	45,5	9,3	0,2	150,4	144,9	-3,6	-0,1
Maz choclo	0,4	0,3	0,5	73,3	0,0	0,5	0,7	45,10	0,0
Olivo	2,6	0,0	3,9	n.d.	0,0	0,0	3,9	n.d.	0,0
Papa	6,5	11,4	9,6	-15,7	-0,3	31,7	35,8	13,2	0,4
Tomate	0,8	2,3	2,3	1,2	0,0	7,4	7,2	-3,0	0,0
Trigo	0,9	0,0	0,0	-77,8	0,0	0,0	0,1	788,9	0,0
Vid	1,0	3,4	3,9	14,9	0,3	10,8	11,9	11,0	0,3
Zapallo	0,9	5,6	4,8	-13,8	-0,1	19,8	19,8	-0,4	0,0
<b>SECTOR PECUARIO</b>	<b>36,8</b>			<b>2,8</b>	<b>0,8</b>			<b>2,4</b>	<b>0,9</b>
Carne de ave	17,1	8,6	8,7	0,9	0,1	25,7	25,9	0,8	0,1
Carne de ovino	0,3	0,2	0,2	-1,1	0,0	0,5	0,5	-0,6	0,0
Carne de porcino	1,8	0,9	0,9	8,0	0,1	2,6	2,8	7,3	0,1
Carne de vacuno	1,3	0,6	0,6	-4,3	0,0	1,7	1,7	-1,7	0,0
Carne de caprino	0,0	0,0	0,0	0,0	0,0	0,0	0,0	2,2	0,0
Carne de alpaca	0,2	0,1	0,1	4,4	0,0	0,3	0,3	1,2	0,0
Carne de llama	0,0	0,0	0,0	58,1	0,0	0,1	0,1	15,9	0,0
Huevos	1,9	1,1	1,1	5,7	0,1	3,2	3,2	3,0	0,1
Leche	14,1	26,8	28,2	5,2	0,5	77,9	81,5	4,6	0,6
<b>SECTOR AGROPECUARIO</b>	<b>100,0</b>			<b>-15,7</b>	<b>-15,7</b>			<b>-6,4</b>	<b>-6,4</b>

1/ Cifras preliminares.

2/ A precios de 2007

3/ En base a la estructura de similar periodo de 2013

Fuente: Gerencia Regional de Agricultura y Riego-Arequipa

Elaboracin: BCRP, Sucursal Arequipa, Departamento de Estudios Econmicos

- La contraccin de la **actividad agrcola** se explica por los menores volmenes de produccin de alfalfa (-2,6 por ciento), arroz (-41,6 por ciento) cebolla (-16,6 por ciento) y papa (-15,7 por ciento); entre los principales, ello por razones de estacionalidad.
- En los tres meses del ao, los cultivos que determinaron la contraccin de la actividad agrcola fueron: alfalfa (-2,2 por ciento), arroz (-35,8 por ciento), cebolla (-4,1 por ciento), ajo (-20,2 por ciento), maz chala (-3,6 por ciento) y aj pprika (-92,3 por ciento); de manera contraria, los cultivos que sostuvieron un indicador positivo fueron: papa (13,2 por ciento), trigo (788,9 por ciento), frijol grano seco (69,7 por ciento) y vid (11,0 por ciento).

- La evolución de la **actividad pecuaria** en marzo, se explica por la mejora en los volúmenes de producción de carne de ave (0,9 por ciento), carne de porcino (8,0 por ciento); además de la producción de huevos (5,7 por ciento) y de leche fresca (5,2 por ciento).
- Entre enero y marzo, el **sub-sector pecuario** mantuvo el indicador positivo (2,4 por ciento), resultado de los mayores niveles de producción acumulados de leche fresca (4,6 por ciento), carne de ave (0,8 por ciento), de porcino (7,3 por ciento) y de huevos (3,0 por ciento).
- El avance de la **campana de siembras 2013/2014** registró una superficie acumulada de 45 029 hectáreas, con los principales cultivos, superficie ligeramente mayor en 0,4 por ciento a igual período de la campaña anterior; al incidir las mayores extensiones de siembra de arroz (0,8 por ciento), maíz chala (5,2 por ciento), papa (7,6 por ciento), ajo (40,6 por ciento), y en menor medida de arveja grano verde (22,0 por ciento), entre otros.

**CUADRO N° 3**  
**SUPERFICIE SEMBRADA 1/**  
(En hectáreas)

	Campaña agrícola 2/		Variación	
	2012/2013	2013/2014	Absoluta	Porcentual
Ají pprika	1 210	289	- 921	-76,1
Ajo	743	1 045	302	40,6
Alfalfa	4 928	4 366	- 562	-11,4
Arroz	19 839	19 995	156	0,8
Arveja Grano verde	782	954	172	22,0
Caa de azcar	63	54	- 9	-14,7
Cebolla	4 876	4 430	- 446	-9,1
Frijol grano seco	429	1 431	1 002	233,6
Maz Chala	6 800	7 155	355	5,2
Maz choclo	121	262	141	116,5
Olivo	0	1	1	n.d.
Papa	3 319	3 572	253	7,6
Tomate	403	415	12	3,0
Trigo	230	187	- 43	-18,7
Vid	77	0	- 77	-100,0
Zapallo	1 016	873	- 143	-14,1
<b>Total</b>	<b>44 836</b>	<b>45 029</b>	<b>193</b>	<b>0,4</b>

1/ Cifras preliminares.

2/ De agosto a marzo.

Fuente: Gerencia Regional de Agricultura y Riego - Arequipa.

Elaboracin: BCRP, Sucursal Arequipa. Departamento de Estudios Econmicos.

## 1.2 Sector pesca

- En marzo, la **actividad pesquera** registr una mejora de 46,0 por ciento en relacin a similar mes de 2013, asociada a la pesca de consumo humano directo, en la lnea de recursos frescos adems de la de congelado.
- En los tres meses del ao, el sector acumul una mejora de 8,5 por ciento, explicada, esta vez, por la evolucin de la lnea de consumo humano directo (133,0 por ciento), tanto en fresco (122,9 por ciento), como en congelado (310,3 por ciento); compensando la nula extraccin del recurso anchoveta en el litoral sur.

**CUADRO N° 4**  
**SECTOR PESCA 1/**  
(En toneladas)

	Marzo			Enero - Marzo		
	2013	2014	Var. %	2013	2014	Var. %
<b>Consumo Humano Directo</b>	<b>1 665</b>	<b>3 101</b>	<b>86,3</b>	<b>6 711</b>	<b>14 928</b>	<b>122,4</b>
Fresco	1 582	2 770	75,1	6 060	13 509	122,9
Congelado	83	331	298,7	651	1 418	118,0
<b>Consumo Humano Indirecto</b>	<b>0</b>	<b>0</b>	<b>n.d.</b>	<b>4 744</b>	<b>0</b>	<b>-100,0</b>
<b>SECTOR PESCA 2/</b>			<b>46,0</b>			<b>8,5</b>

1/ Cifras preliminares

2/ A precios de 2007

Fuente: Gerencia de la Producción-Arequipa

Elaboración: BCRP, Sucursal Arequipa, Departamento de Estudios Económicos.

- En marzo, el precio promedio de la harina de pescado fue US\$ 1 560,0 por tonelada, resultado superior en 3,8 por ciento, en relación al mes anterior.

**GRÁFICO N° 1**  
**COTIZACIÓN INTERNACIONAL DE HARINA DE PESCADO**  
(Hamburgo - US\$/TM)

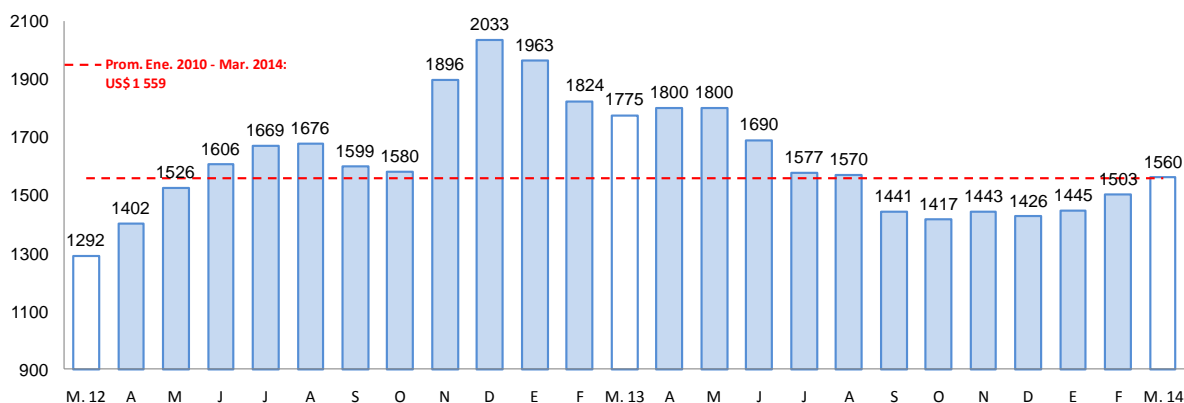

Fuente: Bloomberg.

### 1.3 Sector minería

- La **actividad minera** creció 13,7 por ciento en el período interanual, impulsado por los mayores volúmenes producidos de cobre (16,2 por ciento), plata (13,7 por ciento), plomo (16,9 por ciento), zinc (25,3 por ciento) y molibdeno (58,4 por ciento). En el primer trimestre, la actividad minera sostuvo un crecimiento de 8,3 por ciento, al mantenerse el dinamismo en la extracción de cobre (11,9 por ciento), principalmente de plata (9,1 por ciento), zinc (20,0 por ciento) y molibdeno (51,6 por ciento).

**CUADRO N° 5  
SECTOR MINERÍA 1/**

(Variación % real respecto a similar periodo del año anterior)

Mineral	Estructura Porcentual 2012 2/	Marzo				Enero - Marzo			
		2013	2014	Var.%	Contribución 3/	2013	2014	Var.%	Contribución 3/
Cobre (TMF)	74,1	19 878	23 096	16,2	12,0	57 602	64 466	11,9	8,8
Oro (KGF)	16,9	1 108	1 106	-0,2	0,0	3 247	2 944	-9,3	-1,5
Plata (KGF)	5,3	22 053	25 083	13,7	0,8	64 770	70 648	9,1	0,5
Plomo (TMF)	1,9	688	804	16,9	0,3	2 398	2 340	-2,4	-0,1
Zinc (TMF)	1,3	1 093	1 369	25,3	0,4	3 350	4 019	20,0	0,3
Molibdeno (TMF)	0,4	320	507	58,4	0,3	918	1 392	51,6	0,2
<b>SECTOR MINERÍA 2/</b>	<b>100,0</b>			<b>13,7</b>	<b>13,7</b>			<b>8,3</b>	<b>8,3</b>

1/ Cifras preliminares.

2/ A precios de 2007

3/ En base a la estructura de similar periodo de 2013.

Fuente: Ministerio de Energía y Minas.

Elaboración: BCRP, Sucursal Arequipa. Departamento de Estudios Económicos.

**GRÁFICO N° 2  
CRECIMIENTO DE LA PRODUCCIÓN MINERA**

(Variación % real respecto a similar mes del año anterior)

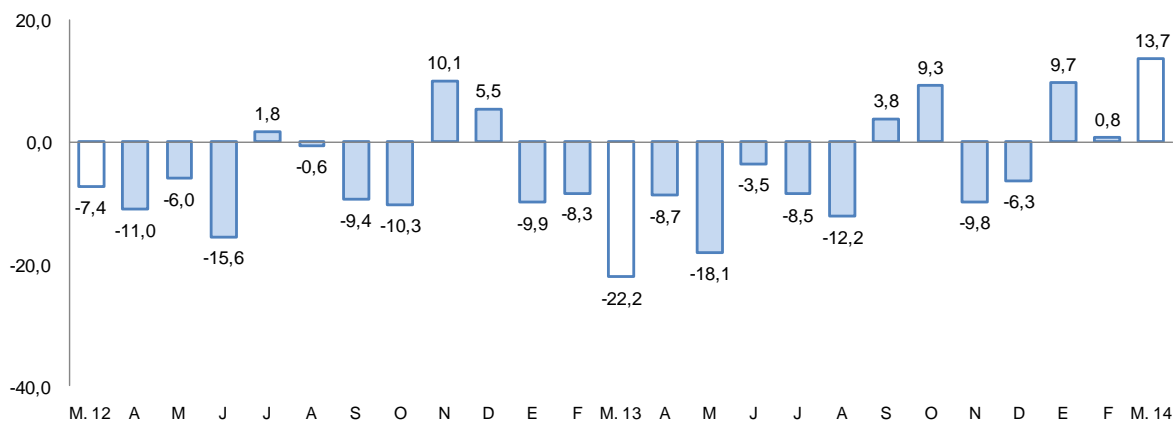

- La **cotización internacional de los principales metales**, en el período interanual, mantuvo su tendencia a la baja; es el caso de cobre (-13,0 por ciento), oro (-16,1 por ciento), plata (-28,0 por ciento) y plomo (-5,8 por ciento); mientras que la cotización de zinc se ajustó al alza (4,1 por ciento).

## 2. Otros indicadores sectoriales

### 2.1 Sector manufacturera

- La **producción manufacturera** en el mes de análisis mostró una evolución positiva de 8,1 por ciento en comparación a igual mes de 2013, asociado a la evolución de la manufactura primaria.
- El crecimiento observado en la manufactura primaria fue de 61,2 por ciento, determinada por el aumento en la producción de congelado de pescado y de productos derivados de cobre.
- En la manufactura no primaria, por el contrario, se observa una ligera variación negativa de 0,2 por ciento en marzo, explicada por los menores niveles producidos en productos de molinería como harinas y galletas; productos metálicos, entre ellos, fierro corrugado, ángulos y platinas; y finalmente en lápices y conexos.



- En el acumulado al primer trimestre del año, la producción industrial registró un crecimiento de 9,5 por ciento respecto a igual período del año anterior, impulsada principalmente por la evolución positiva de la manufactura primaria en 67,0 por ciento y en menor medida de la no primaria que aumentó 1,2 por ciento.

**CUADRO N° 6**  
**SECTOR MANUFACTURA**  
(Variación % real respecto a similar período del año anterior)

Ramas de actividad	Estructura porcentual 2012 1/	Marzo		Enero - Marzo	
		Var.%	Contribución 2/	Var.%	Contribución 2/
<b>MANUFACTURA PRIMARIA</b>	<b>19,1</b>	<b>61,2</b>	<b>8,3</b>	<b>67,0</b>	<b>8,4</b>
Conservas y congelado pescado	0,8	557,9	0,7	300,3	0,9
Harina y aceite de pescado	2,3	n.a.	0,0	n.a.	-0,2
Productos de cobre	16,0	56,8	7,6	64,2	7,7
<b>MANUFACTURA NO PRIMARIA</b>	<b>80,9</b>	<b>-0,2</b>	<b>-0,2</b>	<b>1,2</b>	<b>1,1</b>
Productos lácteos	4,0	30,7	1,8	58,9	2,5
Molinería	7,8	-15,2	-1,3	18,8	1,4
Cerveza y malta	17,0	52,8	5,4	21,8	2,9
Bebidas no alcohólicas	6,9	6,7	0,5	17,9	1,3
Hilatura de fibras textiles	7,0	25,0	2,4	28,6	2,5
Prendas de vestir	1,2	1,8	0,0	2,6	0,0
Pintura, barnices y lacas	0,5	22,9	0,1	4,0	0,0
Fabricación productos plásticos	0,9	8,9	0,1	7,8	0,1
Cemento	19,6	0,8	0,2	-5,6	-1,4
Productos metálicos	15,8	-49,1	-9,2	-41,2	-8,2
Lápices y conexos	0,2	-67,4	-0,2	-7,2	0,0
<b>SECTOR MANUFACTURA</b>	<b>100,0</b>	<b>8,1</b>	<b>8,1</b>	<b>9,5</b>	<b>9,5</b>

1/ A precios de 1994.

2/ En base a la estructura de similar período de 2013.

Fuente: Empresas Industriales

Elaboración: BCRP, Sucursal Arequipa. Departamento de Estudios Económicos.

**GRAFICO N° 3**  
**CRECIMIENTO DE LA MANUFACTURA NO PRIMARIA**  
(Variación % real respecto a similar mes del año anterior)

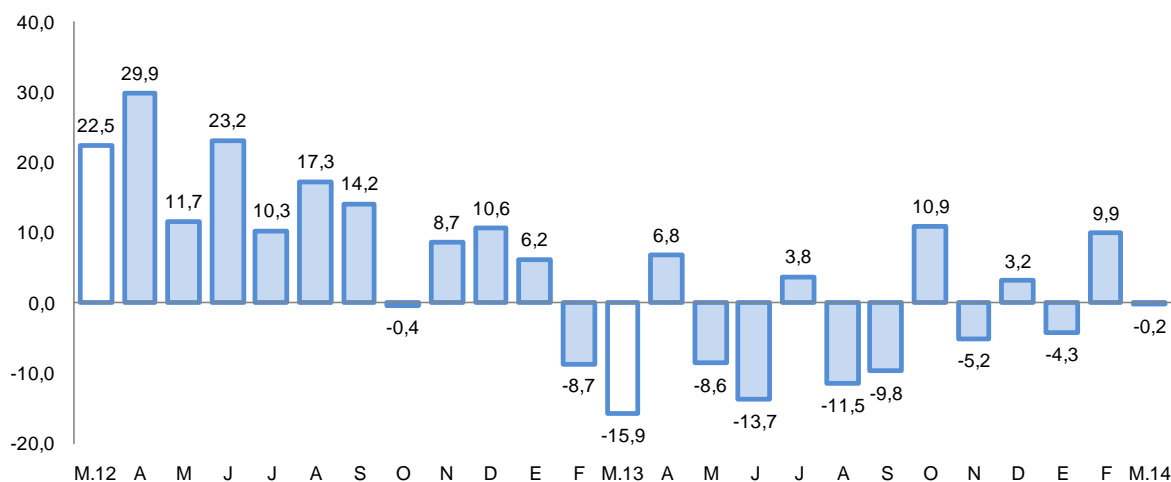

Fuente: BCRP, Sucursal Arequipa en base a información de las Empresas Industriales.

## 2.2 Sector construcción

- En el tercer mes del año, los **despachos de cemento** al mercado nacional fueron de 170 536 toneladas, mostrando una variación positiva de 1,3 por ciento al compararla con similar mes del año anterior.
- En el primer trimestre, los despachos de cemento acumulados fueron de 524 145 toneladas, determinando un crecimiento de 2,4 por ciento respecto a igual período del año 2013.

**GRAFICO N° 4**  
**CRECIMIENTO DEL SECTOR CONSTRUCCIÓN**  
(Variación % real respecto a similar mes del año anterior)

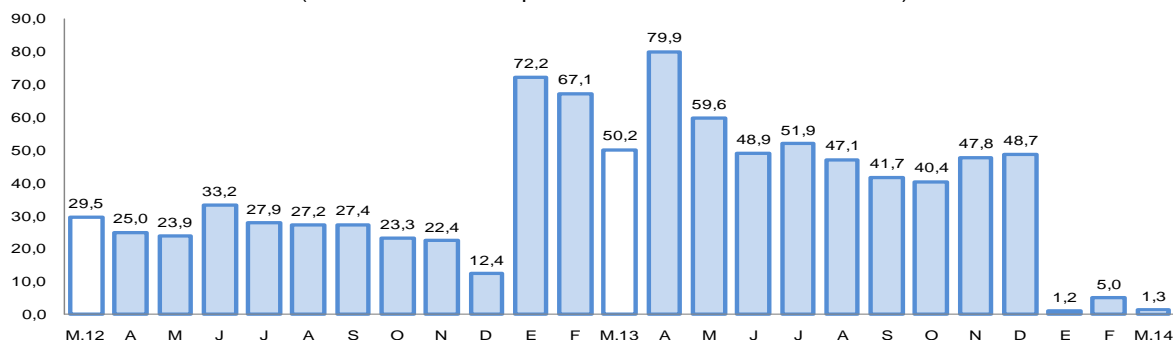

Fuente: BCRP, Sucursal Arequipa en base a información de las Empresas Industriales

## 2.3 Arribos a los establecimientos de hospedaje.

- El **arribo de turistas** al departamento en el mes de marzo fue de 135 935 personas, con una variación positiva de 6,3 por ciento en el período interanual, debido al aumento del turismo nacional que contrarrestó la reducción del turismo externo; los turistas nacionales en su mayoría provinieron del departamento de Lima y en menor medida de Cusco, Puno y Moquegua; mientras que los extranjeros procedieron mayormente de Francia, Alemania y Estados Unidos de América.
- En el acumulado al primer trimestre del año en curso, el número de visitantes fue de 418 800, mostrando un incremento de 7,1 por ciento respecto a igual período del año 2013, por la mejora tanto del turismo nacional y especialmente del extranjero.

**GRAFICO N° 5**  
**CRECIMIENTO DE ARRIBOS A ESTABLECIMIENTOS DE HOSPEDAJE**  
(Variación % respecto a similar mes del año anterior)

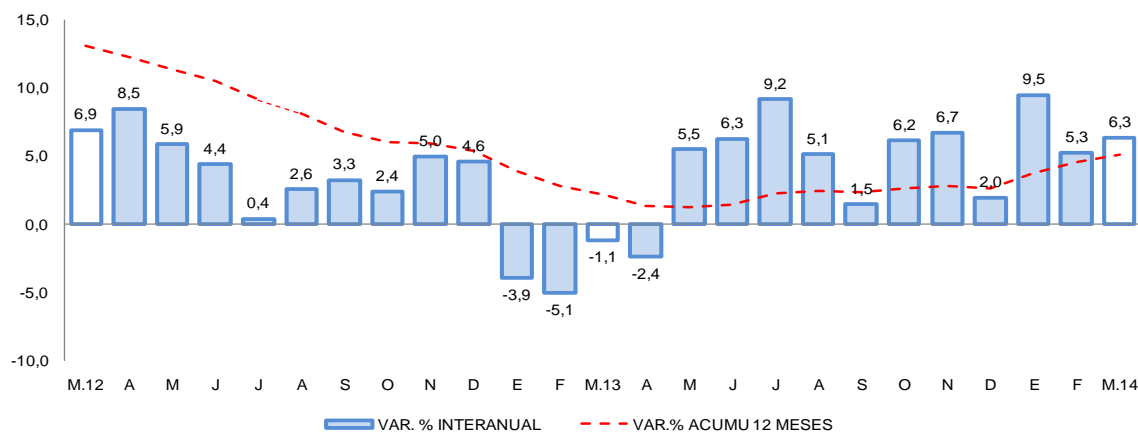

Fuente: Encuesta Mensual a Establecimientos de Hospedaje- MINCETUR.

## II. ASPECTOS LABORALES

### 1. Empleo

- El **empleo formal** en la ciudad de Arequipa en empresas privadas formales de 10 a más trabajadores, aumentó 5,1 por ciento en marzo. La evolución se asocia al mayor dinamismo de los sectores extractivo (11,2 por ciento), transportes, almacenes y comunicaciones (7,2 por ciento), manufacturero (7,6 por ciento) y servicios (4,8 por ciento). Similar situación se produjo entre los meses de enero a marzo, luego que el empleo formal mantuviera un indicador positivo en 4,9 por ciento.

**CUADRO N° 7**  
**CIUDAD DE AREQUIPA: ÍNDICE MENSUAL DE EMPLEO EN EMPRESAS PRIVADAS FORMALES DE 10 Y MÁS TRABAJADORES POR RAMA DE ACTIVIDAD ECONÓMICA 1/**  
 (Octubre 2010=100)

	Marzo			Enero - Marzo		
	2013	2014	Var. %	2013	2014	Var. %
Extractiva 2/	144,1	160,3	11,2	210,1	235,3	12,0
Industria manufacturera	102,2	109,9	7,6	153,1	163,3	6,7
Comercio	119,4	117,0	-2,0	177,9	176,4	-0,9
Transporte, almacenes y comunicaciones	105,3	112,8	7,2	156,3	168,1	7,5
Servicios 3/	99,7	104,4	4,8	147,5	153,4	4,0
<b>Total</b>	<b>107,2</b>	<b>112,7</b>	<b>5,1</b>	<b>159,3</b>	<b>167,1</b>	<b>4,9</b>

Nota: La información corresponde al primer día de cada mes.

1/ Cifras preliminares.

2/ Conformada por las subramas agricultura, pesca y minería.

3/ Conformada por las subramas servicios prestados a empresas, restaurantes y hoteles, establecimientos financieros, enseñanza, servicios sociales y comunales; y electricidad, gas y agua.

Fuente: MTPE - Encuesta Nacional de Variación del Empleo (ENVME)

Elaboración: BCRP, Sucursal Arequipa. Departamento de Estudios Económicos.

**GRÁFICO N° 6**  
**CIUDAD DE AREQUIPA: EMPLEO FORMAL URBANO EN EMPRESAS DE 10 A MÁS TRABAJADORES**  
 (Variación % respecto a similar mes del año anterior)

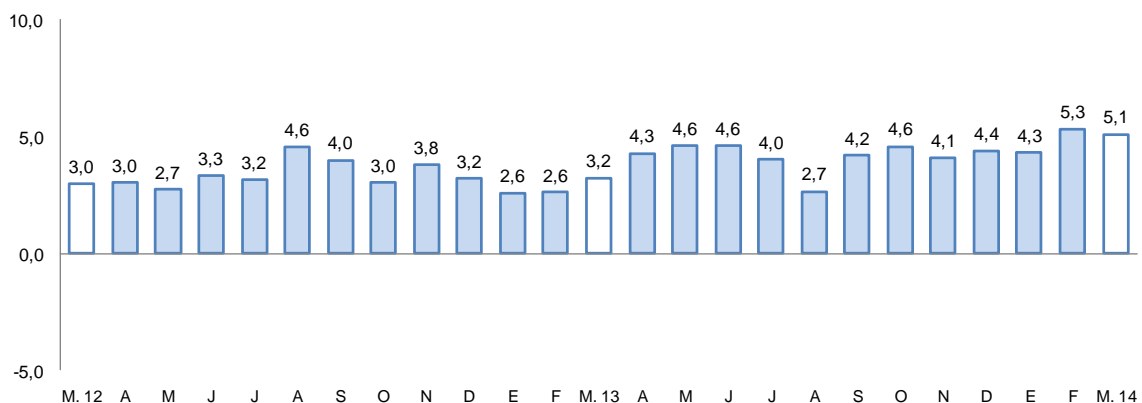

Fuente: Ministerio de Trabajo y Promoción del Empleo

### III. SECTOR EXTERNO

#### 1. Exportaciones

- Las **exportaciones** reportaron una caída de 18,5 por ciento, asociada a la desaceleración en los despachos de productos mineros de naturaleza tradicional, relacionados al cobre (-19,6 por ciento) y en menor medida de productos pesqueros (-65,7 por ciento); adicionalmente, se contrajo el rubro de productos no tradicionales (-9,9 por ciento), por la menor venta registrada en las líneas sidero-metalúrgica (-69,2 por ciento), mineral no metálica (-10,1 por ciento) y química (-4,2 por ciento), entre otras.
- En el período acumulado de los tres meses del año, el indicador de las exportaciones resultó negativo en 11,2 por ciento, explicado por el menor dinamismo en los embarques de productos mineros relacionados al cobre (-12,6 por ciento), a ello se sumó la caída ocurrida en las exportaciones de productos no tradicionales (-6,5 por ciento), relacionada a los rubros: sidero-metalúrgico (-41,1 por ciento), mineral no metálico (-27,5 por ciento), químico (-18,5 por ciento) y en menor medida de maderas, papeles y sus manufacturas (-27,4 por ciento).
- En el primer trimestre, los principales países destino de los productos regionales fueron: Canadá (24,3 por ciento), Japón (20,2 por ciento), República Popular China (14,4 por ciento), Estados Unidos de América (9,0 por ciento) y Suiza (8,2 por ciento); entre otros.

**CUADRO Nº 8**  
**EXPORTACIONES POR GRUPO DE PRODUCTOS 1/**  
(Valor FOB en miles de US\$)

TIPO	Estructura 2012 2/	Marzo				Enero - Marzo			
		2013	2014	Var.%	Contribución 3/	2013	2014	Var. %	Contribución 3/
<b>PRODUCTOS TRADICIONALES</b>	<b>88,1</b>	<b>293 528</b>	<b>235 242</b>	<b>-19,9</b>	<b>-17,1</b>	<b>704 872</b>	<b>619 759</b>	<b>-12,1</b>	<b>-10,1</b>
Pesqueros	2,0	2 652	910	-65,7	-0,5	2 652	5 591	110,8	0,3
Agrícolas	0,1	320	582	82,1	0,1	833	1 311	57,4	0,1
Mineros	86,0	290 556	233 750	-19,6	-16,6	701 387	612 857	-12,6	-10,5
Petróleo y derivados	0,0	0	0	n.d.	0,0	0	0	n.d.	0,0
<b>PRODUCTOS NO TRADICIONALES</b>	<b>11,9</b>	<b>48 193</b>	<b>43 400</b>	<b>-9,9</b>	<b>-1,4</b>	<b>136 539</b>	<b>127 681</b>	<b>-6,5</b>	<b>-1,1</b>
Agropecuarios	3,0	6 219	11 950	92,1	1,7	20 369	30 539	49,9	1,2
Pesqueros	0,2	753	1 096	45,5	0,1	1 851	3 671	98,3	0,2
Textiles	3,5	11 837	14 498	22,5	0,8	31 861	38 090	19,6	0,7
Maderas y papeles y sus derivado:	0,0	55	22	-59,0	0,0	202	147	-27,4	0,0
Químicos	1,9	7 318	7 011	-4,2	-0,1	18 431	15 016	-18,5	-0,4
Minerales no metálicos	0,8	1 740	1 564	-10,1	-0,1	6 767	4 909	-27,5	-0,2
Sidero-metalúrgicos	2,0	19 585	6 038	-69,2	-4,0	54 726	32 231	-41,1	-2,7
Metal-mecánicos	0,2	240	554	130,1	0,1	1 027	1 387	35,1	0,0
Otros	0,2	446	667	49,6	0,1	1 305	1 691	29,6	0,0
<b>TOTAL EXPORTACIONES</b>	<b>100,0</b>	<b>341 721</b>	<b>278 642</b>	<b>-18,5</b>	<b>-18,5</b>	<b>841 411</b>	<b>747 440</b>	<b>-11,2</b>	<b>-11,2</b>

1/ Cifras preliminares.

2/ A precios de 2007

3/ En base a la estructura de similar periodo de 2013

Fuente: Superintendencia Nacional de Aduanas y de Administración Tributaria.

Elaboración: BCRP, Sucursal Arequipa, Departamento de Estudios Económicos.

## IV. CRÉDITO Y DEPÓSITOS

### 1. Crédito del sistema financiero

- El saldo de **créditos** al sector privado en el sector financiero de Arequipa, al finalizar el mes de marzo fue de S/. 8 028,8 millones; con un crecimiento de 16,6 por ciento, en comparación a marzo de 2013. En la banca múltiple, que canaliza el 63,4 por ciento del crédito total, se observó un crecimiento de 16,8 por ciento en este período, mientras que las instituciones no bancarias expandieron sus créditos 16,2 por ciento. Los créditos estuvieron conformados en un 75,5 por ciento por moneda nacional.

**CUADRO N° 9**  
**CREDITO DIRECTO DEL SISTEMA FINANCIERO**  
(Saldos en miles de nuevos soles)

	Estructura %		Marzo		Var. %	Contribución 1/
	Marzo 2014	2013	2014			
<b>Banco de la Nación</b>	<b>2,2</b>	<b>169 268</b>	<b>178 147</b>	<b>5,2</b>	<b>0,1</b>	
<b>Agrobanco</b>	<b>0,7</b>	<b>33 046</b>	<b>57 138</b>	<b>72,9</b>	<b>0,3</b>	
<b>Banca múltiple</b>	<b>63,4</b>	<b>4 357 947</b>	<b>5 091 280</b>	<b>16,8</b>	<b>10,7</b>	
<b>Instituciones no bancarias</b>	<b>33,7</b>	<b>2 325 829</b>	<b>2 702 279</b>	<b>16,2</b>	<b>5,5</b>	
Cajas municipales	18,7	1 310 364	1 503 989	14,8	2,8	
Cajas rurales	0,7	184 118	56 938	-69,1	-1,8	
Edpymes	0,2	143 521	13 858	-90,3	-1,9	
Financieras	14,1	687 826	1 127 494	63,9	6,4	
<b>TOTAL</b>	<b>100,0</b>	<b>6 886 090</b>	<b>8 028 844</b>	<b>16,6</b>	<b>16,6</b>	
Corporativo, gran y mediana empresa	26,6	1 765 225	2 133 521	20,9	5,4	
Consumo	24,8	1 720 012	1 991 567	15,8	3,9	
Hipotecario	15,6	1 068 675	1 256 171	17,5	2,7	
Pequeña empresa	23,0	1 626 126	1 846 816	13,6	3,2	
Microempresa	10,0	706 052	800 769	13,4	1,4	
En moneda nacional	75,5	5 038 287	6 064 876	20,4	14,9	
En moneda extranjera	24,5	1 847 803	1 963 968	6,3	1,7	

1/ En puntos porcentuales.

Fuente: Superintendencia de Banca, Seguros y AFP.

Elaboración: BCRP, Sucursal Arequipa. Departamento de Estudios Económicos.

- Según tipo de crédito, los mayores aumentos correspondieron a los corporativos, gran y mediana empresa (20,9 por ciento), e hipotecarios (17,5 por ciento).
- Las empresas que reportaron los mayores saldos de colocaciones fueron los bancos Crédito con el 23,3 por ciento y BBVA Continental con el 15,1 por ciento; seguidos de la Caja Municipal de Ahorro y Crédito de Arequipa con el 14,3 por ciento.

**GRAFICO N° 7**  
**CRECIMIENTO DEL CREDITO DIRECTO DEL SISTEMA FINANCIERO**  
 (Var. % respecto a similar mes del año anterior)

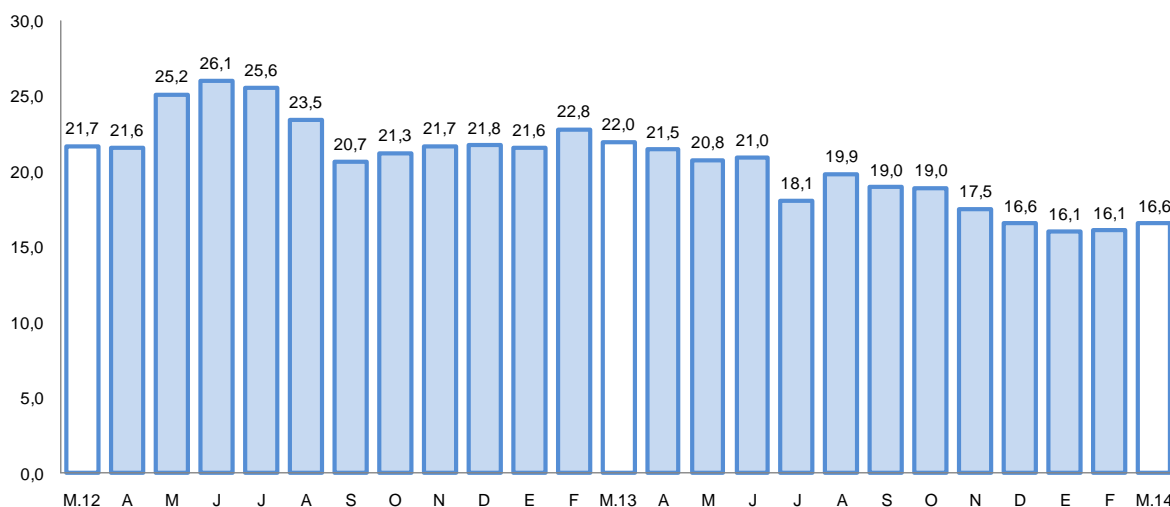

Fuente: Superintendencia de Banca, Seguros y AFP's.

Elaboración: BCRP, Sucursal Arequipa, Departamento de Estudios Económicos.

- La **cartera morosa** en el mes de marzo fue de 3,5 por ciento, 0,8 puntos porcentuales más que la registrada en igual mes del año 2 013; correspondiendo las tasas más elevadas a las cajas rurales (11,8 por ciento) y edpymes (6,7 por ciento).

**GRAFICO N° 8**  
**TASA DE MOROSIDAD DEL SISTEMA FINANCIERO 1/2/**  
 (Porcentaje)

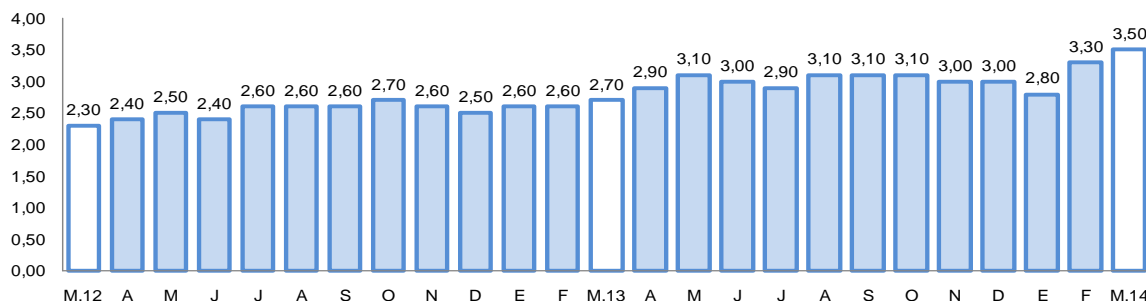

1/ Preliminar.

2/ Morosidad = (créditos vencidos + créditos en cobranza judicial) / colocaciones brutas.

## 2. Depósitos en el sistema financiero

- Los **depósitos y obligaciones** en el sistema financiero registraron un saldo de S/6 949,8 millones, con una variación positiva de 27,4 por ciento; estando conformados en un 67,1 por ciento por moneda nacional.
- Los depósitos del Banco de la Nación tuvieron una variación positiva de 11,6 por ciento; mientras que en la banca múltiple aumentaron 37,7 por ciento y en las empresas no bancarias el incremento fue de 14,1 por ciento
- Por modalidad de captación, los mayores saldos de depósitos correspondieron a depósitos a plazo con el 46,2 por ciento; 34,8 por ciento a depósitos de ahorro y 19,0 por ciento a

depósitos a la vista, el mayor crecimiento lo registró la modalidad a plazo con el 43,9 por ciento.

- Las instituciones que reportaron las mayores captaciones fueron el Banco de Crédito con 25,2 por ciento, la Caja Municipal de Ahorro y Crédito de Arequipa con 23,7 por ciento, Scotiabank con 14,7 por ciento y el BBVA Continental con 9,8 por ciento.

**CUADRO N° 10**  
**DEPOSITOS DEL SISTEMA FINANCIERO**  
(Saldos en miles de nuevos soles)

	Estructura %		Marzo 2014	Var. %	Contribución 1/
	Marzo 2014	Marzo 2013			
<b>Banco de la Nación</b>	<b>7,0</b>	<b>438 531</b>	<b>489 408</b>	<b>11,6</b>	<b>0,9</b>
<b>Banca múltiple</b>	<b>61,9</b>	<b>3 121 208</b>	<b>4 299 268</b>	<b>37,7</b>	<b>21,6</b>
<b>Instituciones no bancarias</b>	<b>31,1</b>	<b>1 894 263</b>	<b>2 161 128</b>	<b>14,1</b>	<b>4,9</b>
Cajas municipales	26,3	1 592 055	1 829 934	14,9	4,4
Cajas rurales	0,6	152 313	41 238	-72,9	-2,1
Financieras	4,2	149 895	289 956	93,4	2,6
<b>TOTAL</b>	<b>100,0</b>	<b>5 454 002</b>	<b>6 949 804</b>	<b>27,4</b>	<b>27,4</b>
Vista	19,0	1 083 321	1 317 038	21,6	4,3
Ahorro	34,8	2 137 873	2 420 823	13,2	5,2
A plazos	46,2	2 232 808	3 211 943	43,9	17,9
En moneda nacional	67,1	4 197 339	4 664 854	11,1	8,6
En moneda extranjera	32,9	1 256 663	2 284 950	81,8	18,8

1/ En puntos porcentuales.

Fuente: Superintendencia de Banca, Seguros y AFP.

Elaboración: BCRP, Sucursal Arequipa. Departamento de Estudios Económicos.

**GRAFICO N° 9**  
**CRECIMIENTO DE LOS DEPOSITOS DEL SISTEMA FINANCIERO**  
(Var. % respecto a similar mes del año anterior)

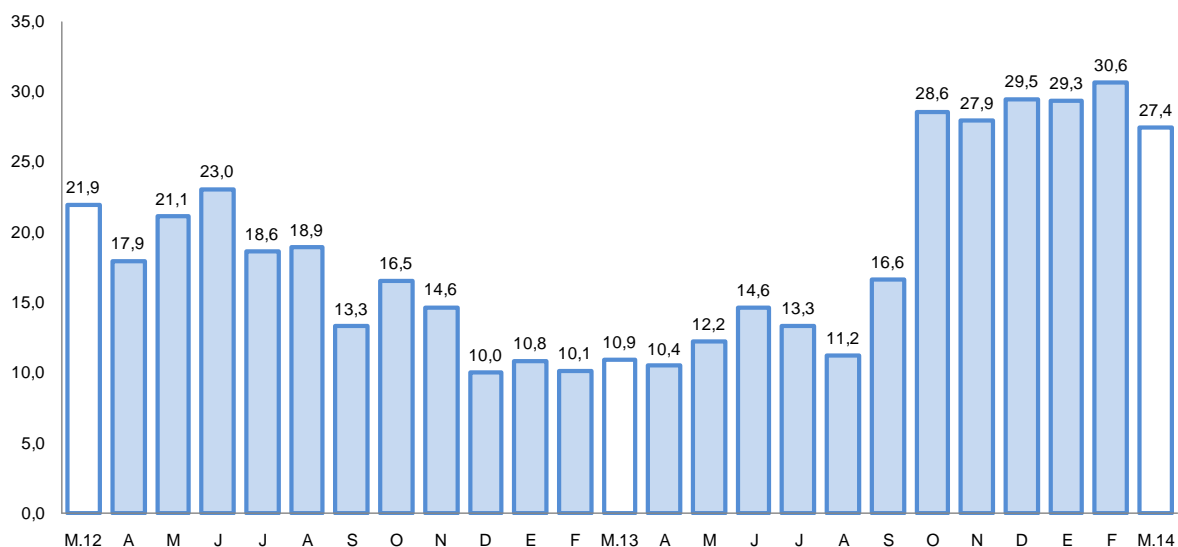

Fuente: Superintendencia de Banca, Seguros y AFP.

## V. FINANZAS PÚBLICAS

### 1. Consumo público

- El **consumo público** en marzo tuvo un aumento de 4,7 por ciento, en términos reales, respecto a igual mes de 2 013 debido al crecimiento del gasto del Gobierno Regional en 7,5 por ciento, así como de los gobiernos locales en 1,7 por ciento. El resultado del Gobierno Regional se explica por el incremento del gasto en remuneraciones y bienes y servicios; mientras que en los gobiernos locales en bienes y servicios.
- En el primer trimestre del año, el consumo público en Arequipa ascendió a S/.231,6 millones, resultando superior en 6,4 por ciento en comparación al gasto efectuado en similar período del año anterior, al haber sido superior tanto el gasto del Gobierno Regional como de los gobiernos locales.

**CUADRO N°11**  
**CONSUMO PÚBLICO 1/2**  
(Miles de nuevos soles)

	Marzo			Enero - Marzo		
	2013	2014	Var.%real	2013	2014	Var.%real
Gobierno Regional	44 652	49 485	7,5	136 380	151 195	7,5
Gobiernos locales	29 414	30 677	1,7	74 003	80 357	5,8
<b>Total</b>	<b>74 066</b>	<b>80 162</b>	<b>4,7</b>	<b>210 383</b>	<b>231 552</b>	<b>6,4</b>

1/ Información actualizada al 30 de abril de 2014.

2/ Comprende el gasto en remuneraciones y en bienes y servicios.

Fuente: Ministerio de Economía y Finanzas.

Elaboración: BCRP, Sucursal Arequipa. Departamento de Estudios Económicos.

### 2. Inversión pública

- La **inversión pública** en Arequipa, correspondiente a los tres niveles de gobierno, totalizó en el mes de análisis S/. 99,2 millones, 13,5 por ciento superior a lo invertido en similar mes del año anterior. La inversión aumentó en el Gobierno Nacional en 310,8 por ciento; por el contrario disminuyó en el Gobierno Regional en 18,2 por ciento y en los gobiernos locales en 7,0 por ciento.
- En el acumulado al primer trimestre la inversión pública fue de S/.283,1 millones, con una variación positiva de 70,0 por ciento al compararla con lo invertido en similar lapso del año anterior, al incrementarse la inversión del Gobierno Nacional en 307,1 por ciento; la del Regional en 106,3 y la de gobiernos locales en 3,7 por ciento.

**CUADRO N° 12**  
**INVERSIÓN PÚBLICA 1/ 2/**  
(Miles de nuevos soles)

	Marzo			Enero - Marzo		
	2 013	2 014	Var %real	2 013	2 014	Var %real
Gobierno Nacional	6 304	26 771	310,8	22 618	95 209	307,1
Gobierno Regional	24 028	20 313	-18,2	37 176	79 313	106,3
Gobiernos locales	54 211	52 116	-7,0	101 236	108 547	3,7
<b>Inversión Pública</b>	<b>84 543</b>	<b>99 200</b>	<b>13,5</b>	<b>161 030</b>	<b>283 069</b>	<b>70,0</b>

1/ Información actualizada al 30 de abril de 2014.

2/ Comprende la adquisición de activos no financieros.

Fuente: Ministerio de Economía y Finanzas.

Elaboración: BCRP, Sucursal Arequipa. Departamento de Estudios Económicos.



**GRAFICO N° 10**  
**CRECIMIENTO DE LA INVERSIÓN PÚBLICA**  
(Variación % real)

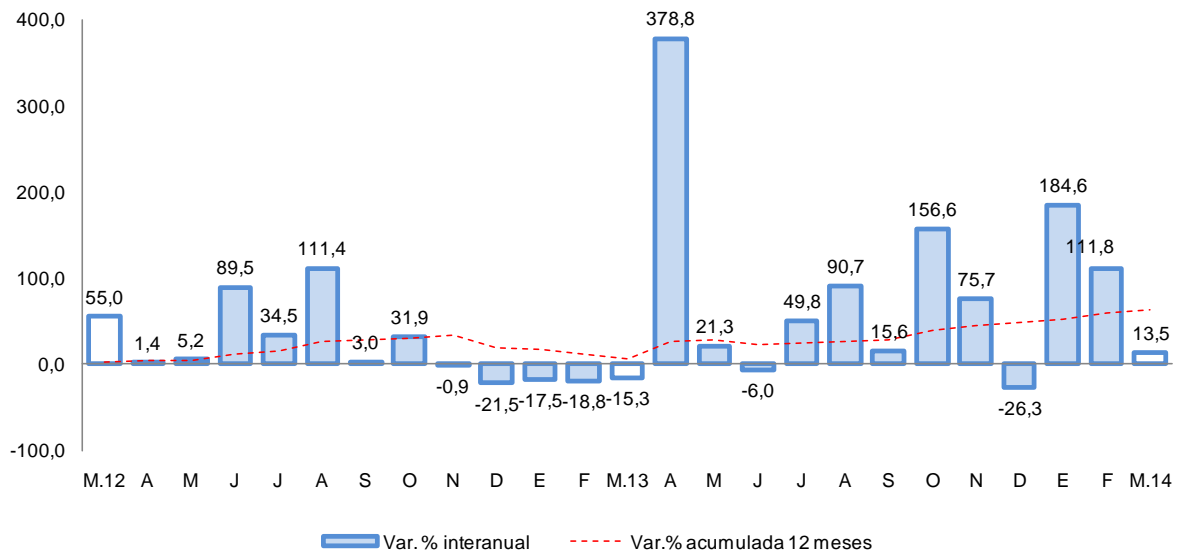

Fuente: Ministerio de Economía y Finanzas.

- Entre los principales proyectos que viene ejecutando el Gobierno Nacional, destaca la “Construcción y Mejoramiento de la Carretera Camaná-Div.Quilca–Matarani-Ilo-Tacna”, que en el mes de marzo registró un monto ejecutado de S/. 19,0 millones; siguiéndole el proyecto denominado “Intervenciones policiales para reducir delitos y faltas” con S/. 17,4 millones y “Acciones comunes” con S/. 8,2 millones.
- En el Gobierno Regional destacan: los proyectos “Instituciones educativas con condiciones para el cumplimiento de horas lectivas normadas” con una inversión de S/. 21,3 millones; “Instalación de la Planta de Tratamiento y Mejoramiento del Sistema de Abastecimiento de Agua Potable en el Distrito de La Joya” por un monto ejecutado de S/. 9,7 millones; y “Construcción de la Vía Troncal Interconectora entre los Distritos de Miraflores, Alto Selva Alegre, Yanahuara, Cayma y Cerro Colorado” con una inversión de S/. 3,0 millones.
- Los gobiernos locales vienen ejecutando proyectos como “Mejoramiento de los Servicios Administrativos de la Municipalidad Distrital de Socabaya” con un gasto de S/. 2,6 millones; “Construcción y Mejoramiento de Vías Urbanas” por S/. 2,3 millones; y “Construcción de Piscinas Públicas” por la suma de S/. 1,1 millones.



**VI. ANEXOS**

ANEXO 1

AREQUIPA: PRODUCCIÓN AGROPECUARIA 1/  
(T.m)

PRODUCTOS	2013										2014			
	MAR	ABR	MAY	JUN	JUL	AGO	SEP	OCT	NOV	DIC	ENE	FEB	MAR	
<b>AGRICOLA</b>														<b>AGRICOLA</b>
Ají pprika	521	1 074	3 111	2 105	1 147	52	0	0	0	0	0	6	42	Aj pprika
Ajo	345	59	288	89	835	4 415	8 938	7 918	20 944	7 959	1 501	341	1 872	Ajo
Alfalfa	289 182	275 144	264 981	236 696	238 038	245 833	249 842	270 898	280 292	287 584	292 502	288 773	281 584	Alfalfa
Arroz	123 366	37 408	72 039	10 013	0	0	0	0	0	0	0	17 999	72 010	Arroz
Arveja G. Verde	749	465	263	538	693	339	202	175	357	789	768	1 096	498	Arveja G. Verde
Caa de azcar	2 625	8 784	7 900	8 447	9 563	10 704	9 654	9 690	9 594	9 429	8 503	9 312	8 973	Caa de azcar
Cebolla	25 151	27 222	27 581	32 111	61 779	53 331	46 061	31 324	31 843	35 560	24 908	21 167	20 976	Cebolla
Frijol grano seco	53	34	18	109	1 993	4 340	1 980	667	187	118	127	147	57	Frijol grano seco
Maiz Chala	41 594	48 091	46 591	48 512	55 319	48 069	47 924	41 075	44 979	51 997	47 064	52 409	45 462	Maiz Chala
Maiz choclo	277	818	368	62	1 615	4 099	4 884	1 532	814	123	78	153	480	Maiz choclo
Olivo	0	2 366	1 157	402	340	0	0	0	0	0	0	0	3 911	Olivo
Papa	11 404	10 021	10 375	11 383	17 352	20 408	42 986	71 048	52 799	15 800	14 581	11 641	9 614	Papa
Tomate	2 268	2 633	3 143	2 588	2 419	3 074	2 882	1 275	1 465	1 894	1 619	3 262	2 296	Tomate
Trigo	9	4	4	345	242	137	675	8 294	9 076	3 504	78	0	2	Trigo
Vid	3 358	1 504	395	0	0	0	23	44	3 991	1 158	3 208	4 874	3 857	Vid
Zapallo	5 562	6 368	7 127	4 183	3 034	6 954	3 086	5 867	577	7 490	6 744	8 230	4 795	Zapallo
<b>PECUARIO</b>														<b>PECUARIO</b>
Carne Aves	8 626	8 585	8 592	8 504	8 537	8 534	8 516	8 499	8 521	8 631	8 612	8 581	8 705	Carne Aves
Carne Alpaca	113	116	120	123	127	127	113	127	127	128	108	110	112	Carne Alpaca
Carne Llama	31	33	34	35	37	38	36	38	39	37	25	28	27	Carne Llama
Carne Caprinos	16	17	17	17	17	18	18	17	16	16	16	15	17	Carne Caprinos
Carne Ovinos	179	185	184	184	186	188	160	188	184	187	174	171	172	Carne Ovinos
Carne Porcinos	865	860	862	859	862	863	865	871	878	960	927	918	917	Carne Porcinos
Carne Vacunos	580	586	603	585	615	623	611	610	585	584	567	539	547	Carne Vacunos
Huevo	1 069	1 058	1 082	1 020	1 062	1 060	1 019	1 062	1 025	1 069	1 079	1 039	1 077	Huevos Aves
Leche	26 785	25 962	26 822	25 899	26 741	26 740	25 859	26 679	25 907	26 886	27 631	25 657	28 184	Leche Vacunos

1/ Cifras preliminares

FUENTE: Gerencia Regional de Agricultura y Riego-Arequipa

ELABORACIN.BCRP.Sucursal Arequipa. Departamento de Estudios Econmicos



**ANEXO 2**

**AREQUIPA: EXTRACCIÓN DE ESPECIES HIDROBIOLÓGICAS 1/**

(T.m.)

	2013										2014			
	MAR	ABR	MAY	JUN	JUL	AGO	SEP	OCT	NOV	DIC	ENE	FEB	MAR	
<b>CHD 2/</b>	<b>1 665</b>	<b>3 074</b>	<b>5 854</b>	<b>7 272</b>	<b>7 165</b>	<b>8 934</b>	<b>7 071</b>	<b>6 346</b>	<b>8 139</b>	<b>7 898</b>	<b>5 466</b>	<b>6 361</b>	<b>3 101</b>	<b>CHD 2/</b>
Fresco	1 582	2 667	4 929	6 325	6 461	7 973	6 250	5 654	7 364	7 131	4 878	5 861	2 770	Fresco
Congelado	83	407	925	947	704	961	821	692	775	767	588	500	331	Congelado
<b>CHI. 3/</b>	<b>0</b>	<b>0</b>	<b>0</b>	<b>22 107</b>	<b>54 269</b>	<b>24 182</b>	<b>0</b>	<b>1 348</b>	<b>12 609</b>	<b>0</b>	<b>0</b>	<b>0</b>	<b>0</b>	<b>CHI. 3/</b>

1/ Cifras preliminares

2/ Consumo Humano Directo

3/ Consumo Humano Indirecto

FUENTE: Gerencia Regional de la Producción-Arequipa

ELABORACIÓN:BCRP.Sucursal Arequipa. Departamento de Estudios Económicos

ANEXO 3

AREQUIPA: PRODUCCIÓN MINERA 1/

	2013										2014			
	MAR	ABR	MAY	JUN	JUL	AGO	SEP	OCT	NOV	DIC	ENE	FEB	MAR	
<b>MINERÍA METÁLICA</b>														<b>MINERÍA METÁLICA</b>
Cobre (TMF)	19 878	20 729	20 719	22 880	22 597	22 741	23 678	23 837	23 634	24 406	22 740	18 630	23 096	Cobre (TMF)
Oro (KGF)	1 108	1 324	820	942	999	904	984	896	1 038	1 011	898	940	1 106	Oro (KGF)
Plata (KGF)	22 053	20 586	21 741	21 984	25 387	25 109	25 369	26 260	23 398	27 946	22 326	23 239	25 083	Plata (KGF)
Plomo (TMF)	688	816	768	1 090	988	972	1 029	890	824	879	869	667	804	Plomo (TMF)
Zinc (TMF)	1 093	1 213	1 344	1 443	1 441	1 533	1 640	1 586	1 482	1 583	1 468	1 182	1 369	Zinc (TMF)
Molibdeno (TMF)	320	293	371	483	510	528	629	655	704	709	512	373	507	Molibdeno (TMF)

1/ Cifras preliminares

FUENTE: Ministerio de Energía y Minas.

ELABORACIÓN:BCRP.Sucursal Arequipa. Departamento de Estudios Económicos



## ANEXO 4

AREQUIPA: ÍNDICE DE PRODUCCIÓN MANUFACTURERA 1/  
(Índice 1994=100,0)

DESCRIPCIÓN	2013										2014			
	MAR	ABR	MAY	JUN	JUL	AGO	SEP	OCT	NOV	DIC	ENE	FEB	MAR	
<b>MANUFACTURA PRIMARIA</b>	<b>128,2</b>	<b>140,1</b>	<b>569,0</b>	<b>223,0</b>	<b>257,1</b>	<b>208,0</b>	<b>190,4</b>	<b>192,9</b>	<b>211,5</b>	<b>210,0</b>	<b>203,5</b>	<b>182,5</b>	<b>206,6</b>	<b>MANUFACTURA PRIMARIA</b>
Conservas y Cong. De pescado	117,6	160,9	42845,2	1726,4	1268,5	1197,4	2110,1	1707,9	1420,1	1642,9	1704,8	1200,5	773,5	Conservas y Cong. De pescado
Harina y Aceite de pescado	0,0	0,0	0,0	71,5	147,4	77,3	0,0	1,3	42,5	0,0	0,0	0,0	0,0	Harina y Aceite de pescado
Productos de cobre	214,6	234,0	266,8	300,6	314,6	279,9	287,4	297,2	305,6	328,1	316,1	288,8	336,3	Productos de cobre
<b>MANUFACTURA NO PRIMARIA</b>	<b>233,9</b>	<b>249,9</b>	<b>217,8</b>	<b>224,0</b>	<b>256,4</b>	<b>247,8</b>	<b>255,1</b>	<b>289,4</b>	<b>265,0</b>	<b>278,0</b>	<b>255,4</b>	<b>230,2</b>	<b>233,3</b>	<b>MANUFACTURA NO PRIMARIA</b>
Productos lácteos	52,2	57,9	60,3	60,3	40,9	28,6	57,4	137,2	57,1	51,6	56,1	55,7	68,2	Productos lácteos
Molinería	153,0	160,2	181,9	167,8	194,3	209,8	202,3	201,6	192,3	192,5	181,3	150,4	129,8	Molinería
Cerveza y malta	178,3	203,9	197,8	150,8	419,1	350,2	307,9	356,9	400,2	354,3	309,7	252,0	272,4	Cerveza y malta
Bebidas No alcohólicas	567,5	532,2	562,3	400,2	514,4	546,5	592,5	643,8	686,4	662,8	773,4	584,4	605,3	Bebidas No alcohólicas
Hilatura de fibras textiles	333,2	339,6	339,7	308,7	271,2	276,8	306,0	355,9	280,2	319,4	382,4	382,7	416,4	Hilatura de fibras textiles
Prendas de vestir	86,4	92,9	81,8	83,8	101,3	96,4	85,6	83,5	77,1	76,1	82,1	84,7	87,9	Prendas de vestir
Pinturas, barnices y lacas	179,4	223,1	239,0	227,3	217,0	204,4	229,1	241,7	214,5	222,5	227,5	209,8	220,6	Pinturas, barnices y lacas
Fabricación productos plásticos	948,0	1073,8	779,8	963,9	863,3	1269,7	893,7	1044,6	692,5	847,4	1128,0	869,9	1032,7	Fabricación productos plásticos
Cemento	764,3	778,7	781,5	766,6	844,1	878,8	896,0	863,0	931,3	1051,5	755,0	718,9	770,4	Cemento
Productos metálicos	589,5	685,9	274,4	553,3	378,3	356,3	381,9	369,0	313,8	415,1	407,9	396,8	300,2	Productos metálicos
Lápices y conexos	130,0	55,9	81,3	130,6	121,4	130,1	146,9	143,6	156,0	239,9	213,9	161,1	42,3	Lápices y conexos
<b>TOTAL</b>	<b>210,3</b>	<b>225,4</b>	<b>296,2</b>	<b>223,8</b>	<b>256,6</b>	<b>238,9</b>	<b>240,6</b>	<b>267,9</b>	<b>253,1</b>	<b>262,8</b>	<b>243,9</b>	<b>219,5</b>	<b>227,3</b>	<b>TOTAL</b>

1/ Cifras preliminares

FUENTE: Empresas Industriales

ELABORACIÓN: BCRP. Sucursal Arequipa. Departamento de Estudios Económicos

ANEXO 5

AREQUIPA: ÍNDICE DE PRODUCCIÓN MANUFACTURERA 1/  
(Variación porcentual)

DESCRIPCIÓN	2013										2014			
	MAR	ABR	MAY	JUN	JUL	AGO	SEP	OCT	NOV	DIC	ENE	FEB	MAR	
<b>MANUFACTURA PRIMARIA</b>	<b>-41,5</b>	<b>-59,8</b>	<b>88,3</b>	<b>-1,3</b>	<b>40,1</b>	<b>4,1</b>	<b>4,6</b>	<b>18,3</b>	<b>67,0</b>	<b>72,8</b>	<b>66,9</b>	<b>66,9</b>	<b>61,2</b>	<b>MANUFACTURA PRIMARIA</b>
Conservas y Cong. De pescado	-92,1	-89,0	4440,3	-40,9	20,6	2876,9	34000,0	0,0	1334,4	425,7	245,7	118,0	557,9	Conservas y Cong. De pescado
Harina y Aceite de pescado	-100,0	-100,0	-100,0	12,9	907,4	66,5	0,0	0,0	0,0	0,0	0,0	0,0	0,0	Harina y Aceite de pescado
Productos de cobre	-37,7	-26,4	-17,7	3,1	11,1	-8,4	-6,4	8,0	43,9	63,9	72,9	64,3	56,8	Productos de cobre
<b>MANUFACTURA NO PRIMARIA</b>	<b>-15,9</b>	<b>6,8</b>	<b>-8,6</b>	<b>-13,7</b>	<b>3,8</b>	<b>-11,5</b>	<b>-9,8</b>	<b>10,9</b>	<b>-5,2</b>	<b>3,2</b>	<b>-4,3</b>	<b>9,9</b>	<b>-0,2</b>	<b>MANUFACTURA NO PRIMARIA</b>
Productos lácteos	-28,5	52,1	53,4	46,9	26,2	-29,6	46,4	210,5	5,3	19,3	64,1	107,1	30,7	Productos lácteos
Molinería	-18,4	-6,3	13,7	-8,1	28,5	14,6	10,7	14,4	31,2	50,2	21,5	74,3	-15,2	Molinería
Cerveza y malta	-49,1	-31,2	-39,0	-50,1	21,6	-7,6	-21,1	-10,9	-5,6	-4,1	11,2	10,6	52,8	Cerveza y malta
Bebidas No alcohólicas	-6,1	-9,0	-7,2	-26,2	-15,2	-19,5	-7,9	-10,8	-8,2	-7,3	32,8	13,4	6,7	Bebidas No alcohólicas
Hilatura de fibras textiles	-4,4	1,5	3,4	4,6	-1,7	2,1	35,2	49,8	17,1	43,1	33,4	28,0	25,0	Hilatura de fibras textiles
Prendas de vestir	9,9	44,2	-2,1	-2,6	-0,7	8,6	-19,6	-1,4	-11,6	-15,6	-3,0	9,8	1,7	Prendas de vestir
Pinturas, barnices y lacas	-11,7	-9,7	-18,3	-10,0	-16,5	-8,2	-11,0	-12,0	-19,5	2,8	-12,6	8,9	22,9	Pinturas, barnices y lacas
Fabricación productos plásticos	7,8	71,1	-7,2	24,0	3,3	16,4	-12,2	-7,9	-29,3	-17,2	15,0	-1,4	8,9	Fabricación productos plásticos
Cemento	10,6	18,8	21,3	8,7	10,1	3,7	1,6	-8,5	6,3	17,1	-16,4	1,2	0,8	Cemento
Productos metálicos	-15,4	33,1	-47,2	-27,3	-30,5	-47,5	-45,8	11,5	-45,3	-34,5	-46,1	-25,5	-49,1	Productos metálicos
Lápices y conexos	-35,8	14,3	96,5	145,4	67,2	50,0	42,6	7,1	-20,2	20,8	10,4	27,8	-67,4	Lápices y conexos
<b>TOTAL</b>	<b>-20,6</b>	<b>-13,1</b>	<b>17,2</b>	<b>-11,3</b>	<b>10,2</b>	<b>-8,9</b>	<b>-7,5</b>	<b>12,0</b>	<b>3,1</b>	<b>11,1</b>	<b>3,6</b>	<b>17,4</b>	<b>8,1</b>	<b>TOTAL</b>

1/ Cifras preliminares

FUENTE: Empresas Industriales

ELABORACIÓN: BCRP. Sucursal Arequipa. Departamento de Estudios Económicos



ANEXO 6

AREQUIPA: EXPORTACIONES POR TIPO DE PRODUCTO 1/  
(Miles de US\$ FOB)

	2013										2014			
	MAR	ABR	MAY	JUN	JUL	AGO	SEP	OCT	NOV	DIC	ENE	FEB	MAR	
<b>Productos tradicionales</b>	<b>293 527</b>	<b>214 874</b>	<b>312 384</b>	<b>255 299</b>	<b>240 571</b>	<b>270 501</b>	<b>264 071</b>	<b>268 486</b>	<b>218 199</b>	<b>175 821</b>	<b>237 832</b>	<b>146 685</b>	<b>235 242</b>	<b>Productos tradicionales</b>
Agropecuario	319	361	358	180	356	148	184	183	347	146	221	508	582	Agropecuario
Pesquero	2 652	1 139	684	0	0	8 865	6 651	4 972	821	1 925	2 149	2 532	910	Pesquero
Minero	290 556	213 374	311 342	255 119	240 215	261 455	257 236	263 319	217 031	173 750	235 462	143 645	233 750	Minero
Petroleo y Derivados	0	0	0	0	0	33	0	12	0	0	0	0	0	Petroleo y Derivados
<b>Productos no tradicionales</b>	<b>48 194</b>	<b>46 439</b>	<b>51 815</b>	<b>47 824</b>	<b>51 869</b>	<b>53 480</b>	<b>45 951</b>	<b>41 936</b>	<b>38 475</b>	<b>30 849</b>	<b>42 776</b>	<b>41 504</b>	<b>43 400</b>	<b>Productos no tradicionales</b>
Agropecuario	6 219	5 897	9 205	8 854	9 624	8 397	9 623	9 178	9 920	15 481	9 753	8 836	11 950	Agropecuario
Textiles	11 837	10 871	12 706	12 914	13 052	16 525	12 328	12 169	11 604	5 129	10 683	12 909	14 498	Textiles
Pesquero	753	253	500	961	889	865	1 145	1 019	955	639	1 263	1 312	1 096	Pesquero
Mineral no Metálico	1 740	1 749	1 518	1 449	2 810	1 842	2 122	2 356	1 758	2 045	1 919	1 426	1 564	Mineral no Metálico
Siderurgico	19 585	21 097	21 096	18 162	19 148	20 275	14 493	10 318	8 163	4 231	14 606	11 586	6 038	Siderurgico
Metal Mecánico	241	574	209	572	436	390	336	529	603	272	333	500	554	Metal Mecánico
Químico	7 318	5 458	5 954	4 273	5 244	4 517	5 165	5 728	4 943	2 568	3 750	4 255	7 011	Químico
Maderas y Papel	55	34	20	67	71	42	15	7	17	68	42	83	22	Maderas y Papel
Diversos	446	506	607	572	595	627	724	632	512	416	427	597	667	Diversos
<b>TOTAL EXPORTACIONES</b>	<b>341 721</b>	<b>261 313</b>	<b>364 199</b>	<b>303 123</b>	<b>292 440</b>	<b>323 981</b>	<b>310 022</b>	<b>310 422</b>	<b>256 674</b>	<b>206 670</b>	<b>280 608</b>	<b>188 189</b>	<b>278 642</b>	<b>TOTAL EXPORTACIONES</b>

1/ Cifras preliminares

FUENTE: SUNAT.

ELABORACIÓN: BCRP. Sucursal Arequipa. Departamento de Estudios Económicos



ANEXO 7

AREQUIPA: IMPORTACIONES POR EL PUERTO DE MATARANI 1/  
(Valor FOB en Miles de US\$)

	2013										2014			
	MAR	ABR	MAY	JUN	JUL	AGO	SEP	OCT	NOV	DIC	ENE	FEB	MAR	
<b>I. Bienes de consumo</b>	<b>1 685</b>	<b>1 488</b>	<b>706</b>	<b>449</b>	<b>1 035</b>	<b>898</b>	<b>867</b>	<b>778</b>	<b>1 419</b>	<b>1 042</b>	<b>1 063</b>	<b>1 134</b>	<b>2 654</b>	<b>I. Bienes de consumo</b>
Bienes de Consumo no Duradero	956	536	295	52	683	363	570	447	925	718	788	735	1 537	Bienes de Consumo no Duradero
Bienes de Consumo Duradero	729	952	411	397	352	535	297	331	494	324	275	399	1 117	Bienes de Consumo Duradero
<b>II. Insumos</b>	<b>73 303</b>	<b>61 450</b>	<b>108 114</b>	<b>96 052</b>	<b>135 848</b>	<b>105 764</b>	<b>93 625</b>	<b>74 156</b>	<b>57 284</b>	<b>107 951</b>	<b>117 436</b>	<b>78 145</b>	<b>76 452</b>	<b>II. Insumos</b>
Combustibles, Lubricantes y Conexas	47 853	41 182	84 793	64 608	88 770	77 115	51 694	49 444	36 446	83 752	63 327	41 303	50 771	Combustibles, Lubricantes y Conexas
Materias Primas para la Agricultura	6 882	2 707	3 981	10 605	2 534	8 447	9 726	4 568	3 046	3 102	5 149	11 983	1 448	Materias Primas para la Agricultura
Materias Primas para la Industria	18 568	17 561	19 340	20 839	44 544	20 202	32 205	20 144	17 792	21 097	48 960	24 859	24 233	Materias Primas para la Industria
<b>III. Bienes de capital y materiales de construcción</b>	<b>7 244</b>	<b>35 316</b>	<b>69 640</b>	<b>71 341</b>	<b>64 441</b>	<b>37 868</b>	<b>52 302</b>	<b>33 209</b>	<b>49 092</b>	<b>47 058</b>	<b>118 641</b>	<b>71 113</b>	<b>59 049</b>	<b>III. Bienes de capital y materiales de construcción</b>
Materiales de Construcción	4 288	5 126	3 806	8 876	6 933	11 975	7 194	15 544	2 323	4 033	16 609	16 399	15 356	Materiales de Construcción
Bienes de Capital para la Agricultura	47	36	144	60	93	0	80	69	79	125	15	0	41	Bienes de Capital para la Agricultura
Bienes de Capital para la Industria	1 668	30 024	46 589	62 233	54 433	23 150	36 282	4 681	30 869	28 663	85 666	54 337	23 927	Bienes de Capital para la Industria
Equipos de Transporte	1 241	130	19 101	172	2 982	2 743	8 746	12 915	15 821	14 237	16 351	377	19 725	Equipos de Transporte
<b>TOTAL</b>	<b>82 232</b>	<b>98 254</b>	<b>178 460</b>	<b>167 842</b>	<b>201 324</b>	<b>144 530</b>	<b>146 794</b>	<b>108 143</b>	<b>107 795</b>	<b>156 051</b>	<b>237 140</b>	<b>150 392</b>	<b>138 155</b>	<b>TOTAL</b>

1/ Cifras preliminares

FUENTE: Superintendencia de Banca, Seguros y AFP..

ELABORACIÓN: BCRP. Sucursal Arequipa. Departamento de Estudios Económicos



## ANEXO 8

## AREQUIPA: INGRESOS CORRIENTES DEL GOBIERNO CENTRAL

(Miles de nuevos soles)

	2013										2014			
	MAR	ABR	MAY	JUN	JUL	AGO	SEP	OCT	NOV	DIC	ENE	FEB	MAR	
<b>I. INGRESOS TRIBUTARIOS</b>	<b>222315</b>	<b>250629</b>	<b>224565</b>	<b>208553</b>	<b>275280</b>	<b>244702</b>	<b>337439</b>	<b>182436</b>	<b>284567</b>	<b>197614</b>	<b>426654</b>	<b>246838</b>	<b>267241</b>	<b>I. INGRESOS TRIBUTARIOS</b>
<b>1. Impuesto a los Ingresos</b>	<b>106995</b>	<b>101370</b>	<b>64786</b>	<b>52662</b>	<b>64215</b>	<b>61183</b>	<b>104305</b>	<b>58124</b>	<b>70218</b>	<b>66612</b>	<b>169009</b>	<b>66989</b>	<b>101560</b>	<b>1. Impuesto a los ingresos</b>
- Personas Naturales	15313	56741	24086	16525	17823	23106	16672	18587	27809	19743	55195	22050	20431	- Personas naturales
- Personas Jurídicas	58891	31673	30847	29015	32315	36665	39525	38244	41435	46143	112940	42134	47519	- Personas jurídicas
- Regularizaciones	32791	12957	9852	7121	14076	1412	48108	1292	974	726	874	2805	33610	- Regularizaciones
<b>2. Impuesto a la Importación</b>	<b>487</b>	<b>2527</b>	<b>941</b>	<b>1898</b>	<b>3993</b>	<b>3862</b>	<b>11137</b>	<b>4399</b>	<b>1381</b>	<b>3452</b>	<b>2464</b>	<b>873</b>	<b>1447</b>	<b>2. Impuesto a la importación</b>
<b>3. Impuesto General a las Ventas</b>	<b>84780</b>	<b>117620</b>	<b>125493</b>	<b>130819</b>	<b>171775</b>	<b>140327</b>	<b>167197</b>	<b>103819</b>	<b>161509</b>	<b>104344</b>	<b>211113</b>	<b>147321</b>	<b>136888</b>	<b>3. Impuesto general a las ventas</b>
- Operaciones Internas	50191	53666	58268	52793	56410	54234	61001	59632	72218	53364	70365	50811	60700	- Operaciones internas
- Operaciones Externas	34589	63954	67225	78025	115365	86093	106195	44186	89292	50980	140748	96510	76188	- Operaciones externas
<b>4. Impuesto Selectivo al Consumo</b>	<b>18294</b>	<b>22434</b>	<b>26174</b>	<b>16718</b>	<b>28438</b>	<b>33372</b>	<b>37990</b>	<b>8750</b>	<b>25216</b>	<b>16106</b>	<b>307770</b>	<b>24635</b>	<b>17553</b>	<b>4. Impuesto selectivo al consumo</b>
<b>5. Otros Ingresos Tributarios</b>	<b>11759</b>	<b>6678</b>	<b>7173</b>	<b>6457</b>	<b>6859</b>	<b>5957</b>	<b>16810</b>	<b>7344</b>	<b>26243</b>	<b>7100</b>	<b>13298</b>	<b>7020</b>	<b>9793</b>	<b>5. Otros ingresos tributarios</b>
<b>II. INGR. NO TRIBUTARIOS</b>	<b>6933</b>	<b>8956</b>	<b>4964</b>	<b>4333</b>	<b>3974</b>	<b>2420</b>	<b>5025</b>	<b>6204</b>	<b>4065</b>	<b>5831</b>	<b>4677</b>	<b>2609</b>	<b>112</b>	<b>II. INGR. NO TRIBUTARIOS</b>
<b>INGRESOS CORRIENTES (I+II)</b>	<b>229248</b>	<b>259585</b>	<b>229530</b>	<b>212886</b>	<b>279254</b>	<b>247122</b>	<b>342463</b>	<b>188639</b>	<b>288632</b>	<b>203445</b>	<b>431331</b>	<b>249447</b>	<b>267353</b>	<b>INGRESOS CORRIENTES (I+II)</b>

FUENTE: SUNAT.

ELABORACIÓN: BCRP. Sucursal Arequipa. Departamento de Estudios Económicos

ANEXO 9

AREQUIPA: GASTOS NO FINANCIEROS DEL GOBIERNO REGIONAL

(Miles de nuevos soles)

	2013										2014			
	MAR	ABR	MAY	JUN	JUL	AGO	SEP	OCT	NOV	DIC	ENE	FEB	MAR	
<b>GASTOS NO FINANCIEROS</b>	<b>80586</b>	<b>164066</b>	<b>112007</b>	<b>123507</b>	<b>126572</b>	<b>126733</b>	<b>90317</b>	<b>197974</b>	<b>119534</b>	<b>118601</b>	<b>89750</b>	<b>112279</b>	<b>83850</b>	<b>GASTOS NO FINANCIEROS</b>
<b>A. GASTOS CORRIENTES</b>	<b>56557</b>	<b>58653</b>	<b>61343</b>	<b>65948</b>	<b>72144</b>	<b>62856</b>	<b>65861</b>	<b>68210</b>	<b>70035</b>	<b>113191</b>	<b>69055</b>	<b>61454</b>	<b>61385</b>	<b>A. GASTOS CORRIENTES</b>
1. Personal y obligaciones sociales	36718	38010	37707	44436	44983	38868	40883	41088	41375	52267	48970	41836	40381	1. Personal y obligaciones sociales
2. Pensiones y otras prestaciones	11491	11456	11412	11496	14832	11472	11381	12194	12844	19545	16131	12259	11878	2. Pensiones y otras prestaciones
3. Bienes y servicios	7935	8876	10139	8608	12033	12145	12710	14534	13797	27339	3954	6950	9104	3. Bienes y servicios
4. Otros gastos	413	311	2085	1408	295	371	887	394	2019	14040	0	409	22	4. Otros gastos
<b>B. GASTOS DE CAPITAL</b>	<b>24028</b>	<b>105413</b>	<b>50665</b>	<b>57559</b>	<b>54428</b>	<b>63877</b>	<b>24457</b>	<b>129764</b>	<b>49499</b>	<b>5410</b>	<b>20695</b>	<b>50825</b>	<b>22465</b>	<b>B. GASTOS DE CAPITAL</b>
1. Adquisición de activos no financieros	24028	95252	24181	19808	50748	63877	24457	155365	49499	5410	20695	38305	20313	1. Adquisición de activos no financieros
2. Inversiones Financieras	0	0	0	0	0	0	0	0	0	0	0	0	0	2. Inversiones Financieras
3. Donaciones y transferencias	0	10161	26484	37751	3680	0	0	-25601	0	0	0	12520	2152	3. Donaciones y transferencias

1/ Información actualizada al 31 de marzo de 2014.

FUENTE: Ministerio de Economía y Finanzas

ELABORACIÓN: BCRP. Sucursal Arequipa. Departamento de Estudios Económicos



ANEXO 10

AREQUIPA: GASTOS NO FINANCIEROS DE LOS GOBIERNOS LOCALES

(Miles de nuevos soles)

	2013										2014			
	MAR	ABR	MAY	JUN	JUL	AGO	SEP	OCT	NOV	DIC	ENE	FEB	MAR	
<b>GASTOS NO FINANCIEROS</b>	<b>86509</b>	<b>82486</b>	<b>87917</b>	<b>84296</b>	<b>108436</b>	<b>120384</b>	<b>93054</b>	<b>110400</b>	<b>127590</b>	<b>268037</b>	<b>91829</b>	<b>78162</b>	<b>86132</b>	<b>GASTOS NO FINANCIEROS</b>
<b>A. GASTOS CORRIENTES</b>	<b>32112</b>	<b>34976</b>	<b>37812</b>	<b>31802</b>	<b>42369</b>	<b>35509</b>	<b>31387</b>	<b>36737</b>	<b>34360</b>	<b>60171</b>	<b>21356</b>	<b>32775</b>	<b>33689</b>	<b>A. GASTOS CORRIENTES</b>
1. Personal y obligaciones sociales	9936	8850	9839	8782	14310	9708	8257	9805	10337	16875	10596	11455	9638	1. Personal y obligaciones sociales
2. Pensiones y otras prestaciones	1750	1845	2038	1504	2925	2426	2151	2045	2129	3535	1211	1693	1856	2. Pensiones y otras prestaciones
3. Bienes y servicios	19478	23355	24528	20643	24223	22406	20000	23756	20534	35472	8571	19058	21039	3. Bienes y servicios
4. Donaciones y Transferencias	461	562	1061	454	422	640	588	703	954	3001	597	57	667	4. Donaciones y Transferencias
5. Otros gastos	486	364	346	419	489	330	391	429	405	1287	381	512	489	5. Otros gastos
<b>B. GASTOS DE CAPITAL</b>	<b>54397</b>	<b>47510</b>	<b>50105</b>	<b>52495</b>	<b>66067</b>	<b>84874</b>	<b>61667</b>	<b>73663</b>	<b>93230</b>	<b>207866</b>	<b>70473</b>	<b>45387</b>	<b>52443</b>	<b>B. GASTOS DE CAPITAL</b>
1. Donaciones y Transferencias	54325	289	883	554	0	3549	0	16	1402	38288	58932	260	52413	1. Donaciones y Transferencias
2. Otros Gastos	0	0	5	0	0	18	2	0	-5	0	0	0	0	2. Otros Gastos
3. Adquisición de Activos no Financieros	50	47154	49195	51833	66055	81233	61117	73582	91270	169395	11352	45083	30	3. Adquisición de Activos no Financieros
4. Servicio Deuda Pública	22	68	22	108	12	75	548	65	562	183	189	44	0	4. Servicio Deuda Pública

1/ Información actualizada al 31 de marzo de 2014.

FUENTE: Ministerio de Economía y Finanzas

ELABORACIÓN: BCRP. Sucursal Arequipa. Departamento de Estudios Económicos

ANEXO 11

**AREQUIPA: COLOCACIONES DEL SISTEMA FINANCIERO**  
(Saldo en miles de nuevos soles)

ENTIDADES FINANCIERAS	2013										2014			
	MAR	ABR	MAY	JUN	JUL	AGO	SEP	OCT	NOV	DIC	ENE	FEB	MAR	
<b>I. BANCO DE LA NACION</b>	<b>169268</b>	<b>171961</b>	<b>172388</b>	<b>172390</b>	<b>172975</b>	<b>174452</b>	<b>174714</b>	<b>174689</b>	<b>175484</b>	<b>175349</b>	<b>176992</b>	<b>177244</b>	<b>178147</b>	<b>I. BANCO DE LA NACION</b>
<b>II. AGROBANCO</b>	<b>33046</b>	<b>37524</b>	<b>38693</b>	<b>41066</b>	<b>43814</b>	<b>46076</b>	<b>47182</b>	<b>48308</b>	<b>50252</b>	<b>57578</b>	<b>54573</b>	<b>56338</b>	<b>57138</b>	<b>II. AGROBANCO</b>
<b>III. BANCA MULTIPLE</b>	<b>4357947</b>	<b>4427088</b>	<b>4589829</b>	<b>4684647</b>	<b>4732023</b>	<b>4763674</b>	<b>4763369</b>	<b>4842816</b>	<b>4921311</b>	<b>4922285</b>	<b>4959391</b>	<b>5017353</b>	<b>5091280</b>	<b>III. BANCA MULTIPLE</b>
Credito	1614041	1650541	1719511	1750581	1764843	1771391	1761209	1818558	1848076	1835118	1836898	1851153	1873495	Credito
Comercio	30989	31436	31975	30704	30710	33319	31137	31123	30966	29974	29928	28856	24193	Comercio
Continetal	1057062	1060036	1106413	1120330	1126025	1146242	1142732	1153020	1175747	1170469	1176637	1190077	1208797	Continetal
Interbank	510093	506186	530030	533876	544930	553379	559095	565306	570203	571670	587098	593608	616523	Interbank
Scotiabank	542687	567252	577540	612947	622998	608644	614795	615035	626378	637342	652232	669582	672841	Scotiabank
Mi Banco	272839	273224	270234	269162	269476	268792	267184	267580	265998	259326	258696	257526	256803	Mi Banco
Falabella	147053	148966	153793	158977	157744	160826	161333	161268	164586	170333	167403	168328	168671	Falabella
Azteca del Perú	17829	19826	21875	23175	23688	24175	24612	25716	26981	29043	29827	30973	32097	Azteca del Perú
Citibank Perú	3034	3046	3081	3032	2830	2713	0	0	0	0	0	0	0	Citibank Perú
Financiero	104712	107533	113925	117473	120164	120137	120611	123465	127924	131470	131053	135854	135171	Financiero
GNB	45057	44351	44264	44892	47105	50047	54357	53737	55799	58869	60422	61449	71654	GNB
Interamericano	6832	7951	9465	11084	12886	14899	16777	17804	17959	17105	17810	18044	18782	Interamericano
Banco Ripley	2516	2424	2348	2255	2169	2076	1905	1843	1719	1627	1263	1174	1121	Banco Ripley
Cencosud	3203	4316	5375	6159	6455	7034	7622	8361	8975	9939	10124	10729	11132	Cencosud
<b>IV. INST. NO BANCARIAS</b>	<b>2325829</b>	<b>2362866</b>	<b>2402871</b>	<b>2436608</b>	<b>2452610</b>	<b>2477676</b>	<b>2501832</b>	<b>2549877</b>	<b>2604091</b>	<b>2652773</b>	<b>2647296</b>	<b>2674993</b>	<b>2702279</b>	<b>IV. INST. NO BANCARIAS</b>
Caja Municipal de Arequipa	1033999	1059165	1084082	1100271	1093565	1099023	1096999	1108602	1126056	1133588	1134626	1143900	1147390	Caja Municipal de Arequipa
Financiera Compartamos	321041	324873	334240	341265	352118	359692	377182	395352	410906	412400	411073	417738	421925	Financiera Compartamos
Financiera Edyficar	154590	159230	163508	167982	172640	177347	181443	188043	193435	198543	203271	207857	215353	Financiera Edyficar
Financiera Nueva Visión	116325	114235	112775	112555	112300	112940	113870	115436	118029	118275	119575	118444	115329	Financiera Nueva Visión
Financiera Proempresa	30409	31100	31442	31968	32637	33486	34351	35235	36449	37489	37510	37372	37914	Financiera Proempresa
Financiera Efectiva	11076	11511	12555	12791	13511	14067	14269	14474	14950	16771	16594	16495	16859	Financiera Efectiva
Caja Rural Sr. De Luren	18865	18825	19424	19865	19938	19711	19389	19409	19483	19611	19452	19240	18533	Caja Rural Sr. De Luren
Caja Municipal de Ica	73630	73021	73545	75003	76950	78265	79119	79523	81350	82936	83003	83109	83080	Caja Municipal de Ica
Financiera Confianza	141646	142390	144275	145981	147595	147887	147409	149661	151724	171219	154204	152103	148540	Financiera Confianza
Crediscotia Financiera	159093	153740	150276	147116	145860	143533	140995	139480	140418	142880	143571	144964	146607	Crediscotia Financiera
Financiera TFC	9468	13379	12431	12020	11053	10033	9249	8765	8227	7247	6201	5541	4939	Financiera TFC
Caja Municipal Cusco	79333	80675	81617	82704	83427	83734	85313	86458	87486	88412	89270	92356	97543	Caja Municipal Cusco
Caja Municipal Sullana	45940	46363	45957	47344	49329	49710	49833	51045	49017	49114	49447	50877	60315	Caja Municipal Sullana
Caja Municipal Tacna	36721	37207	38376	39588	40475	43369	46473	50188	55558	59361	64388	69440	71899	Caja Municipal Tacna
Caja Metropolitana de Lima	27809	27826	27114	25988	24408	22867	21664	20960	20988	21021	20994	20782	20193	Caja Metropolitana de Lima
Caja Municipal Piura	12932	15704	17229	18381	19764	20957	21947	23143	23197	23056	23355	23506	23569	Caja Municipal Piura
Caja Rural Credinka	7134	7772	8565	9169	9754	9920	10205	10335	10647	10878	10981	11342	11473	Caja Rural Credinka
Financiera Uno	13225	13552	14698	15480	15825	16057	16292	16467	16868	20061	19714	19784	20028	Financiera Uno
Edpyme Raíz	9395	9350	9059	9088	8849	8829	9146	9303	9562	9567	9415	9333	9438	Edpyme Raíz
Caja Rural Incasur	16473	16908	17628	18166	18466	18401	18310	18997	19975	20522	20368	20029	20152	Caja Rural Incasur
Edpyme Marcimex	453	325	276	240	229	233	198	189	198	336	359	381	310	Edpyme Marcimex
Caja Rural Los Libertadores	0	0	0	0	0	349	1175	1774	2507	2490	2825	2948	3458	Caja Rural Los Libertadores
Caja Rural Los Andes	0	0	0	0	0	3011	2996	2923	2993	3012	3048	3237	3322	Caja Rural Los Andes
Edpyme Inversiones La Cruz	6272	5715	3799	3643	3917	4255	4005	4115	4068	3984	4052	4215	4110	Edpyme Inversiones La Cruz
<b>TOTAL (I+II+III)</b>	<b>6886090</b>	<b>6999439</b>	<b>7203781</b>	<b>7334711</b>	<b>7401422</b>	<b>7461878</b>	<b>7487097</b>	<b>7615690</b>	<b>7751138</b>	<b>7807985</b>	<b>7838252</b>	<b>7925928</b>	<b>8028844</b>	<b>TOTAL (I+II+III)</b>

FUENTE: Superintendencia de Banca, Seguros y AFP's

ELABORACIÓN:BCRP.Sucursal Arequipa. Departamento de Estudios Económicos



BANCO CENTRAL DE RESERVA DEL PERÚ – SUCURSAL AREQUIPA

ANEXO 12

AREQUIPA: DEPÓSITOS EN EL SISTEMA FINANCIERO  
( Saldo en miles de nuevos soles)

ENTIDADES FINANCIERAS	2013										2014			
	MAR	ABR	MAY	JUN	JUL	AGO	SET	OCT	NOV	DIC	ENE	FEB	MAR	
<b>I. BANCO DE LA NACION</b>	<b>438531</b>	<b>443096</b>	<b>446063</b>	<b>464600</b>	<b>449023</b>	<b>474110</b>	<b>480060</b>	<b>479280</b>	<b>471056</b>	<b>483321</b>	<b>488348</b>	<b>499922</b>	<b>489408</b>	<b>I. BANCO DE LA NACION</b>
<b>II. BANCA MULTIPLE</b>	<b>3121207</b>	<b>3048615</b>	<b>3171723</b>	<b>3196767</b>	<b>3240596</b>	<b>3246016</b>	<b>3383083</b>	<b>4004674</b>	<b>3985898</b>	<b>4078495</b>	<b>4092979</b>	<b>4122014</b>	<b>4299268</b>	<b>II. BANCA MULTIPLE</b>
Crédito	1568021	1505607	1541307	1531568	1579606	1539934	1632698	1612340	1526356	1593793	1632942	1602342	1748828	Crédito
Comercio	101778	100157	92787	80759	80692	79550	81667	80433	82506	78749	76548	78157	87134	Comercio
Continetal	578367	541940	592399	625554	620014	642480	630703	635540	652718	665410	668283	681447	684317	Continetal
Interbank	305052	319110	331748	339278	335816	358432	402531	390248	390928	392965	403795	412775	385860	Interbank
Scotiabank	308208	320802	347013	347763	349035	350205	370273	1021569	1053318	1056956	1031291	1027828	1024773	Scotiabank
Mi Banco	83069	83441	84305	83367	83196	81754	83080	87179	86712	86038	88402	85893	83267	Mi Banco
Falabella	27205	24733	26712	25948	26274	26733	26730	26827	27684	28477	29749	30564	32486	Falabella
Azteca del Perú	43223	45050	45729	47328	47568	47182	47209	48014	48000	48322	49555	50166	50788	Azteca del Perú
Citibank Perú	16672	15026	13072	18391	14933	9548	0	0	0	0	0	0	0	Citibank Perú
Financiero	24824	24944	25033	25542	28568	26762	26284	26092	26831	26700	25309	63800	27557	Financiero
GNB	41724	41419	36953	36370	36762	36564	33702	32821	34655	38787	34859	63297	95382	GNB
Interamericano	22273	25539	33840	34051	37314	46013	47366	42749	55274	61387	51279	24711	77786	Interamericano
Ripley	791	847	825	848	818	859	840	862	916	911	967	1034	1090	Ripley
<b>III. INST. NO BANCARIAS</b>	<b>1894263</b>	<b>1947293</b>	<b>1994510</b>	<b>2010689</b>	<b>2020093</b>	<b>2043758</b>	<b>2063975</b>	<b>2078452</b>	<b>2121960</b>	<b>2132578</b>	<b>2143238</b>	<b>2179594</b>	<b>2161128</b>	<b>III. INST. NO BANCARIAS</b>
Caja Municipal de Arequipa	1435487	1486674	1517573	1539623	1532122	1556860	1573985	1587719	1625135	1634254	1662368	1671628	1649618	Caja Municipal de Arequipa
Caja Municipal de Ica	12180	13642	13596	13414	13293	12797	12968	12884	12590	12451	12199	12513	12509	Caja Municipal de Ica
Financiera Confianza	124163	122076	123398	122033	121216	122574	123603	121081	123181	131577	118734	119780	119238	Financiera Confianza
Caja Señor de Luren	2131	2193	2290	2155	2020	2197	2121	2113	2345	2186	2222	2196	2251	Caja Señor de Luren
Crediscotia Financiera	20108	18966	19273	18384	18853	19073	18596	18692	19188	19024	18892	19353	19363	Crediscotia Financiera
Financiera Edyficar	2	2	10	2	2	2	2	32	3	2	2	2	2	Financiera Edyficar
Caja Municipal Cusco	67462	65353	65699	66964	68857	67456	68211	67831	72645	73996	72116	76313	81467	Caja Municipal Cusco
Caja Municipal Tacna	30084	30478	32266	32782	34145	34340	35451	35682	36566	36331	37100	37362	37244	Caja Municipal Tacna
Financiera Compartamos	129785	135293	144887	136334	147645	147716	149644	150644	144154	137522	134411	154478	150787	Financiera Compartamos
Caja Municipal Sullana	35468	35344	35904	38210	39336	37316	36235	38184	38133	37128	36670	37276	39035	Caja Municipal Sullana
Caja Metropolitana de Lima	3056	2901	2839	2488	2614	2667	2401	2021	2123	2226	1933	1823	1731	Caja Metropolitana de Lima
Caja Municipal de Piura	8318	8890	7544	8005	8376	8184	8200	7870	8097	8022	8321	8218	8330	Caja Municipal de Piura
Caja Rural Credinka	6991	7732	8412	8455	9274	9571	9673	10064	10218	9860	10030	9808	10107	Caja Rural Credinka
Financiera Proempresa	0	44	76	108	108	143	155	109	120	257	216	364	562	Financiera Proempresa
Caja Rural Los Libertadores	0	0	0	0	0	148	199	550	1004	1098	1285	1505	1729	Caja Rural Los Libertadores
Caja Rural Incasur	19028	17705	20743	21732	22232	22714	22531	22976	26442	26633	26705	26934	27110	Caja Rural Incasur
Financiera TFC	0	0	0	0	0	0	0	0	10	5	4	4	4	Financiera TFC
Caja Rural Los Andes	0	0	0	0	0	0	0	0	6	6	30	37	41	Caja Rural Los Andes
<b>TOTAL (I+II+III)</b>	<b>5454001</b>	<b>5439004</b>	<b>5612296</b>	<b>5672056</b>	<b>5709712</b>	<b>5763884</b>	<b>5927118</b>	<b>6562406</b>	<b>6578914</b>	<b>6694394</b>	<b>6724565</b>	<b>6801530</b>	<b>6949804</b>	<b>TOTAL (I+II+III)</b>
Depósitos en MN	4197339	4202603	4307316	4296722	4316838	4310560	4442965	4472741	4444210	4596551	4552978	4616243	4664854	Depósitos en MN
Depósitos en ME	1256662	1236401	1304980	1375334	1392874	1453324	1484153	2089665	2134704	2097843	2171587	2185287	2284950	Depósitos en ME

FUENTE: Superintendencia de Banca, Seguros y AFP's

ELABORACIÓN: BCRP. Sucursal Arequipa. Departamento de Estudios Económicos



ANEXO 13

AREQUIPA: CARTERA MOROSA DEL SISTEMA FINANCIERO 1/

(En Porcentajes)

ENTIDADES FINANCIERAS	2013										2014			ENTIDADES FINANCIERAS
	MAR	ABR	MAY	JUN	JUL	AGO	SEP	OCT	NOV	DIC	ENE	FEB	MAR	
I. BANCO DE LA NACIÓN	0,4	0,4	0,5	0,4	0,4	0,4	0,4	0,4	0,4	0,4	0,4	0,4	0,4	I. BANCO DE LA NACIÓN
II. AGROBANCO	1,9	1,6	1,6	1,5	1,5	2,0	1,9	1,8	1,8	1,4	1,8	1,9	1,9	II. AGROBANCO
III. BANCA MULTIPLE	1,7	1,9	2,1	2,0	1,7	1,8	1,8	1,8	1,8	1,8	1,9	2,1	2,3	III. EMPRESAS BANCARIAS
IV. INSTIT. NO BANCARIAS														IV. INSTIT. NO BANCARIAS
Empresas Financieras	5,3	5,4	4,9	5,0	4,6	4,6	4,6	4,7	4,7	4,7	4,9	5,2	5,3	Empresas Financieras
Cajas Municipales	4,7	4,9	5,0	4,9	5,5	5,9	5,9	5,9	5,8	5,3	5,7	5,8	5,9	Cajas Municipales
Cajas Rurales	4,1	3,8	8,5	9,0	9,3	9,8	9,8	10,6	9,8	11,1	11,8	11,9	11,8	Cajas Rurales
Edpymes	6,4	8,0	7,7	7,6	6,9	6,9	7,2	10,0	10,0	8,6	7,4	6,9	6,7	Edpymes
<b>TOTAL</b>	<b>2,7</b>	<b>2,9</b>	<b>3,1</b>	<b>3,0</b>	<b>2,9</b>	<b>3,1</b>	<b>3,1</b>	<b>3,1</b>	<b>3,1</b>	<b>3,0</b>	<b>3,1</b>	<b>3,3</b>	<b>3,5</b>	<b>TOTAL</b>

1/ Cifras Preliminares

FUENTE: Superintendencia de Banca, Seguros y AFP's

ELABORACIÓN:BCRP.Sucursal Arequipa. Departamento de Estudios Económicos

