

BANCO CENTRAL DE RESERVA DEL PERU
SUCURSAL AREQUIPA



AREQUIPA: Síntesis de Actividad Económica
Febrero 2014¹

Departamento de Estudios Económicos

El Banco Central de Reserva del Perú (BCRP) ha considerado presentar un conjunto de indicadores sectoriales de actividad económica con la finalidad de poder realizar el seguimiento del desempeño de la economía departamental. Para el sector real, se ha utilizado el Valor Bruto de Producción a precios del año 2007 para los sectores disponibles. Cabe señalar que a partir de enero 2014, el Instituto Nacional de Estadística (INEI) ha realizado el cambio de año base (de 1994 a 2007) para la construcción del Producto Bruto Interno (PBI) nacional, estando en elaboración la desagregación departamental. En la medida que se publique referida información, el BCRP volvería a elaborar para cada departamento un indicador agregado de actividad económica.

¹ En el presente informe participaron Jorge Zúñiga, Lizzie Jugo y Judith Reátegui.

ÍNDICE

	<i>Página</i>
RESUMEN EJECUTIVO	3
I. ACTIVIDAD PRODUCTIVA.....	5
1. Actividad primaria	5
1.1 Sector agropecuario	5
1.2 Sector pesca.....	6
1.3 Sector minería	7
2. Otros indicadores sectoriales	8
2.1 Sector manufactura.....	8
2.2 Sector construcción.....	10
2.3 Arribos a los establecimientos de hospedaje.....	10
II. ASPECTOS LABORALES	11
1. Empleo.....	11
III. SECTOR EXTERNO	12
1. Exportaciones	12
IV. CRÉDITO Y DEPÓSITOS	12
1. Crédito del sistema financiero	12
2. Depósitos en el sistema financiero.....	14
V. FINANZAS PÚBLICAS	15
1. Consumo público	15
2. Inversión pública.....	16
VI. ANEXOS.....	18

RESUMEN EJECUTIVO

Principales hechos de importancia

- En febrero, el **sector pesca** se expandió 45,5 por ciento interanual, seguido del sector **agropecuario** y **minero**, al registrar crecimientos de 2,2 y 0,8 por ciento, respectivamente.
- En cuanto a otros **indicadores económicos** de la región, se observa que el sector manufacturero registró, en febrero, una expansión de 17,4 por ciento, por mayor producción de productos primarios; los arribos a los establecimientos de hospedaje aumentaron 7,9 por ciento; el empleo formal urbano en empresas de 10 y más trabajadores en la ciudad de Arequipa creció 5,3 por ciento; el crédito se incrementó 16,1 por ciento y la inversión pública 111,8 por ciento. Los despachos de cemento aumentaron 5,0 por ciento.

Actividad primaria

- El **sector agropecuario** creció 2,2 por ciento en febrero, impulsado por la mayor producción de ajo (55,0 por ciento), cebolla (0,7 por ciento), papa (45,5 por ciento); complementariamente, en el sub-sector pecuario se dio una mejora en las líneas de carne de ave (0,1 por ciento), de porcino (5,9 por ciento), de huevos (2,7 por ciento) y de leche (4,6 por ciento). En los dos primeros meses del año, el sector agropecuario se mantuvo semejante al período comparativo.
- El **sector pesca** creció 45,5 por ciento, resultado del dinamismo de la captura de especies para la línea de consumo humano directo (212,0 por ciento). Entre enero y febrero, la actividad cayó en 1,1 por ciento, ante la nula actividad de la pesca industrial.
- El **sector minero** creció 0,8 por ciento, por mayores volúmenes de cobre (2,2 por ciento), plata (6,2 por ciento) y zinc (8,3 por ciento). A febrero, el sector minero acumuló una mejora de 5,4 por ciento, asociada a los metales de cobre (9,7 por ciento), plata (6,7 por ciento), zinc (17,4 por ciento) y molibdeno (48,0 por ciento).

Otros indicadores de actividad económica

- El **sector manufactura** aumentó 17,4 por ciento en febrero, respecto a similar mes de 2013, incidiendo la mayor producción de congelado (118,0 por ciento), productos derivados de cobre (64,3 por ciento), lácteos (107,1 por ciento), molinería (74,3 por ciento) y cerveza (10,6 por ciento). Entre enero y febrero, el sector manufactura, acumuló una variación positiva de 10,2 por ciento, sostenida por la mayor producción de la manufactura primaria, asociada a la línea de congelado (262,5 por ciento) y de productos derivados de cobre (68,7 por ciento).
- Los **despachos de cemento** variaron positivamente en febrero (5,0 por ciento), respecto a similar mes del año anterior. Mientras que para el acumulado de los dos meses, la variación fue de 3,0 por ciento.
- Los **arribos a los establecimientos de hospedaje** aumentaron 7,9 por ciento en el mes, siendo importante la mayor afluencia tanto de extranjeros como de nacionales. Para el período acumulado a febrero, el arribo de turistas mejoró en 8,8 por ciento, sostenido por el mayor flujo de extranjeros y nacionales.
- El **empleo formal** en empresas de más de 10 trabajadores en la ciudad de Arequipa mejoró 5,3 por ciento en el mes, por mayor dinamismo de los sectores extractivo (13,4 por ciento),

transportes, almacenes y comunicaciones (6,5 por ciento), manufacturero (7,2 por ciento) y servicios (5,1 por ciento). En los dos primeros meses del año, el empleo sostuvo un crecimiento de 4,8 por ciento.

- El **crédito directo total** se incrementó 16,1 por ciento en febrero, con relación a similar mes del año anterior. Los mayores crecimientos correspondieron al **corporativo, a grandes y medianas empresas e hipotecario** con el 20,8 y 17,6 por ciento, respectivamente.
- La **inversión pública** (S/.121,0 millones) aumentó 111,8 por ciento interanual en términos reales, asociada al incremento de la inversión del Gobierno Nacional (157,8 por ciento) y del Gobierno Regional (440,7 por ciento) y en menor medida de los gobiernos locales (27,2 por ciento). En los dos primeros meses del año, la inversión pública acumuló una variación positiva de 132,4 por ciento, impulsada principalmente por la inversión del Gobierno Nacional (305,7 por ciento) y la del Gobierno Regional (333,9 por ciento)

CUADRO N° 1
OTROS INDICADORES DE ACTIVIDAD ECONOMICA
(Variación % respecto a similar mes del año anterior)

	Set.13	Oct.13	Nov.13	Dic.13	Ene.14	Feb.14
Producción industrial 1/	↓ -7,5	↑ 12,0	↓ -3,1	↑ 11,1	↑ 3,6	↑ 17,4
Despachos de cemento	↑ 41,7	↑ 40,4	↑ 47,8	↑ 48,7	↑ 1,2	↑ 5,0
Arribos a establecimientos de hospedaje	↑ 1,5	↑ 6,2	↑ 6,7	↑ 2,0	↑ 9,5	↑ 7,9
Empleo formal urbano 2/	↑ 4,2	↑ 4,6	↑ 4,1	↑ 4,4	↑ 4,3	↑ 5,3
Crédito total 3/	↑ 19,0	↑ 19,0	↑ 17,5	↑ 16,6	↑ 16,1	↑ 16,1
Crédito de consumo 3/	↑ 18,0	↑ 17,9	↑ 18,0	↑ 15,0	↑ 14,7	↑ 14,9
Crédito hipotecario 3/	↑ 22,6	↑ 22,0	↑ 21,4	↑ 19,7	↑ 18,3	↑ 17,6
Inversión pública 1/	↑ 15,6	↑ 156,6	↑ 75,7	↑ 22,1	↑ 184,6	↑ 111,8

1/ En términos reales

2/ En empresas de 10 a más trabajadores situadas en la ciudad de Arequipa.

3/ En términos nominales

Fuentes: BCRP - Sucursal Arequipa, SBS, MTPE y MEF.

I. ACTIVIDAD PRODUCTIVA

1. Actividad primaria

1.1 Sector agropecuario

- El **sector agropecuario** registró una mejora de 2,2 por ciento, impulsada por el sub-sector agrícola (2,6 por ciento) y complementariamente por el sub-sector pecuario que creció 1,8 por ciento. En los dos primeros meses del año, el **valor agropecuario** fue semejante a igual período del año anterior; luego que la evolución de la actividad pecuaria (0,9 por ciento) compensara en cierta medida la caída ocurrida en la actividad agrícola (-0,6 por ciento).

CUADRO N° 2
SECTOR AGROPECUARIO 1/
(Miles de toneladas)

Subsectores	Estructura Porcentual 2012 2/	Febrero				Enero - Febrero			
		2013	2014	Var.%	Contribución al crecimiento 3/	2013	2014	Var.%	Contribución al crecimiento 3/
SECTOR AGRICOLA	63,2			2,6	1,5			-0,6	-0,3
Ají pprika	2,5	0,1	0,0	-100,0	-0,4	0,1	0,0	-100,0	-0,2
Ajo	1,5	0,2	0,3	55,0	0,0	4,3	1,8	-57,3	-0,5
Alfalfa	17,6	292,3	288,7	-1,2	-0,3	597,0	581,2	-2,6	-0,6
Arroz	9,5	16,7	18,0	7,5	0,7	16,7	18,0	7,5	0,4
Arveja grano verde	0,3	1,1	1,1	2,7	0,0	1,7	1,9	9,7	0,0
Cana de azcar	0,2	6,7	9,3	38,0	0,1	15,3	17,8	16,6	0,1
Cebolla	15,0	21,0	21,2	0,7	0,1	44,8	46,1	2,9	0,3
Frijol grano seco	0,8	0,1	0,1	129,7	0,1	0,1	0,3	93,0	0,1
Maz chala	2,7	53,4	52,4	-1,8	-0,1	108,8	99,5	-8,6	-0,3
Maz choclo	0,4	0,2	0,2	-15,5	0,0	0,2	0,2	8,45	0,0
Olivo	2,6	0,0	0,0	n.d.	n.d.	0,0	0,0	n.d.	n.d.
Papa	6,5	8,0	11,6	45,5	1,1	20,3	26,2	29,5	0,9
Tomate	0,8	2,4	3,3	35,1	0,4	5,1	4,9	-4,9	-0,1
Trigo	0,9	0,0	0,0	n.d.	n.d.	0,0	0,1	n.d.	n.d.
Vid	1,0	4,3	3,7	-14,1	-0,6	7,4	6,3	-15,0	-0,6
Zapallo	0,9	6,9	8,2	18,8	0,3	14,3	15,0	4,9	0,1
SECTOR PECUARIO	36,8			1,8	0,8			0,9	0,4
Carne de ave	17,1	8,6	8,6	0,1	0,0	17,1	17,2	0,8	0,2
Carne de ovino	0,3	0,2	0,2	-1,7	0,0	0,3	0,3	0,0	0,0
Carne de porcino	1,8	0,9	0,9	5,9	0,1	1,7	1,8	7,1	0,2
Carne de vacuno	1,3	0,6	0,5	-3,8	-0,1	1,1	1,1	-0,7	0,0
Carne de caprino	0,0	0,0	0,0	0,0	0,0	0,0	0,0	3,3	0,0
Carne de alpaca	0,2	0,1	0,1	0,0	0,0	0,2	0,2	-0,5	0,0
Carne de llama	0,0	0,0	0,0	0,0	0,0	0,1	0,1	-7,0	0,0
Huevos	1,9	1,0	1,0	2,7	0,1	2,1	2,1	1,6	0,0
Leche	14,1	24,5	25,6	4,6	0,6	53,1	53,2	0,3	0,0
SECTOR AGROPECUARIO	100,0			2,2	2,2			0,0	0,0

1/ Cifras preliminares.

2/ A precios de 2007

3/ En base a la estructura de similar periodo de 2013

Fuente: Gerencia Regional de Agricultura y Riego-Arequipa

Elaboracin: BCRP, Sucursal Arequipa, Departamento de Estudios Econmicos

- La **actividad agrcola**, explica su evolucin, en los mayores volmenes de produccin de cebolla (0,7 por ciento), papa (45,5 por ciento), ajo (55,0 por ciento) y cana de azcar (38,0 por ciento), entre otros, resultado de las mayores cosechas zonales, por razones de estacionalidad.
- En el ao, los cultivos que mantuvieron un indicador positivo fueron: arroz (7,5 por ciento), cebolla (2,9 por ciento), papa (29,5 por ciento) y en menor medida arveja grano verde (9,7 por ciento), cana de azcar (16,6 por ciento), frijol grano seco (93,0 por ciento) y zapallo (4,9 por ciento).

- La evolución de la **actividad pecuaria** en febrero, se explica por los mayores niveles de producción de carne de ave (0,1 por ciento), carne de porcino (5,9 por ciento); además de la producción de huevos (2,7 por ciento) y de leche fresca (4,6 por ciento).
- A febrero, el **sub-sector pecuario** mantuvo el indicador positivo (0,9 por ciento), explicado por la mayor producción de leche fresca (0,3 por ciento), carne de ave (0,8 por ciento), de porcino (7,1 por ciento) y de huevos (1,6 por ciento).
- El avance de la presente **campana de siembras 2013/2014** registró una superficie acumulada de 39 868 hectáreas, con los principales cultivos, superficie menor en 1,9 por ciento a igual período de la campaña anterior; resultado de las menores extensiones que reportaron los cultivos ají pprika (-76,1 por ciento), alfalfa (-13,6 por ciento), cebolla (-9,7 por ciento), trigo (-17,9 por ciento) y zapallo (-14,0 por ciento).

CUADRO N° 3
SUPERFICIE SEMBRADA 1/
(En hectreas)

	Campaa agrcola 2/		Variacin	
	2012/2013	2013/2014	Absoluta	Porcentual
Aj pprika	1 210	289	- 921	-76,1
Ajo	270	598	328	121,5
Alfalfa	4 449	3 846	- 603	-13,6
Arroz	19 839	19 995	156	0,8
Arveja Grano verde	708	860	152	21,5
Caa de azcar	5	49	44	824,5
Cebolla	3 698	3 341	- 357	-9,7
Frijol grano seco	118	184	66	55,9
Maz Chalero	5 827	6 166	339	5,8
Maz choclo	121	249	128	105,8
Olivo	0	1	1	n.d.
Papa	2 823	2 966	143	5,1
Tomate	370	372	2	0,5
Trigo	218	179	- 39	-17,9
Vid	71	0	- 71	-100,0
Zapallo	899	773	- 126	-14,0
Total	40 626	39 868	- 758	-1,9

1/ Cifras preliminares.

2/ De agosto a febrero.

Fuente: Gerencia Regional de Agricultura y Riego - Arequipa.

Elaboracin: BCRP, Sucursal Arequipa. Departamento de Estudios Econmicos.

1.2 Sector pesca

- La **actividad pesquera** en febrero report una mejora de 45,5 por ciento respecto a similar mes de 2013, asociada a la pesca de consumo humano directo, en la lnea de recursos frescos. En los dos meses del ao, el sector acumul una cada de 1,1 por ciento, explicada por la nula extraccin del recurso anchoveta para la pesca de consumo humano indirecto.
- Cabe mencionar, que la falta del recurso anchoveta en la zona fue determinante en la actividad pesquera, la que fuera compensada, en cierta medida, por el mayor desembarque de recursos de la lnea de fresco, tanto de pescados como de mariscos; y en menor medida de congelado (70,1 por ciento).

CUADRO N° 4
SECTOR PESCA 1/
(En toneladas)

	Febrero			Enero - Febrero		
	2013	2014	Var.%	2013	2014	Var.%
Consumo Humano Directo	1 828	5 702	212,0	4 824	11 168	131,5
Fresco 2/	1 828	5 702	212,0	4 478	10 580	136,3
Congelado	0	0	n.d.	346	588	70,1
Consumo Humano Indirecto	0	0	n.d.	4 744	0	-100,0
SECTOR PESCA 2/			45,5			-1,1

1/ Cifras preliminares

2/ A precios de 2007

Fuente: Gerencia de la Producción-Arequipa

Elaboración: BCRP, Sucursal Arequipa, Departamento de Estudios Económicos.

- En febrero, el precio promedio de la harina de pescado fue US\$ 1 503,0 por tonelada, resultado superior en 4,0 por ciento, en relación al mes anterior.

GRÁFICO N° 1
COTIZACIÓN INTERNACIONAL DE HARINA DE PESCADO
(Hamburgo - US\$/TM)

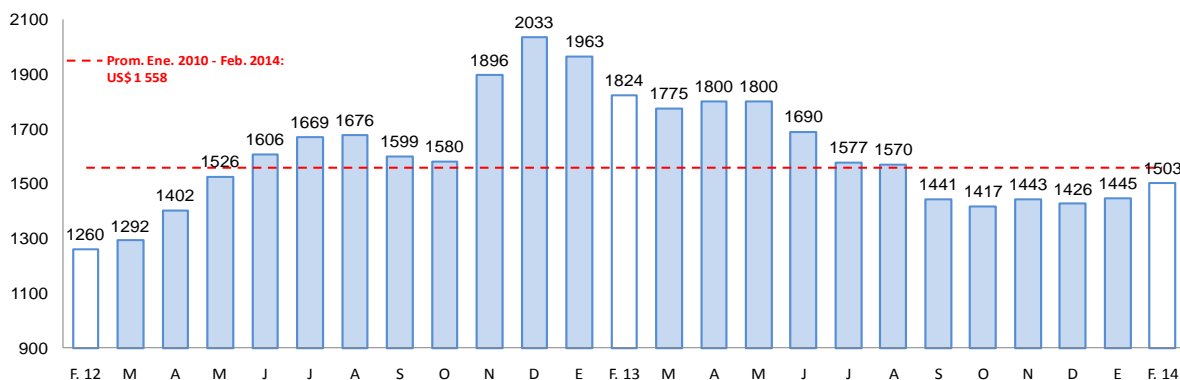

Fuente: Bloomberg.

1.3 Sector minería

- La **actividad minera** creció ligeramente 0,8 por ciento en el período interanual, impulsado por los mayores volúmenes producidos de cobre (2,2 por ciento) y adicionalmente de plata (6,2 por ciento), zinc (8,3 por ciento) y molibdeno (20,7 por ciento). En los meses de enero y febrero, la actividad minera creció 5,4 por ciento, al sostenerse el dinamismo en la extracción de cobre (9,7 por ciento), principalmente, además de plata (6,7 por ciento), zinc (17,4 por ciento) y molibdeno (48,0 por ciento).

CUADRO N° 5
SECTOR MINERÍA 1/

(Variación % real respecto a similar periodo del año anterior)

Mineral	Estructura Porcentual 2012 2/	Febrero				Enero - Febrero			
		2013	2014	Var.%	Contribución 3/	2013	2014	Var.%	Contribución 3/
Cobre (TMF)	74,1	18 226	18 630	2,2	1,6	37 724	41 370	9,7	7,1
Oro (KGF)	16,9	995	940	-5,5	-0,9	2 139	1 838	-14,1	-2,3
Plata (KGF)	5,3	21 877	23 239	6,2	0,4	42 717	45 565	6,7	0,4
Plomo (TMF)	1,9	858	667	-22,3	-0,6	1 710	1 536	-10,2	-0,3
Zinc (TMF)	1,3	1 091	1 182	8,3	0,1	2 257	2 650	17,4	0,3
Molibdeno (TMF)	0,4	309	373	20,7	0,1	598	885	48,0	0,2
SECTOR MINERÍA 2/	100,0			0,8	0,8			5,4	5,4

1/ Cifras preliminares.

2/ A precios de 2007

3/ En base a la estructura de similar periodo de 2013.

Fuente: Ministerio de Energía y Minas.

Elaboración: BCRP, Sucursal Arequipa. Departamento de Estudios Económicos.

GRÁFICO N° 2
CRECIMIENTO DE LA PRODUCCIÓN MINERA
 (Variación % real respecto a similar mes del año anterior)

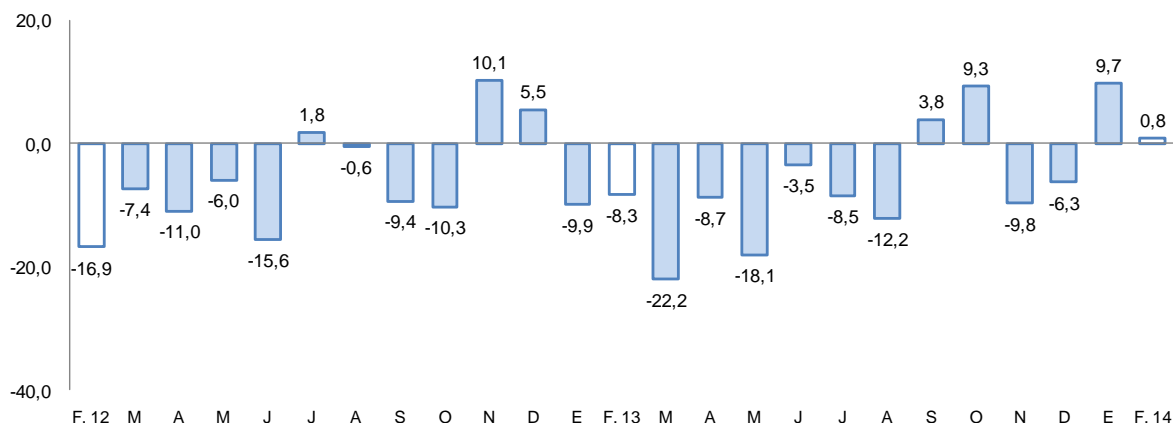

- La **cotización internacional de los principales metales** al considerar el período interanual, mantuvo su tendencia a la baja; es el caso de cobre (-11,4 por ciento), oro (-20,1 por ciento), plata (-31,1 por ciento), plomo (-11,2 por ciento) y zinc (-4,4 por ciento).

2. Otros indicadores sectoriales

2.1 Sector manufactura

- La **producción manufacturera** en el mes de análisis registró una variación positiva de 17,4 por ciento al compararla con igual mes de 2013, debido al resultado positivo tanto de la manufactura primaria como de la no primaria.
- En la manufactura primaria se observó un crecimiento de 66,9 por ciento, determinado por el aumento en la producción de congelado de pescado y de productos derivados de cobre.
- El crecimiento en la manufactura no primaria fue de 9,9 por ciento en febrero, explicado por los mayores niveles producidos en lácteos; productos de molinería; cerveza y malta; bebidas gaseosas; así como en prendas de vestir de fibra de alpaca, lana de oveja y algodón; pinturas y barnices y cemento.
- En el período acumulado al segundo mes del año, la producción industrial registró un crecimiento de 10,2 por ciento respecto a igual período del año anterior, impulsado por la manufactura primaria y en menor medida de la no primaria.

CUADRO N° 6
SECTOR MANUFACTURA
(Variación % real respecto a similar período del año anterior)

Ramas de actividad	Estructura porcentual 2012 2/	Febrero		Enero - Febrero	
		Var.%	Contribución 3/	Var.%	Contribución 3/
MANUFACTURA PRIMARIA	19,1	66,9	8,7	70,3	8,5
Conservas y congelado pescado	0,7	118,0	0,7	262,5	1,1
Harina y aceite de pescado	2,3	n.a.	0,0	n.a.	-0,3
Productos de cobre	16,0	64,3	8,0	68,7	7,7
MANUFACTURA NO PRIMARIA	80,9	9,9	8,7	2,0	1,7
Productos lácteos	4,1	107,1	3,7	83,0	2,9
Molinería	7,8	74,3	4,0	40,9	2,7
Cerveza y malta	17,1	10,6	1,6	10,9	1,6
Bebidas no alcohólicas	6,9	13,4	1,0	23,7	1,6
Hilatura de fibras textiles	7,0	28,0	2,7	30,7	2,5
Prendas de vestir	1,2	9,8	0,1	3,1	0,0
Pintura, barnices y lacas	0,5	8,9	0,0	-3,5	0,0
Fabricación productos plásticos	0,9	-1,4	0,0	7,2	0,1
Cemento	19,6	1,2	0,3	-8,7	-2,1
Productos metálicos	15,8	-25,5	-4,9	-37,6	-7,7
Lápices y conexos	0,2	27,8	0,1	17,3	0,1
SECTOR MANUFACTURA	100,0	17,4	17,4	10,2	10,2

2/ A precios de 1994.

3/ En base a la estructura de similar periodo de 2013.

Fuente: Empresas Industriales

Elaboración: BCRP, Sucursal Arequipa. Departamento de Estudios Económicos.

GRAFICO N° 3
CRECIMIENTO DE LA MANUFACTURA NO PRIMARIA
(Variación % real respecto a similar mes del año anterior)

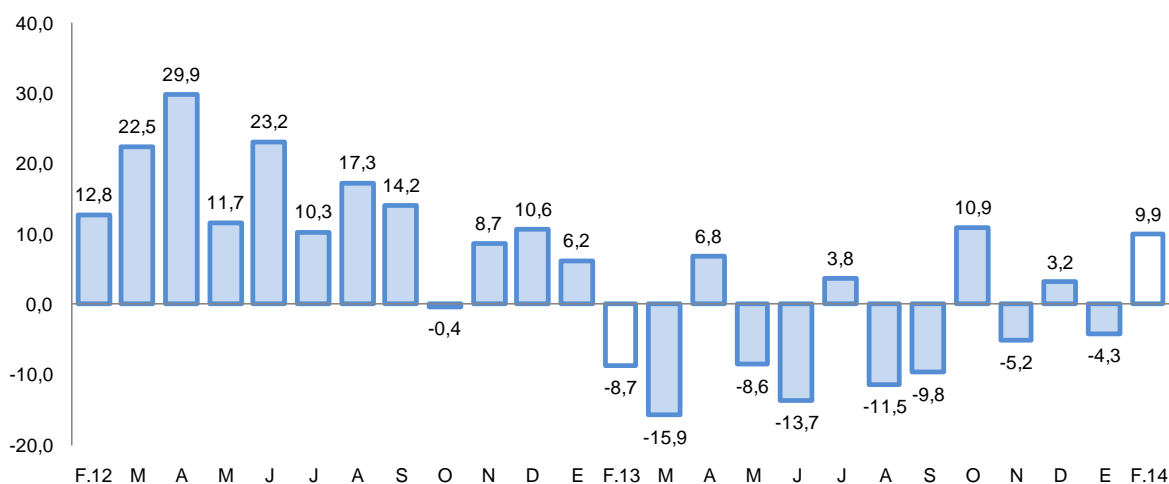

Fuente: BCRP, Sucursal Arequipa en base a información de las Empresas Industriales.

2.2 Sector construcción

- En el mes de febrero, los **despachos de cemento** al mercado interno fueron de 170 036 toneladas, mostrando una **variación positiva** de 5,0 por ciento al compararla con similar mes del año anterior.
- En los dos primeros meses del año, los despachos de cemento acumulados sumaron 353 609 toneladas, determinando un aumento de 3,0 por ciento respecto a igual período del año 2013.

GRAFICO N° 4
CRECIMIENTO DEL SECTOR CONSTRUCCIÓN
(Variación % real respecto a similar mes del año anterior)

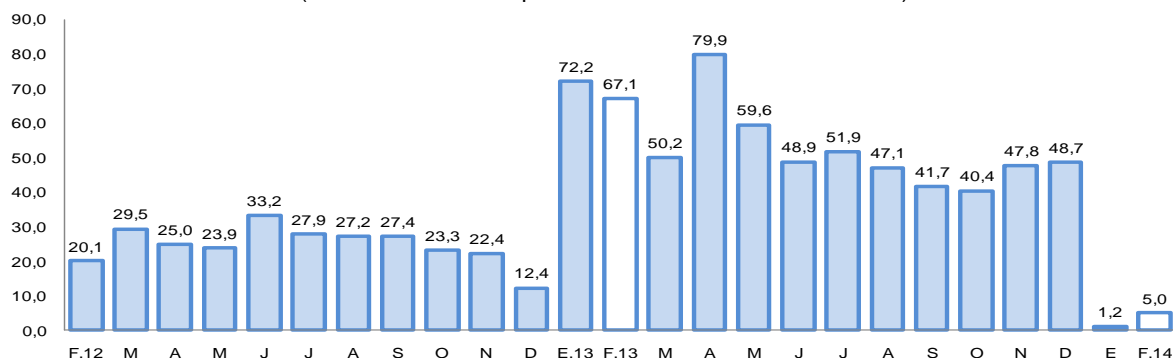

Fuente: BCRP, Sucursal Arequipa en base a información de las Empresas Industriales

2.3 Arribos a los establecimientos de hospedaje.

- El **arribo de turistas** al departamento en febrero fue de 137 379 personas, con un incremento de 7,9 por ciento en el período interanual, debido al aumento del turismo nacional y especialmente del extranjero; los turistas nacionales en su mayoría provinieron del departamento de Lima y en menor medida de Puno, Cusco y Tacna; mientras que los extranjeros procedieron mayormente de Chile, Francia, Alemania y Estados Unidos de América.
- En el acumulado a febrero del presente año, el número de visitantes fue de 286 226, mostrando un aumento de 8,8 por ciento respecto a igual período del año 2013, por la mejora tanto del turismo nacional como extranjero.

GRAFICO N° 5
CRECIMIENTO DE ARRIBOS A ESTABLECIMIENTOS DE HOSPEDAJE
(Variación % respecto a similar mes del año anterior)

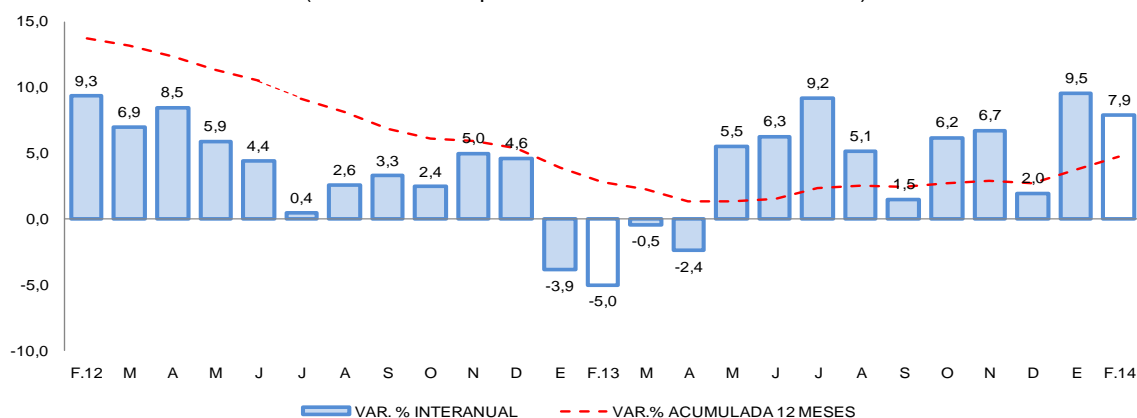

Fuente: Encuesta Mensual a Establecimientos de Hospedaje- MINCETUR.

II. ASPECTOS LABORALES

1. Empleo

- El **empleo formal** en la ciudad de Arequipa en empresas privadas formales de 10 a más trabajadores, aumentó 5,3 por ciento en febrero. La evolución se asocia al mayor dinamismo de los sectores extractivo (13,4 por ciento), transportes, almacenes y comunicaciones (6,5 por ciento), manufacturero (7,2 por ciento) y servicios (5,1 por ciento). Similar situación se produjo en los meses de enero y febrero, luego que el empleo formal mantuviera un indicador positivo en 4,8 por ciento.

CUADRO N° 7
CIUDAD DE AREQUIPA: ÍNDICE MENSUAL DE EMPLEO EN EMPRESAS PRIVADAS FORMALES DE 10 Y MÁS TRABAJADORES POR RAMA DE ACTIVIDAD ECONÓMICA 1/
 (Octubre 2010=100)

	Febrero			Enero - Febrero		
	2013	2014	Var.%	2013	2014	Var.%
Extractiva 2/	139,1	157,7	13,4	138,1	155,1	12,3
Industria manufacturera	101,6	108,9	7,2	102,0	108,4	6,2
Comercio	118,4	116,7	-1,5	118,2	117,9	-0,3
Transporte, almacenes y comunicaciones	104,7	111,5	6,5	103,7	111,7	7,7
Servicios 3/	96,1	101,0	5,1	97,7	101,2	3,6
Total	105,2	110,8	5,3	105,7	110,8	4,8

Nota: La información corresponde al primer día de cada mes.

1/ Cifras preliminares.

2/ Conformada por las subramas agricultura, pesca y minería.

3/ Conformada por las subramas servicios prestados a empresas, restaurantes y hoteles, establecimientos financieros, enseñanza, servicios sociales y comunales; y electricidad, gas y agua.

Fuente: MTPE - Encuesta Nacional de Variación del Empleo (ENVME)

Elaboración: BCRP, Sucursal Arequipa. Departamento de Estudios Económicos.

GRÁFICO N° 6
CIUDAD DE AREQUIPA: EMPLEO FORMAL URBANO EN EMPRESAS DE 10 A MÁS TRABAJADORES
 (Variación % respecto a similar mes del año anterior)

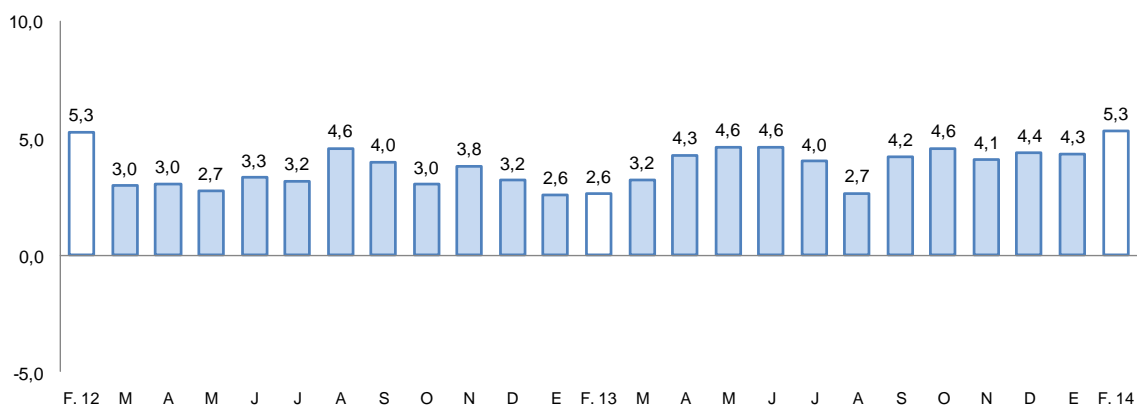

Fuente: Ministerio de Trabajo y Promoción del Empleo

III. SECTOR EXTERNO

1. Exportaciones

- Las **exportaciones** reportaron una caída de 13,8 por ciento, debido al menor dinamismo en los despachos de productos mineros de naturaleza tradicional, asociados al cobre, (-17,0 por ciento); adicionalmente, se contrajo el rubro de productos no tradicionales (-8,5 por ciento), por la contracción registrada en las líneas sidero-metalúrgica (-41,8 por ciento), mineral no metálica (-31,4 por ciento) y química (-14,8 por ciento); entre otros.
- En el período acumulado a febrero, el indicador de las exportaciones resultó menor en 9,9 por ciento, explicado por el menor dinamismo en los embarques de productos mineros relacionados al cobre (-12,0 por ciento), a ello se sumó la caída ocurrida en las exportaciones de productos no tradicionales (-5,5 por ciento), asociada a los rubros: sidero-metalúrgicos (-25,6 por ciento), mineral no metálico (-33,3 por ciento), químico (28,9 por ciento) y en menor medida de maderas, papeles y sus manufacturas (-15,7 por ciento).
- En el período acumulado a febrero, los principales países destino de los productos regionales fueron: Canadá (21,8 por ciento), Japón (20,1 por ciento), República Popular China (17,1 por ciento), España (10,5 por ciento), Estados Unidos de América (9,0 por ciento) y Suiza (7,7 por ciento); entre otros.

CUADRO N° 8
EXPORTACIONES POR GRUPO DE PRODUCTOS 1/
(Valor FOB en miles de US\$)

TIPO	Estructura		Febrero			Enero - Febrero			
	2012 2/	2013	2014	Var.%	Contribución 3/	2013	2014	Var. %	Contribución 3/
PRODUCTOS TRADICIONALES	88,1	157 896	133 789	-15,3	-11,9	411 344	366 780	-10,8	-8,9
Pesqueros	2,0	0	2 532	n.d.	n.d.	0	4 681	n.d.	n.d.
Agrícolas	0,1	317	508	60,1	0,1	513	729	42,0	0,0
Mineros	86,0	157 579	130 749	-17,0	-13,3	410 831	361 370	-12,0	-9,9
Petróleo y derivados	0,0	0	0	n.d.	n.d.	0	0	n.d.	n.d.
PRODUCTOS NO TRADICIONALES	11,9	44 460	40 675	-8,5	-1,9	88 346	83 516	-4,5	-1,0
Agropecuarios	3,0	5 894	8 416	42,8	1,2	14 150	18 248	29,0	0,8
Pesqueros	0,2	456	1 056	131,6	0,3	1 098	2 298	109,2	0,2
Textiles	3,5	10 512	12 914	22,8	1,2	20 023	23 597	17,8	0,7
Maderas y papeles y sus derivado:	0,0	81	83	1,6	0,0	148	124	-15,7	0,0
Químicos	1,9	4 873	4 151	-14,8	-0,4	11 113	7 901	-28,9	-0,6
Minerales no metálicos	0,8	2 080	1 426	-31,4	-0,3	5 027	3 351	-33,3	-0,3
Sidero-metalúrgicos	2,0	19 802	11 532	-41,8	-4,1	35 142	26 139	-25,6	-1,8
Metal-mecánicos	0,2	469	500	6,7	0,0	786	834	6,0	0,0
Otros	0,2	293	597	103,8	0,2	859	1 024	19,2	0,0
TOTAL EXPORTACIONES	100,0	202 356	174 464	-13,8	-13,8	499 691	450 296	-9,9	-9,9

1/ Cifras preliminares.

2/ A precios de 2007

3/ En base a la estructura de similar periodo de 2013

Fuente: Superintendencia Nacional de Administración y Tributaria.

Elaboración: BCRP, Sucursal Arequipa, Departamento de Estudios Económicos.

IV. CRÉDITO Y DEPÓSITOS

1. Crédito del sistema financiero

- El saldo de **créditos** al sector privado en el sector financiero de Arequipa, al finalizar el mes fue de S/. 7 925,9 millones; con una variación positiva de 16,1 por ciento, respecto a febrero de 2013. En la banca múltiple, que canaliza el 63,3 por ciento del crédito total, se observó un crecimiento de 16,1 por ciento en este período, mientras que las instituciones no bancarias

expandieron sus créditos 16,2 por ciento. El 75,5 por ciento de este saldo correspondió a moneda nacional.

CUADRO N° 9
CREDITO DIRECTO DEL SISTEMA FINANCIERO
(Saldos en miles de nuevos soles)

	Estructura %		Febrero		Var. %	Contribución 1/
	Febrero 2014	2013	2014			
Banco de la Nación	2,2	169 997	177 244	4,3	0,1	
Agrobanco	0,7	31 935	56 338	76,4	0,3	
Banca múltiple	63,3	4 321 310	5 017 353	16,1	10,2	
Instituciones no bancarias	33,8	2 301 955	2 674 993	16,2	5,5	
Cajas municipales	18,7	1 295 580	1 483 970	14,5	2,8	
Cajas rurales	0,7	182 060	56 796	-68,8	-1,9	
Edpymes	0,2	145 030	13 929	-90,4	-1,9	
Financieras	14,2	679 285	1 120 298	64,9	6,5	
TOTAL	100,0	6 825 197	7 925 928	16,1	16,1	
Corporativo, gran y mediana empresa	26,2	1 718 027	2 076 054	20,8	5,2	
Consumo	25,1	1 732 621	1 990 067	14,9	3,8	
Hipotecario	15,7	1 054 787	1 240 814	17,6	2,7	
Pequeña empresa	22,9	1 602 059	1 815 425	13,3	3,1	
Microempresa	10,1	717 703	803 568	12,0	1,3	
En moneda nacional	75,5	5 011 543	5 982 164	19,4	14,2	
En moneda extranjera	24,5	1 813 654	1 943 764	7,2	1,9	

1/ En puntos porcentuales.

Fuente: Superintendencia de Banca, Seguros y AFP.

Elaboración: BCRP, Sucursal Arequipa. Departamento de Estudios Económicos.

- Según tipo de crédito, los mayores aumentos corresponden a los corporativos, gran y mediana empresa (20,8 por ciento) e hipotecarios (17,6 por ciento).
- Las empresas que reportaron los mayores saldos de colocaciones fueron los bancos Crédito con el 23,4 por ciento y BBVA Continental con el 15,0 por ciento, seguidos de la Caja Municipal de Ahorro y Crédito de Arequipa con el 14,4 por ciento.

GRAFICO N° 7
CRECIMIENTO DEL CREDITO DIRECTO DEL SISTEMA FINANCIERO
(Var. % respecto a similar mes del año anterior)

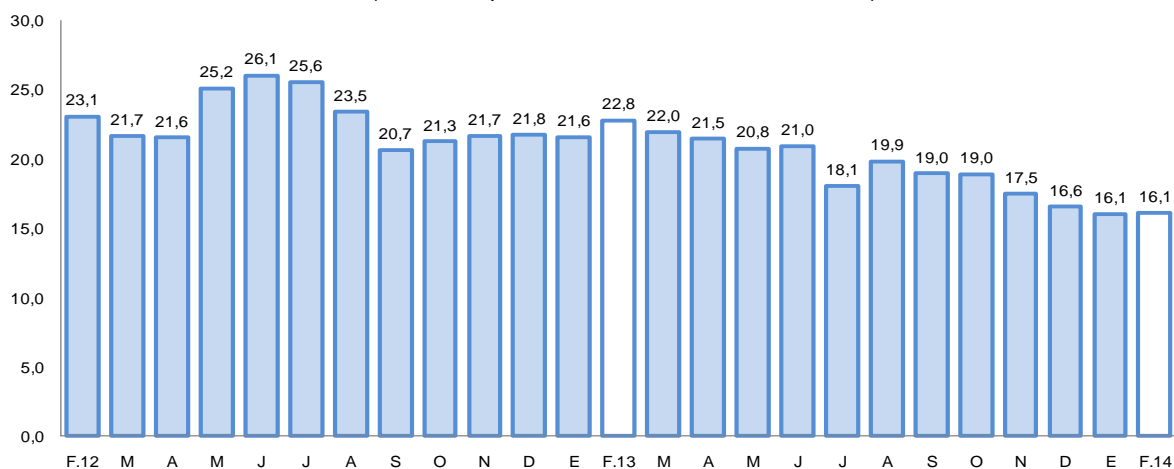

Fuente: Superintendencia de Banca, Seguros y AFP's.

Elaboración: BCRP, Sucursal Arequipa, Departamento de Estudios Económicos.



- La **cartera morosa** en febrero fue de 3,4 por ciento, 0,8 puntos porcentuales más que la registrada en igual mes del año 2 013; correspondiendo las tasas más elevadas a las cajas rurales (10,7 por ciento) y edpymes (9,2 por ciento).

GRAFICO N° 8
TASA DE MOROSIDAD DEL SISTEMA FINANCIERO 1/2/
(Porcentaje)

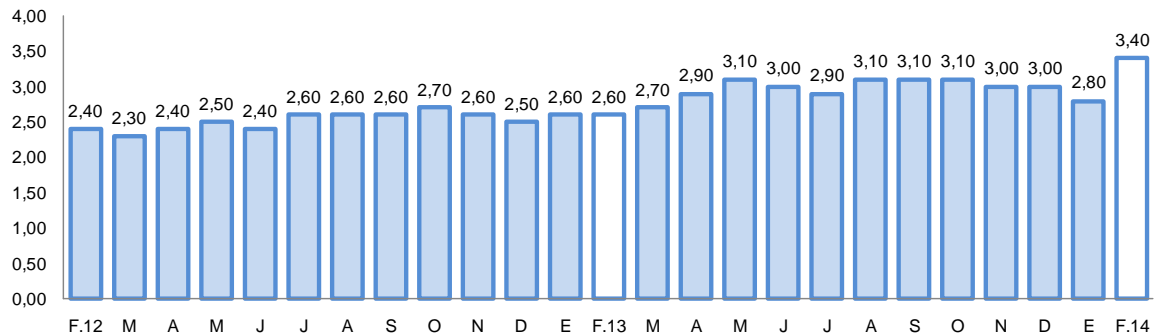

1/ Preliminar.

2/ Morosidad = (créditos vencidos + créditos en cobranza judicial) / colocaciones brutas.

2. Depósitos en el sistema financiero

- Los **depósitos y obligaciones** en el sistema financiero registraron un saldo de S/.6 801,5 millones, con un incremento de 30,6 por ciento; estando conformadas en un 67,9 por ciento por moneda nacional.
- Los depósitos del Banco de la Nación tuvieron una variación positiva de 12,3 por ciento; mientras que en la banca múltiple aumentaron 41,8 por ciento y en las instituciones no bancarias el incremento fue de 17,5 por ciento
- Por modalidad de captación, los mayores saldos de depósitos correspondieron a depósitos a plazo con el 47,6 por ciento; 33,9 por ciento a depósitos de ahorro y 18,5 por ciento a depósitos a la vista, el mayor crecimiento lo registró la modalidad a plazo con el 52,4 por ciento.
- Las instituciones que reportaron los mayores saldos de captaciones fueron la Caja Municipal de Ahorro y Crédito de Arequipa con el 24,6 por ciento, el Banco de Crédito con 23,6 por ciento, Scotiabank con 15,1 por ciento y el BBVA Continental con el 10,0 por ciento.

CUADRO N° 10
DEPOSITOS DEL SISTEMA FINANCIERO
(SalDOS en miles de nuevos soles)

	Estructura %		Febrero		Var. %	Contribución 1/
	Febrero 2014	2013	2014			
Banco de la Nación	7,4	445 245	499 922	12,3	1,0	
Banca múltiple	60,6	2 907 155	4 122 014	41,8	23,3	
Instituciones no bancarias	32,0	1 855 116	2 179 594	17,5	6,2	
Cajas municipales	27,1	1 553 559	1 845 133	18,8	5,6	
Cajas rurales	0,6	151 800	40 480	-73,3	-2,2	
Financieras	4,3	149 757	293 981	96,3	2,8	
TOTAL	100,0	5 207 516	6 801 530	30,6	30,6	
Vista	18,5	1 086 993	1 256 416	15,6	3,2	
Ahorro	33,9	1 997 033	2 308 431	15,6	6,0	
A plazos	47,6	2 123 490	3 236 683	52,4	21,4	
En moneda nacional	67,9	3 970 889	4 616 243	16,3	12,4	
En moneda extranjera	32,1	1 236 627	2 185 287	76,7	18,2	

1/ En puntos porcentuales.

Fuente: Superintendencia de Banca, Seguros y AFP.

Elaboración: BCRP, Sucursal Arequipa. Departamento de Estudios Económicos.

GRAFICO N° 9
CRECIMIENTO DE LOS DEPOSITOS DEL SISTEMA FINANCIERO
(Var. % respecto a similar mes del año anterior)

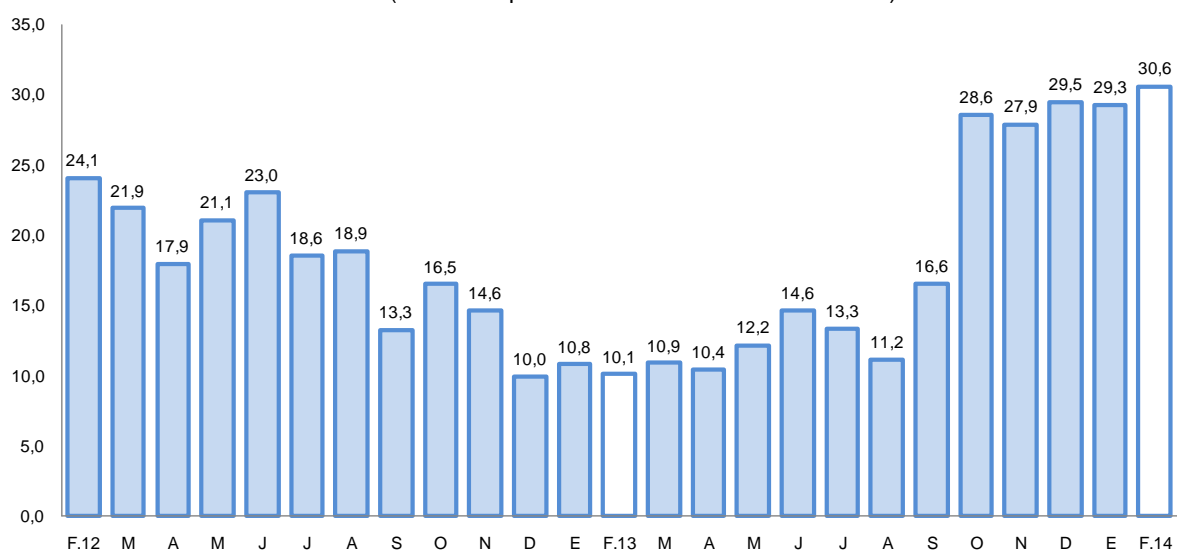

Fuente: Superintendencia de Banca, Seguros y AFP.

V. FINANZAS PÚBLICAS

1. Consumo público

- El **consumo público** en febrero tuvo un aumento de 10,2 por ciento en términos reales respecto a igual mes de 2013 debido al crecimiento del gasto del Gobierno Regional en 6,7 por ciento, así como de los gobiernos locales en 17,3 por ciento. El resultado tanto del Gobierno Regional como de los gobiernos locales se explica por el incremento del gasto en remuneraciones y bienes y servicios.

- En los 2 primeros meses del año, el consumo público en Arequipa ascendió a S/.151,4 millones, resultando superior en 7,4 por ciento en comparación al gasto efectuado en similar período del año anterior, al haber sido superior tanto el gasto del Gobierno Regional como de los Gobiernos Locales.

CUADRO N°11
CONSUMO PÚBLICO 1/2
(Miles de nuevos soles)

	Febrero			Enero - Febrero		
	2013	2014	Var.%real	2013	2014	Var.%real
Gobierno Regional	44 192	48 786	6,7	91 727	101 709	7,5
Gobiernos locales	25 165	30 513	17,3	44 590	49 680	8,6
Total	69 357	79 299	10,2	136 317	151 389	7,4

1/ Información actualizada al 31 de marzo de 2014.

2/ Comprende el gasto en remuneraciones y en bienes y servicios.

Fuente: Ministerio de Economía y Finanzas.

Elaboración: BCRP, Sucursal Arequipa. Departamento de Estudios Económicos.

2. Inversión pública

- La **inversión pública** en Arequipa, correspondiente a los tres niveles de gobierno, totalizó en el mes de análisis S/. 121,0 millones, 111,8 por ciento superior a lo invertido en similar mes del año anterior. La inversión aumentó en el Gobierno Nacional en 157,8 por ciento; en el Gobierno Regional en 440,7 por ciento y en los gobiernos locales en 27,2 por ciento.
- En el acumulado al mes de febrero la inversión pública fue de S/.183,9 millones, siendo superior en 132,4 por ciento al compararla con lo invertido en similar lapso del año anterior, al incrementarse la inversión del Gobierno Nacional en 305,7 por ciento; la del Regional en 333,9 y la de Gobiernos Locales en 16,0 por ciento.

CUADRO N° 12
INVERSIÓN PÚBLICA
(Miles de nuevos soles)

	Febrero			Enero - Febrero		
	2013	2014	Var %real	2013	2014	Var %real
Gobierno Nacional	14 074	37 651	157,8	16 313	68 438	305,7
Gobierno Regional	6 826	38 305	440,7	13 148	59 000	333,9
Gobiernos locales	34 162	45 080	27,2	47 026	56 431	16,0
Inversión Pública	55 062	121 036	111,8	76 487	183 869	132,4

1/ Información actualizada al 31 de marzo de 2014.

2/ Comprende la adquisición de activos no financieros.

Fuente: Ministerio de Economía y Finanzas.

Elaboración: BCRP, Sucursal Arequipa. Departamento de Estudios Económicos.

GRAFICO N° 10
CRECIMIENTO DE LA INVERSIÓN PÚBLICA
(Variación % real)

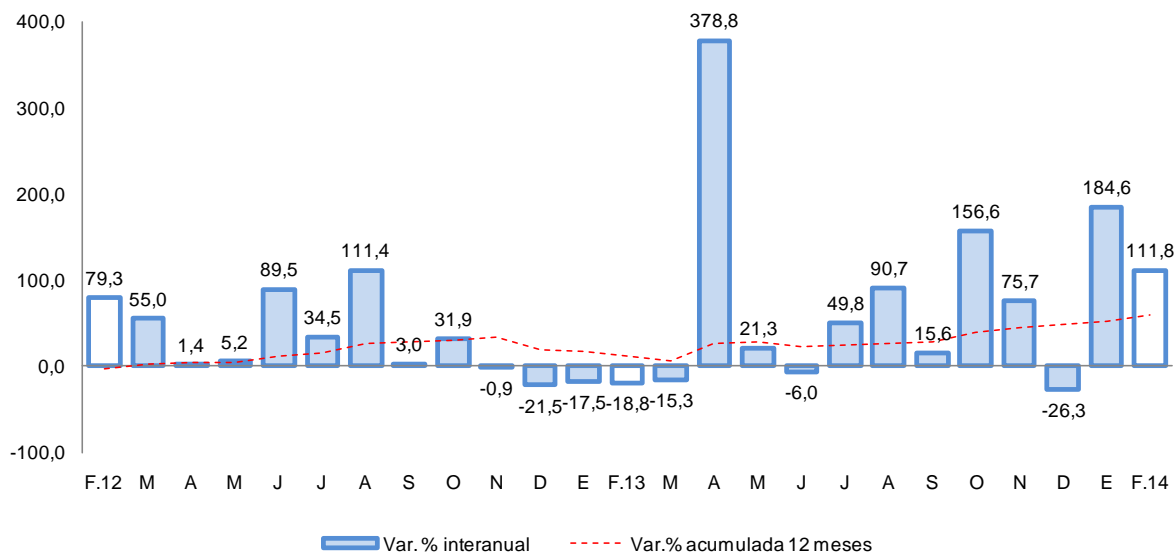

Fuente: Ministerio de Economía y Finanzas.

- Entre los principales proyectos que viene ejecutando el Gobierno Nacional, destaca la “Construcción y Mejoramiento de la Carretera Camaná-Div.Quilca-Matarani-Ilo-Tacna”, que en el mes mostró un monto ejecutado de S/.25,9 millones; siguiéndole el proyecto denominado “Intervenciones policiales para reducir delitos y faltas” con S/15,3 millones y “Acciones comunes” con S/8,1 millones.
- En el Gobierno Regional destacan: la “Construcción de la Vía Troncal Interconectora entre los Distritos de Miraflores, Alto Selva Alegre, Yanahuara, Cayma y Cerro Colorado” por un monto ejecutado de S/33,5 millones; “Instituciones educativas con condiciones para el cumplimiento de horas lectivas normadas” con una inversión de S/22,4 millones; y “Mejoramiento y Puesta en Valor de la Casa-Museo Mario Vargas Llosa” con una inversión de S/1,2 millones.
- Los gobiernos locales vienen ejecutando proyectos como “Mejoramiento de la Vía Alimentadora Av. Salaverry hasta Puente Los Remedios” con un gasto de S/ 1,9 millones; “Creación del Complejo Deportivo Teofilo Cubillas en Peruarbo, Cerro Colorado” por S/1,4 millones; y “Mejoramiento de Infraestructura Vial en Cerro Colorado” por la suma de S/1,2 millones.



VI. ANEXOS

ANEXO 1

AREQUIPA: PRODUCCIÓN AGROPECUARIA 1/
(T.m)

PRODUCTOS	2013											2014		
	FEB	MAR	ABR	MAY	JUN	JUL	AGO	SEP	OCT	NOV	DIC	ENE	FEB	
AGRICOLA														AGRICOLA
Ají pprika	100	521	1 074	3 111	2 105	1 147	52	0	0	0	0	0	0	Aj pprika
Ajo	220	345	59	288	89	835	4 415	8 938	7 918	20 944	7 959	1 501	341	Ajo
Alfalfa	292 300	290 482	276 444	264 981	239 496	238 038	244 333	251 440	272 405	182 149	287 584	292 502	288 699	Alfalfa
Arroz	16 748	123 366	37 408	72 039	10 013	0	0	0	0	0	0	0	17 999	Arroz
Arveja G. Verde	1 067	749	465	263	538	693	339	202	175	357	789	768	1 096	Arveja G. Verde
Caa de azcar	6 749	2 270	8 309	7 544	7 976	9 212	10 232	9 303	9 000	10 805	9 429	8 503	9 312	Caa de azcar
Cebolla	21 019	25 151	27 222	27 581	32 111	61 779	53 331	46 061	31 324	31 843	35 560	24 908	21 167	Cebolla
Frijol grano seco	64	53	34	18	109	1 993	4 340	1 980	667	187	118	127	147	Frijol grano seco
Maiz Chala	53 396	41 594	48 091	46 591	48 512	55 319	48 069	47 924	41 075	44 979	51 997	47 064	52 409	Maiz Chala
Maiz choclo	181	277	818	368	62	1 615	4 099	4 884	1 532	814	123	78	153	Maiz choclo
Olivo	0	0	2 366	1 157	402	340	0	0	0	0	0	0	0	Olivo
Papa	8 001	11 404	10 021	10 375	11 383	17 352	20 408	42 986	71 048	52 799	15 800	14 581	11 641	Papa
Tomate	2 414	2 268	2 633	3 143	2 588	2 419	3 074	2 882	1 275	1 465	1 894	1 619	3 262	Tomate
Trigo	0	9	4	4	345	242	137	675	8 294	9 076	3 504	78	0	Trigo
Vid	4 296	3 358	1 504	395	0	0	0	23	44	3 991	1 158	2 601	3 689	Vid
Zapallo	6 930	5 562	6 368	7 127	4 183	3 034	6 954	3 086	5 867	577	7 490	6 744	8 230	Zapallo
PECUARIO														PECUARIO
Carne Aves	8 576	8 626	8 585	8 592	8 504	8 537	8 534	8 516	8 499	8 521	8 631	8 613	8 585	Carne Aves
Carne alpaca	110	113	116	120	123	127	127	113	127	127	128	108	110	
Carne llama	28	31	33	34	35	37	38	36	38	39	37	25	28	Carne Camlidos
Carne Caprinos	15	16	17	17	17	17	18	18	17	16	16	16	15	Carne Caprinos
Carne Ovinos	174	179	185	184	184	186	188	160	188	184	187	174	171	Carne Ovinos
Carne Porcinos	867	865	860	862	859	862	863	865	871	878	960	927	918	Carne Porcinos
Carne Vacunos	560	580	586	603	585	615	623	611	610	585	584	567	539	Carne Vacunos
Huevo	1 012	1 069	1 058	1 082	1 020	1 062	1 060	1 019	1 062	1 025	1 069	1 079	1 039	Huevos Aves
Leche	24 516	26 785	25 962	26 822	25 899	26 741	26 740	25 859	26 679	25 907	26 886	27 604	25 632	Leche Vacunos

1/ Cifras preliminares

FUENTE: Gerencia Regional de Agricultura y Riego-Arequipa

ELABORACIN.BCRP.Sucursal Arequipa. Departamento de Estudios Econmicos



ANEXO 2

AREQUIPA: EXTRACCIÓN DE ESPECIES HIDROBIOLÓGICAS 1/

(T.m.)

	2013											2014		
	FEB	MAR	ABR	MAY	JUN	JUL	AGO	SEP	OCT	NOV	DIC	ENE	FEB	
CHD 2/	2 052	1 666	3 075	5 856	7 272	7 165	8 934	7 071	6 348	8 140	7 230	5 467	5 702	CHD 2/
Fresco	1 829	1 583	2 668	4 931	6 325	6 461	7 973	6 251	5 656	7 366	6 463	4 879	5 702	Fresco
Congelado	222	83	407	925	947	704	961	821	692	775	767	588	0	Congelado
CHI. 3/	0	0	0	0	22 107	54 269	24 182	0	1 348	12 609	0	0	0	CHI. 3/

1/ Cifras preliminares

2/ Consumo Humano Directo

3/ Consumo Humano Indirecto

FUENTE: Gerencia Regional de la Producción-Arequipa

ELABORACIÓN:BCRP.Sucursal Arequipa. Departamento de Estudios Económicos

ANEXO 3

AREQUIPA: PRODUCCIÓN MINERA 1/

	2013											2014		
	FEB	MAR	ABR	MAY	JUN	JUL	AGO	SEP	OCT	NOV	DIC	ENE	FEB	
MINERÍA METÁLICA														MINERÍA METÁLICA
Cobre (TMF)	18 226	19 878	20 729	20 719	22 880	22 597	22 741	23 678	23 837	23 634	24 406	22 740	18 630	Cobre (TMF)
Oro (KGF)	995	1 108	1 324	820	942	999	904	984	896	1 038	1 011	898	940	Oro (KGF)
Plata (KGF)	21 877	22 053	20 586	21 741	21 984	25 387	25 109	25 369	26 260	23 398	27 946	22 326	23 239	Plata (KGF)
Plomo (TMF)	858	688	816	768	1 090	988	972	1 029	890	824	879	869	667	Plomo (TMF)
Zinc (TMF)	1 091	1 093	1 213	1 344	1 443	1 441	1 533	1 640	1 586	1 482	1 583	1 468	1 182	Zinc (TMF)
Molibdeno (TMF)	309	320	293	371	483	510	528	629	655	704	709	512	373	Molibdeno (TMF)

1/ Cifras preliminares

FUENTE: Ministerio de Energía y Minas.

ELABORACIÓN: BCRP. Sucursal Arequipa. Departamento de Estudios Económicos



ANEXO 4

AREQUIPA: ÍNDICE DE PRODUCCIÓN MANUFACTURERA 1/
(Índice 1994=100,0)

DESCRIPCIÓN	2013											2014		
	FEB	MAR	ABR	MAY	JUN	JUL	AGO	SEP	OCT	NOV	DIC	ENE	FEB	
MANUFACTURA PRIMARIA	109,4	128,2	140,1	569,0	223,0	257,1	208,0	190,4	192,9	211,5	210,0	203,5	182,5	MANUFACTURA PRIMARIA
CONSERVAS Y CONGEL. DE PESCADO	550,7	117,6	160,9	42845,2	1726,4	1268,5	1197,4	2110,1	1707,9	1420,1	1642,9	1704,8	1200,5	CONSERVAS Y CONGEL. DE PESCADO
HARINA Y ACEITE DE PESCADO	0,0	0,0	0,0	0,0	71,5	147,4	77,3	0,0	1,3	42,5	0,0	0,0	0,0	HARINA Y ACEITE DE PESCADO
PRODUCTOS DE COBRE	175,8	214,6	234,0	266,8	300,6	314,6	279,9	287,4	297,2	305,6	328,1	316,1	288,8	PRODUCTOS DE COBRE
MANUFACTURA NO PRIMARIA	209,4	233,9	249,9	217,8	224,0	256,4	247,8	255,1	289,4	265,0	278,0	255,4	230,2	MANUFACTURA NO PRIMARIA
PRODUCTOS LÁCTEOS	26,9	52,2	57,9	60,3	60,3	40,9	28,6	57,4	137,2	57,1	51,6	56,1	55,7	PRODUCTOS LÁCTEOS
MOLINERÍA	86,3	153,0	160,2	181,9	167,8	194,3	209,8	202,3	201,6	192,3	192,5	181,3	150,4	MOLINERÍA
CERVEZA Y MALTA	227,7	178,3	203,9	197,8	150,8	419,1	350,2	307,9	356,9	400,2	354,3	309,7	252,0	CERVEZA Y MALTA
BEBIDAS NO ALCOHÓLICAS	515,3	567,5	532,2	562,3	400,2	514,4	546,5	592,5	643,8	686,4	662,8	773,4	584,4	BEBIDAS NO ALCOHÓLICAS
HILATURA FIBRAS TEXTILES	298,9	333,2	339,6	339,7	308,7	271,2	276,8	306,0	355,9	280,2	319,4	382,4	382,7	HILATURA FIBRAS TEXTILES
PRENDAS DE VESTIR	77,1	86,4	92,9	81,8	83,8	101,3	96,4	85,6	83,5	77,1	76,1	82,1	84,7	PRENDAS DE VESTIR
PINTURA, BARNICES Y LACAS	192,6	179,4	223,1	239,0	227,3	217,0	204,4	229,1	241,7	214,5	222,5	227,5	209,8	PINTURA, BARNICES Y LACAS
FABR. PROD. PLÁSTICOS	881,8	948,0	1073,8	779,8	963,9	863,3	1269,7	893,7	1044,6	692,5	847,4	1128,0	869,9	FABR. PROD. PLÁSTICOS
CEMENTO	710,6	764,3	778,7	781,5	766,6	844,1	878,8	896,0	863,0	931,3	1051,5	755,0	718,9	CEMENTO
PRODUCTOS METÁLICOS	532,7	589,5	685,9	274,4	553,3	378,3	356,3	381,9	369,0	313,8	415,1	407,9	396,8	PRODUCTOS METÁLICOS
LAPICES Y CONEXOS	126,1	130,0	55,9	81,3	130,6	121,4	130,1	146,9	143,6	156,0	239,9	213,9	161,1	LAPICES Y CONEXOS
TOTAL	187,1	210,3	225,4	296,2	223,8	256,6	238,9	240,6	267,9	253,1	262,8	243,9	219,5	TOTAL

1/ Cifras preliminares

FUENTE: Empresas Industriales

ELABORACIÓN: BCRP. Sucursal Arequipa. Departamento de Estudios Económicos

ANEXO 5

AREQUIPA: ÍNDICE DE PRODUCCIÓN MANUFACTURERA 1/

(Variación porcentual)

DESCRIPCIÓN	2013											2014		
	FEB	MAR	ABR	MAY	JUN	JUL	AGO	SEP	OCT	NOV	DIC	ENE	FEB	
MANUFACTURA PRIMARIA	-52,0	-41,5	-59,8	88,3	-1,3	40,1	4,1	4,6	18,3	67,0	72,8	66,9	66,9	MANUFACTURA PRIMARIA
CONSERVAS Y CONGEL. DE PESCADO	-43,3	-92,1	-89,0	4440,3	-40,9	20,6	2876,9	34000,0	0,0	1334,4	425,7	245,7	118,0	CONSERVAS Y CONGEL. DE PESCADO
HARINA Y ACEITE DE PESCADO	-100,0	-100,0	-100,0	-100,0	12,9	907,4	66,5	0,0	0,0	0,0	0,0	n.a.	n.a.	HARINA Y ACEITE DE PESCADO
PRODUCTOS DE COBRE	-49,8	-37,7	-26,4	-17,7	3,1	11,1	-8,4	-6,4	8,0	43,9	63,9	72,9	64,3	PRODUCTOS DE COBRE
MANUFACTURA NO PRIMARIA	-8,7	-15,9	6,8	-8,6	-13,7	3,8	-11,5	-9,8	10,9	-5,2	3,2	-4,3	9,9	MANUFACTURA NO PRIMARIA
PRODUCTOS LÁCTEOS	-2,6	-28,5	52,1	53,4	46,9	26,2	-29,6	46,4	210,5	5,3	19,3	64,1	107,1	PRODUCTOS LÁCTEOS
MOLINERÍA	-41,8	-18,4	-6,3	13,7	-8,1	28,5	14,6	10,7	14,4	31,2	50,2	21,5	74,3	MOLINERÍA
CERVEZA Y MALTA	-31,7	-49,1	-31,2	-39,0	-50,1	21,6	-7,6	-21,1	-10,9	-5,6	-4,1	11,2	10,6	CERVEZA Y MALTA
BEBIDAS NO ALCOHÓLICAS	-3,8	-6,1	-9,0	-7,2	-26,2	-15,2	-19,5	-7,9	-10,8	-8,2	-7,3	32,8	13,4	BEBIDAS NO ALCOHÓLICAS
HILATURA FIBRAS TEXTILES	-19,3	-4,4	1,5	3,4	4,6	-1,7	2,1	35,2	49,8	17,1	43,1	33,4	28,0	HILATURA FIBRAS TEXTILES
PRENDAS DE VESTIR	-1,9	9,9	44,2	-2,1	-2,6	-0,7	8,6	-19,6	-1,4	-11,6	-15,6	-3,0	9,8	PRENDAS DE VESTIR
PINTURA, BARNICES Y LACAS	-7,6	-11,7	-9,7	-18,3	-10,0	-16,5	-8,2	-11,0	-12,0	-19,5	2,8	-12,6	8,9	PINTURA, BARNICES Y LACAS
FABR. PROD. PLÁSTICOS	-1,3	7,8	71,1	-7,2	24,0	3,3	16,4	-12,2	-7,9	-29,3	-17,2	15,0	-1,4	FABR. PROD. PLÁSTICOS
CEMENTO	21,5	10,6	18,8	21,3	8,7	10,1	3,7	1,6	-8,5	6,3	17,1	-16,4	1,2	CEMENTO
PRODUCTOS METÁLICOS	5,0	-15,4	33,1	-47,2	-27,3	-30,5	-47,5	-45,8	11,5	-45,3	-34,5	-46,1	-25,5	PRODUCTOS METÁLICOS
LAPICES Y CONEXOS	-13,9	-35,8	14,3	96,5	145,4	67,2	50,0	42,6	7,1	-20,2	20,8	10,4	27,8	LAPICES Y CONEXOS
TOTAL	-18,3	-20,6	-13,1	17,2	-11,3	10,2	-8,9	-7,5	12,0	3,1	11,1	3,6	17,4	TOTAL

1/ Cifras preliminares

FUENTE: Empresas Industriales

ELABORACIÓN:BCRP.Sucursal Arequipa. Departamento de Estudios Económicos



ANEXO 6

AREQUIPA: EXPORTACIONES POR TIPO DE PRODUCTO 1/

(Miles de US\$ FOB)

	2013											2014		
	FEB	MAR	ABR	MAY	JUN	JUL	AGO	SEP	OCT	NOV	DIC	ENE	FEB	
Productos tradicionales	157 896	293 527	214 874	312 384	255 299	240 571	270 501	264 071	268 486	218 199	175 821	232 991	133 789	Productos tradicionales
Agropecuario	317	319	361	358	180	356	148	184	183	347	146	221	508	Agropecuario
Pesquero	0	2 652	1 139	684	0	0	8 865	6 651	4 972	821	1 925	2 149	2 532	Pesquero
Minero	157 579	290 556	213 374	311 342	255 119	240 215	261 455	257 236	263 319	217 031	173 750	230 621	130 749	Minero
Petroleo y Derivados	0	0	0	0	0	0	33	0	12	0	0	0	0	Petroleo y Derivados
Productos no tradicionales	44 460	48 194	46 439	51 815	47 824	51 869	53 480	45 951	41 936	38 475	30 849	42 839	40 675	Productos no tradicionales
Agropecuario	5 894	6 219	5 897	9 205	8 854	9 624	8 397	9 623	9 178	9 920	15 481	9 832	8 416	Agropecuario
Textiles	10 512	11 837	10 871	12 706	12 914	13 052	16 525	12 328	12 169	11 604	5 129	10 683	12 914	Textiles
Pesquero	456	753	253	500	961	889	865	1 145	1 019	955	639	1 242	1 056	Pesquero
Mineral no Metálico	2 080	1 740	1 749	1 518	1 449	2 810	1 842	2 122	2 356	1 758	2 045	1 925	1 426	Mineral no Metálico
Siderurgico	19 802	19 585	21 097	21 096	18 162	19 148	20 275	14 493	10 318	8 163	4 231	14 606	11 532	Siderurgico
Metal Mecánico	469	241	574	209	572	436	390	336	529	603	272	333	500	Metal Mecánico
Químico	4 873	7 318	5 458	5 954	4 273	5 244	4 517	5 165	5 728	4 943	2 568	3 750	4 151	Químico
Maderas y Papel	81	55	34	20	67	71	42	15	7	17	68	42	83	Maderas y Papel
Diversos	293	446	506	607	572	595	627	724	632	512	416	426	597	Diversos
TOTAL EXPORTACIONES	202 356	341 721	261 313	364 199	303 123	292 440	323 981	310 022	310 422	256 674	206 670	275 830	174 464	TOTAL EXPORTACIONES

1/ Cifras preliminares

FUENTE: SUNAT.

ELABORACIÓN: BCRP. Sucursal Arequipa. Departamento de Estudios Económicos

ANEXO 7

AREQUIPA: IMPORTACIONES POR EL PUERTO DE MATARANI 1/
(Valor FOB en Miles de US\$)

	2013											2014		
	FEB	MAR	ABR	MAY	JUN	JUL	AGO	SEP	OCT	NOV	DIC	ENE	FEB	
I. Bienes de consumo	840	1 685	1 488	706	449	1 035	898	867	778	1 419	1 042	1 063	1 117	I. Bienes de consumo
Bienes de Consumo no Duradero	212	956	536	295	52	683	363	570	447	925	718	788	737	Bienes de Consumo no Duradero
Bienes de Consumo Duradero	628	729	952	411	397	352	535	297	331	494	324	275	380	Bienes de Consumo Duradero
II. Insumos	83 872	73 303	61 450	108 114	96 052	135 848	105 764	93 625	74 156	57 284	107 951	117 868	77 955	II. Insumos
Combustibles, Lubricantes y Conexos	61 007	47 853	41 182	84 793	64 608	88 770	77 115	51 694	49 444	36 446	83 752	63 327	41 084	Combustibles, Lubricantes y Conexos
Materias Primas para la Agricultura	10 444	6 882	2 707	3 981	10 605	2 534	8 447	9 726	4 568	3 046	3 102	5 149	11 995	Materias Primas para la Agricultura
Materias Primas para la Industria	12 421	18 568	17 561	19 340	20 839	44 544	20 202	32 205	20 144	17 792	21 097	49 392	24 876	Materias Primas para la Industria
III. Bienes de capital y materiales de construcción	26 252	7 244	35 316	69 640	71 341	64 441	37 868	52 302	33 209	49 092	47 058	118 641	71 087	III. Bienes de capital y materiales de construcción
Materiales de Construcción	8 001	4 288	5 126	3 806	8 876	6 933	11 975	7 194	15 544	2 323	4 033	16 609	16 399	Materiales de Construcción
Bienes de Capital para la Agricultura	35	47	36	144	60	93	0	80	69	79	125	15	0	Bienes de Capital para la Agricultura
Bienes de Capital para la Industria	2 347	1 668	30 024	46 589	62 233	54 433	23 150	36 282	4 681	30 869	28 663	85 666	54 311	Bienes de Capital para la Industria
Equipos de Transporte	15 869	1 241	130	19 101	172	2 982	2 743	8 746	12 915	15 821	14 237	16 351	377	Equipos de Transporte
TOTAL	110 964	82 232	98 254	178 460	167 842	201 324	144 530	146 794	108 143	107 795	156 051	237 572	150 159	TOTAL

1/ Cifras preliminares

FUENTE: Superintendencia de Banca, Seguros y AFP..

ELABORACIÓN: BCRP. Sucursal Arequipa. Departamento de Estudios Económicos



ANEXO 8

AREQUIPA: INGRESOS CORRIENTES DEL GOBIERNO CENTRAL

(Miles de nuevos soles)

	2013											2014		
	FEB	MAR	ABR	MAY	JUN	JUL	AGO	SEP	OCT	NOV	DIC	ENE	FEB	
I. INGRESOS TRIBUTARIOS	263642	222315	250629	224565	208553	275280	244702	337439	182436	284567	197614	426654	246838	I. INGRESOS TRIBUTARIOS
1. Impuesto a los Ingresos	107053	106995	101370	64786	52662	64215	61183	104305	58124	70218	66612	169009	66989	1. Impuesto a los ingresos
- Personas Naturales	18083	15313	56741	24086	16525	17823	23106	16672	18587	27809	19743	55195	22050	- Personas naturales
- Personas Jurídicas	74155	58891	31673	30847	29015	32315	36665	39525	38244	41435	46143	112940	42134	- Personas jurídicas
- Regularizaciones	14815	32791	12957	9852	7121	14076	1412	48108	1292	974	726	874	2805	- Regularizaciones
2. Impuesto a la Importación	1145	487	2527	941	1898	3993	3862	11137	4399	1381	3452	2464	873	2. Impuesto a la importación
3. Impuesto General a las Ventas	122490	84780	117620	125493	130819	171775	140327	167197	103819	161509	104344	211113	147321	3. Impuesto general a las ventas
- Operaciones Internas	54695	50191	53666	58268	52793	56410	54234	61001	59632	72218	53364	70365	50811	- Operaciones internas
- Operaciones Externas	67796	34589	63954	67225	78025	115365	86093	106195	44186	89292	50980	140748	96510	- Operaciones externas
4. Impuesto Selectivo al Consumo	25300	18294	22434	26174	16718	28438	33372	37990	8750	25216	16106	307770	24635	4. Impuesto selectivo al consumo
5. Otros Ingresos Tributarios	7654	11759	6678	7173	6457	6859	5957	16810	7344	26243	7100	13298	7020	5. Otros ingresos tributarios
II. INGR. NO TRIBUTARIOS	5475	6933	8956	4964	4333	3974	2420	5025	6204	4065	5831	4677	2609	II. INGR. NO TRIBUTARIOS
INGRESOS CORRIENTES (I+II)	269117	229248	259585	229530	212886	279254	247122	342463	188639	288632	203445	431331	249447	INGRESOS CORRIENTES (I+II)

FUENTE: SUNAT.

ELABORACIÓN:BCRP.Sucursal Arequipa. Departamento de Estudios Económicos

ANEXO 9

AREQUIPA: GASTOS NO FINANCIEROS DEL GOBIERNO REGIONAL

(Miles de nuevos soles)

	2013											2014		
	FEB	MAR	ABR	MAY	JUN	JUL	AGO	SEP	OCT	NOV	DIC	ENE	FEB	
GASTOS NO FINANCIEROS	65248	80586	164066	112007	123507	126572	126733	90317	197974	119534	118601	89750	112279	GASTOS NO FINANCIEROS
A. GASTOS CORRIENTES	56222	56557	58653	61343	65948	72144	62856	65861	68210	70035	113191	69055	61454	A. GASTOS CORRIENTES
1. Personal y obligaciones sociales	38308	36718	38010	37707	44436	44983	38868	40883	41088	41375	52267	48970	41836	1. Personal y obligaciones sociales
2. Pensiones y otras prestaciones	11824	11491	11456	11412	11496	14832	11472	11381	12194	12844	19545	16131	12259	2. Pensiones y otras prestaciones
3. Bienes y servicios	5884	7935	8876	10139	8608	12033	12145	12710	14534	13797	27339	3954	6950	3. Bienes y servicios
4. Otros gastos	207	413	311	2085	1408	295	371	887	394	2019	14040	0	409	4. Otros gastos
B. GASTOS DE CAPITAL	9026	24028	105413	50665	57559	54428	63877	24457	129764	49499	5410	20695	50825	B. GASTOS DE CAPITAL
1. Adquisición de activos no financieros	6826	24028	95252	24181	19808	50748	63877	24457	155365	49499	5410	20695	38305	1. Adquisición de activos no financieros
2. Inversiones Financieras	0	0	0	0	0	0	0	0	0	0	0	0	0	2. Inversiones Financieras
3. Donaciones y transferencias	2200	0	10161	26484	37751	3680	0	0	-25601	0	0	0	12520	3. Donaciones y transferencias

1/ Información actualizada al 31 de marzo de 2014.

FUENTE: Ministerio de Economía y Finanzas

ELABORACIÓN: BCRP. Sucursal Arequipa. Departamento de Estudios Económicos



ANEXO 10

AREQUIPA: GASTOS NO FINANCIEROS DE LOS GOBIERNOS LOCALES

(Miles de nuevos soles)

	2013											2014		
	FEB	MAR	ABR	MAY	JUN	JUL	AGO	SEP	OCT	NOV	DIC	ENE	FEB	
GASTOS NO FINANCIEROS	62325	86437	82486	87917	84296	108436	120384	93054	110400	127590	268037	91829	78162	GASTOS NO FINANCIEROS
A. GASTOS CORRIENTES	27538	32112	34976	37812	31802	42369	35509	31387	36737	34360	60171	21356	32775	A. GASTOS CORRIENTES
1. Personal y obligaciones sociales	8616	9936	8850	9839	8782	14310	9708	8257	9805	10337	16875	10596	11455	1. Personal y obligaciones sociales
2. Pensiones y otras prestaciones	1461	1750	1845	2038	1504	2925	2426	2151	2045	2129	3535	1211	1693	2. Pensiones y otras prestaciones
3. Bienes y servicios	16549	19478	23355	24528	20643	24223	22406	20000	23756	20534	35472	8571	19058	3. Bienes y servicios
4. Donaciones y Transferencias	704	461	562	1061	454	422	640	588	703	954	3001	597	57	4. Donaciones y Transferencias
5. Otros gastos	208	486	364	346	419	489	330	391	429	405	1287	381	512	5. Otros gastos
B. GASTOS DE CAPITAL	34787	54325	47510	50105	52495	66067	84874	61667	73663	93230	207866	70473	45387	B. GASTOS DE CAPITAL
1. Donaciones y Transferencias	468	50	289	883	554	0	3549	0	16	1402	38288	58932	260	1. Donaciones y Transferencias
2. Otros Gastos	40	22	0	5	0	0	18	2	0	-5	0	0	0	2. Otros Gastos
3. Adquisición de Activos no Financieros	34162	54210	47154	49195	51833	66055	81233	61117	73582	91270	169395	11352	45083	3. Adquisición de Activos no Financieros
4. Servicio Deuda Pública	117	43	68	22	108	12	75	548	65	562	183	189	44	4. Servicio Deuda Pública

1/ Información actualizada al 31 de marzo de 2014.

FUENTE: Ministerio de Economía y Finanzas

ELABORACIÓN: BCRP. Sucursal Arequipa. Departamento de Estudios Económicos

ANEXO 11

AREQUIPA: COLOCACIONES DEL SISTEMA FINANCIERO
(Saldo en miles de nuevos soles)

ENTIDADES FINANCIERAS	2013											2014		
	FEB	MAR	ABR	MAY	JUN	JUL	AGO	SEP	OCT	NOV	DIC	ENE	FEB	
I. BANCO DE LA NACION	169997	169268	171961	172388	172390	172975	174452	174714	174689	175484	175349	176992	177244	I. BANCO DE LA NACION
II. AGROBANCO	31935	33075	37524	38693	41066	43814	46076	47182	48308	50252	57578	54573	56338	II. AGROBANCO
III. BANCA MULTIPLE	4321310	4357948	4427088	4589829	4684647	4732023	4763674	4763369	4842816	4921311	4922285	4959391	5017353	III. BANCA MULTIPLE
Credito	1629936	1614042	1650541	1719511	1750581	1764843	1771391	1761209	1818558	1848076	1835118	1836898	1851153	Credito
Comercio	30952	30989	31436	31975	30704	30710	33319	31137	31123	30966	29974	29928	28856	Comercio
Continetal	1034377	1057062	1060036	1106413	1120330	1126025	1146242	1142732	1153020	1175747	1170469	1176637	1190077	Continetal
Interbank	497218	510093	506186	530030	533876	544930	553379	559095	565306	570203	571670	587098	593608	Interbank
Scotiabank	526851	542687	567252	577540	612947	622998	608644	614795	615035	626378	637342	652232	669582	Scotiabank
Mi Banco	275538	272839	273224	270234	269162	269476	268792	267184	267580	265998	259326	258696	257526	Mi Banco
Falabella	146275	147053	148966	153793	158977	157744	160826	161333	161268	164586	170333	167403	168328	Falabella
Azteca del Perú	17660	17829	19826	21875	23175	23688	24175	24612	25716	26981	29043	29827	30973	Azteca del Perú
Citibank Perú	3139	3034	3046	3081	3032	2830	2713	0	0	0	0	0	0	Citibank Perú
Financiero	101390	104712	107533	113925	117473	120164	120137	120611	123465	127924	131470	131053	135854	Financiero
GNB	46548	45057	44351	44264	44892	47105	50047	54357	53737	55799	58869	60422	61449	GNB
Interamericano	6158	6832	7951	9465	11084	12886	14899	16777	17804	17959	17105	17810	18044	Interamericano
Banco Ripley	2691	2516	2424	2348	2255	2169	2076	1905	1843	1719	1627	1263	1174	Banco Ripley
Cencosud	2577	3203	4316	5375	6159	6455	7034	7622	8361	8975	9939	10124	10729	Cencosud
IV. INST. NO BANCARIAS	2301955	2325829	2362866	2402871	2436608	2452610	2477676	2501832	2549877	2604091	2652773	2647296	2674993	IV. INST. NO BANCARIAS
Caja Municipal de Arequipa	1023595	1033999	1059165	1084082	1100271	1093565	1099023	1096999	1108602	1126056	1133588	1134626	1143900	Caja Municipal de Arequipa
Financiera Compartamos	317271	321041	324873	334240	341265	352118	359692	377182	395352	410906	412400	411073	417738	Financiera Compartamos
Financiera Edyficar	148296	154590	159230	163508	167982	172640	177347	181443	188043	193435	198543	203271	207857	Financiera Edyficar
Financiera Nueva Visión	118118	116325	114235	112775	112555	112300	112940	113870	115436	118029	118275	119575	118444	Financiera Nueva Visión
Financiera Proempresa	29833	30409	31100	31442	31968	32637	33486	34351	35235	36449	37489	37510	37372	Financiera Proempresa
Financiera Efectiva	10637	11076	11511	12555	12791	13511	14067	14269	14474	14950	16771	16594	16495	Financiera Efectiva
Caja Rural Sr. De Luren	19306	18865	18825	19424	19865	19938	19711	19389	19409	19483	19611	19452	19240	Caja Rural Sr. De Luren
Caja Municipal de Ica	74071	73630	73021	73545	75003	76950	78265	79119	79523	81350	82936	83003	83109	Caja Municipal de Ica
Financiera Confianza	141339	141646	142390	144275	145981	147595	147887	147409	149661	151724	171219	154204	152103	Financiera Confianza
Crediscotia Financiera	164365	159093	153740	150276	147116	145860	143533	140995	139480	140418	142880	143571	144964	Crediscotia Financiera
Financiera TFC	6574	9468	13379	12431	12020	11053	10033	9249	8765	8227	7247	6201	5541	Financiera TFC
Caja Municipal Cusco	76847	79333	80675	81617	82704	83427	83734	85313	86458	87486	88412	89270	92356	Caja Municipal Cusco
Caja Municipal Sullana	45912	45940	46363	45957	47344	49329	49710	49833	51045	49017	49114	49447	50877	Caja Municipal Sullana
Caja Municipal Tacna	35700	36721	37207	38376	39588	40475	43369	46473	50188	55558	59361	64388	69440	Caja Municipal Tacna
Caja Metropolitana de Lima	27718	27809	27826	27114	25988	24408	22867	21664	20960	20988	21021	20994	20782	Caja Metropolitana de Lima
Caja Municipal Piura	11737	12932	15704	17229	18381	19764	20957	21947	23143	23197	23056	23355	23506	Caja Municipal Piura
Caja Rural Credinka	6445	7134	7772	8565	9169	9754	9920	10205	10335	10647	10878	10981	11342	Caja Rural Credinka
Financiera Uno	12946	13225	13552	14698	15480	15825	16057	16292	16467	16868	20061	19714	19784	Financiera Uno
Edpyme Raíz	9111	9395	9350	9059	9088	8849	8829	9146	9303	9562	9567	9415	9333	Edpyme Raíz
Caja Rural Incasur	14970	16473	16908	17628	18166	18466	18401	18310	18997	19975	20522	20368	20029	Caja Rural Incasur
Edpyme Marcimex	487	453	325	276	240	229	233	198	189	198	336	359	381	Edpyme Marcimex
Caja Rural Los Libertadores	0	0	0	0	0	0	349	1175	1774	2507	2490	2825	2948	Caja Rural Los Libertadores
Caja Rural Los Andes	0	0	0	0	0	0	3011	2996	2923	2993	3012	3048	3237	Caja Rural Los Andes
Edpyme Inversiones La Cruz	6677	6272	5715	3799	3643	3917	4255	4005	4115	4068	3984	4052	4215	Edpyme Inversiones La Cruz
TOTAL (I+II+III)	6825197	6886120	6999439	7203781	7334711	7401422	7461878	7487097	7615690	7751138	7807985	7838252	7925928	TOTAL (I+II+III)

FUENTE: Superintendencia de Banca, Seguros y AFP's

ELABORACIÓN:BCRP.Sucursal Arequipa. Departamento de Estudios Económicos



BANCO CENTRAL DE RESERVA DEL PERÚ – SUCURSAL AREQUIPA

ANEXO 12

AREQUIPA: DEPÓSITOS EN EL SISTEMA FINANCIERO
(Saldo en miles de nuevos soles)

ENTIDADES FINANCIERAS	2013											2014		
	FEB	MAR	ABR	MAY	JUN	JUL	AGO	SET	OCT	NOV	DIC	ENE	FEB	
I. BANCO DE LA NACION	445245	438531	443096	446063	464600	449023	474110	480060	479280	471056	483321	488348	499922	I. BANCO DE LA NACION
II. BANCA MULTIPLE	2907155	3121207	3048615	3171723	3196767	3240596	3246016	3383083	4004674	3985898	4078495	4092979	4122014	II. BANCA MULTIPLE
Crédito	1410199	1568021	1505607	1541307	1531568	1579606	1539934	1632698	1612340	1526356	1593793	1632942	1602342	Crédito
Comercio	95973	101778	100157	92787	80759	80692	79550	81667	80433	82506	78749	76548	78157	Comercio
Continetal	524863	578367	541940	592399	625554	620014	642480	630703	635540	652718	665410	668283	681447	Continetal
Interbank	300575	305052	319110	331748	339278	335816	358432	402531	390248	390928	392965	403795	412775	Interbank
Scotiabank	313676	308208	320802	347013	347763	349035	350205	370273	1021569	1053318	1056956	1031291	1027828	Scotiabank
Mi Banco	84153	83069	83441	84305	83367	83196	81754	83080	87179	86712	86038	88402	85893	Mi Banco
Falabella	27379	27205	24733	26712	25948	26274	26733	26730	26827	27684	28477	29749	30564	Falabella
Azteca del Perú	41529	43223	45050	45729	47328	47568	47182	47209	48014	48000	48322	49555	50166	Azteca del Perú
Citibank Perú	17054	16672	15026	13072	18391	14933	9548	0	0	0	0	0	0	Citibank Perú
Financiero	24860	24824	24944	25033	25542	28568	26762	26284	26092	26831	26700	25309	63800	Financiero
GNB	43510	41724	41419	36953	36370	36762	36564	33702	32821	34655	38787	34859	63297	GNB
Interamericano	22604	22273	25539	33840	34051	37314	46013	47366	42749	55274	61387	51279	24711	Interamericano
Ripley	780	791	847	825	848	818	859	840	862	916	911	967	1034	Ripley
III. INST. NO BANCARIAS	1855116	1894263	1947293	1994510	2010689	2020093	2043758	2063975	2078452	2121960	2132578	2143238	2179594	III. INST. NO BANCARIAS
Caja Municipal de Arequipa	1394169	1435487	1486674	1517573	1539623	1532122	1556860	1573985	1587719	1625135	1634254	1662368	1671628	Caja Municipal de Arequipa
Caja Municipal de Ica	12240	12180	13642	13596	13414	13293	12797	12968	12884	12590	12451	12199	12513	Caja Municipal de Ica
Financiera Confianza	124250	124163	122076	123398	122033	121216	122574	123603	121081	123181	131577	118734	119780	Financiera Confianza
Caja Señor de Luren	2123	2131	2193	2290	2155	2020	2197	2121	2113	2345	2186	2222	2196	Caja Señor de Luren
Crediscotia Financiera	20573	20108	18966	19273	18384	18853	19073	18596	18692	19188	19024	18892	19353	Crediscotia Financiera
Financiera Edyficar	2	2	2	10	2	2	2	2	32	3	2	2	2	Financiera Edyficar
Caja Municipal Cusco	69634	67462	65353	65699	66964	68857	67456	68211	67831	72645	73996	72116	76313	Caja Municipal Cusco
Caja Municipal Tacna	30206	30084	30478	32266	32782	34145	34340	35451	35682	36566	36331	37100	37362	Caja Municipal Tacna
Financiera Compartamos	129182	129785	135293	144887	136334	147645	147716	149644	150644	144154	137522	134411	154478	Financiera Compartamos
Caja Municipal Sullana	35659	35468	35344	35904	38210	39336	37316	36235	38184	38133	37128	36670	37276	Caja Municipal Sullana
Caja Metropolitana de Lima	3168	3056	2901	2839	2488	2614	2667	2401	2021	2123	2226	1933	1823	Caja Metropolitana de Lima
Caja Municipal de Piura	8483	8318	8890	7544	8005	8376	8184	8200	7870	8097	8022	8321	8218	Caja Municipal de Piura
Caja Rural Credinka	6597	6991	7732	8412	8455	9274	9571	9673	10064	10218	9860	10030	9808	Caja Rural Credinka
Financiera Proempresa	0	0	44	76	108	108	143	155	109	120	257	216	364	Financiera Proempresa
Caja Rural Los Libertadores	0	0	0	0	0	0	148	199	550	1004	1098	1285	1505	Caja Rural Los Libertadores
Caja Rural Incasur	18830	19028	17705	20743	21732	22232	22714	22531	22976	26442	26633	26705	26934	Caja Rural Incasur
Financiera TFC	0	0	0	0	0	0	0	0	0	10	5	4	4	Financiera TFC
Caja Rural Los Andes	0	0	0	0	0	0	0	0	0	6	6	30	37	Caja Rural Los Andes
TOTAL (I+II+III)	5207516	5454001	5439004	5612296	5672056	5709712	5763884	5927118	6562406	6578914	6694394	6724565	6801530	TOTAL (I+II+III)
Depósitos en MN	3970889	4197339	4202603	4307316	4296722	4316838	4310560	4442965	4472741	4444210	4596551	4552978	4616243	Depósitos en MN
Depósitos en ME	1236627	1256662	1236401	1304980	1375334	1392874	1453324	1484153	2089665	2134704	2097843	2171587	2185287	Depósitos en ME

FUENTE: Superintendencia de Banca, Seguros y AFP's

ELABORACIÓN: BCRP. Sucursal Arequipa. Departamento de Estudios Económicos



ANEXO 13

AREQUIPA: CARTERA MOROSA DEL SISTEMA FINANCIERO 1/

(En Porcentajes)

ENTIDADES FINANCIERAS	2013												2014		ENTIDADES FINANCIERAS
	FEB	MAR	ABR	MAY	JUN	JUL	AGO	SEP	OCT	NOV	DIC	ENE	FEB		
I. BANCO DE LA NACIÓN	0,4	0,4	0,4	0,5	0,4	0,4	0,4	0,4	0,4	0,4	0,4	0,4	0,4	0,4	I. BANCO DE LA NACIÓN
II. AGROBANCO	1,9	1,9	1,6	1,6	1,5	1,5	2,0	1,9	1,8	1,8	1,4	1,8	1,4	1,4	II. AGROBANCO
III. BANCA MULTIPLE	1,6	1,7	1,9	2,1	2,0	1,7	1,8	1,8	1,8	1,8	1,8	1,9	2,2	2,2	III. EMPRESAS BANCARIAS
IV. INSTIT. NO BANCARIAS															IV. INSTIT. NO BANCARIAS
Empresas Financieras	5,1	5,3	5,4	4,9	5,0	4,6	4,6	4,6	4,7	4,7	4,7	4,9	5,1	5,1	Empresas Financieras
Cajas Municipales	4,6	4,7	4,9	5,0	4,9	5,5	5,9	5,9	5,9	5,8	5,3	5,7	5,8	5,8	Cajas Municipales
Cajas Rurales	4,2	4,1	3,8	8,5	9,0	9,3	9,8	9,8	10,6	9,8	11,1	11,8	10,7	10,7	Cajas Rurales
Edpymes	6,0	6,4	8,0	7,7	7,6	6,9	6,9	7,2	10,0	10,0	8,6	7,4	9,2	9,2	Edpymes
TOTAL	2,6	2,7	2,9	3,1	3,0	2,9	3,1	3,1	3,1	3,1	3,0	3,1	3,4	3,4	TOTAL

1/ Cifras Preliminares

FUENTE: Superintendencia de Banca, Seguros y AFP's

ELABORACIÓN:BCRP.Sucursal Arequipa. Departamento de Estudios Económicos

