

BANCO CENTRAL DE RESERVA DEL PERU
SUCURSAL AREQUIPA



AREQUIPA: Síntesis de Actividad Económica
Enero 2014¹

Departamento de Estudios Económicos

El Banco Central de Reserva del Perú (BCRP) ha considerado presentar un conjunto de indicadores sectoriales de actividad económica con la finalidad de poder realizar el seguimiento del desempeño de la economía departamental. Para el sector real, se ha utilizado el Valor Bruto de Producción a precios del año 2007 para los sectores disponibles. Cabe señalar que a partir de enero 2014, el Instituto Nacional de Estadística (INEI) ha realizado el cambio de año base (de 1994 a 2007) para la construcción del Producto Bruto Interno (PBI) nacional, estando en elaboración la desagregación departamental. En la medida que se publique referida información, el BCRP volvería a elaborar para cada departamento un indicador agregado de actividad económica.

¹ En el presente informe participaron Jorge Zúñiga, Lizzie Jugo y Judith Reátegui.

ÍNDICE

Página

| | |
|--|-----------|
| RESUMEN EJECUTIVO | 3 |
| I. ACTIVIDAD PRODUCTIVA..... | 5 |
| 1. Actividad primaria | 5 |
| 1.1 Sector agropecuario | 5 |
| 1.2 Sector pesca | 6 |
| 1.3 Sector minería..... | 7 |
| 2. Otros indicadores sectoriales..... | 8 |
| 2.1 Sector manufactura..... | 8 |
| 2.2 Sector construcción..... | 9 |
| 2.3 Arribos a los establecimientos de hospedaje..... | 10 |
| II. ASPECTOS LABORALES | 11 |
| 1. Empleo | 11 |
| III. SECTOR EXTERNO | 12 |
| 1. Exportaciones..... | 12 |
| IV. CRÉDITO Y DEPÓSITOS | 12 |
| 1. Crédito del sistema financiero..... | 12 |
| 2. Depósitos en el sistema financiero | 14 |
| V. FINANZAS PÚBLICAS | 15 |
| 1. Consumo público..... | 15 |
| 2. Inversión pública..... | 16 |
| VI. ANEXOS | 18 |

RESUMEN EJECUTIVO

Principales hechos de importancia

- En enero, el **sector pesca** cayó 16,9 por ciento interanual, seguido del sector **agropecuario** (- 2,2 por ciento); mientras que el sector **minero** registró un crecimiento de 9,7 por ciento.
- En cuanto a otros **indicadores económicos** de la región, en enero, creció el sector manufacturero (3,6 por ciento), por mayor producción de productos primarios; los arribos a los establecimientos de hospedaje aumentaron 9,5 por ciento; el empleo formal urbano en empresas de 10 y más trabajadores creció 4,3 por ciento; el crédito se incrementó 16,1 por ciento y la inversión pública en 184,6 por ciento. Los despachos de cemento aumentaron sólo 1,2 por ciento.

Actividad primaria

- El **sector agropecuario** cayó 2,2 por ciento en el interanual, por menor producción de alfalfa (-4,0 por ciento), ajo (-63,3 por ciento), maíz chala (-15,0 por ciento), vid (-16,1 por ciento) y leche (-3,4 por ciento), entre los principales.
- El **sector pesca** cayó 16,9 por ciento, principalmente por la nula captura para consumo humano indirecto, es decir para producción industrial.
- El **sector minero** creció 9,7 por ciento, por mayores volúmenes de cobre (16,6 por ciento) y plata (7,1 por ciento); principalmente.

Otros indicadores de actividad económica

- El **sector manufactura** aumentó 3,6 por ciento respecto a enero 2013, incidiendo la mayor producción de congelado (245,7 por ciento), lácteos (64,1 por ciento), molinería (21,5 por ciento) y cerveza (11,2 por ciento).
- Los **despachos de cemento** variaron positivamente (1,2 por ciento) en enero.
- Los **arribos a los establecimientos de hospedaje** aumentaron 9,5 por ciento interanual, siendo importante la mayor afluencia tanto de extranjeros como de nacionales.
- El **empleo formal** en empresas de más de 10 trabajadores en la ciudad de Arequipa aumentó 4,3 por ciento, respecto a similar mes de 2013, por mayor dinamismo de los sectores extractivos (11,3 por ciento), transportes, almacenes y comunicaciones (9,0 por ciento), manufacturero (5,3 por ciento) y servicios (2,2 por ciento).
- El **crédito directo total** se incrementó 16,1 por ciento en términos nominales, con relación a enero del año anterior. Los mayores crecimientos correspondieron al **corporativo, a grandes y medianas empresas e hipotecario** con el 21,8 y 18,3 por ciento, respectivamente.
- La **inversión pública** (S/.62,8 millones) aumentó 184,6 por ciento interanual en enero, en términos reales, siendo importante la inversión del Gobierno Nacional (1 234,7 por ciento), así como la del Gobierno Regional (217,6 por ciento). Por el contrario, la inversión ejecutada por los gobiernos locales cayeron 14,4 por ciento.

CUADRO N° 1
OTROS INDICADORES DE ACTIVIDAD ECONOMICA
 (Variación % respecto a similar mes del año anterior)

| | Ago.13 | Set.13 | Oct.13 | Nov.13 | Dic.13 | Ene.14 |
|---|---------------|---------------|---------------|---------------|---------------|---------------|
| Producción industrial 1/ | ↓ -8.9 | ↓ -7.5 | ↑ 12.0 | ↓ -3.1 | ↑ 11.1 | ↑ 3.6 |
| Despachos de Cemento | ↑ 47.1 | ↑ 41.7 | ↑ 40.4 | ↑ 47.8 | ↑ 48.7 | ↑ 1.2 |
| Arribos a establecimientos de hospedaje | ↑ 5.1 | ↑ 1.5 | ↑ 6.2 | ↑ 6.7 | ↑ 2.0 | ↑ 9.5 |
| Empleo formal urbano 2/ | ↑ 2.7 | ↑ 4.2 | ↑ 4.6 | ↑ 4.1 | ↑ 4.4 | ↑ 4.3 |
| Crédito total 3/ | ↑ 19.9 | ↑ 19.0 | ↑ 19.0 | ↑ 17.5 | ↑ 16.6 | ↑ 16.1 |
| Crédito de consumo 3/ | ↑ 19.4 | ↑ 18.0 | ↑ 17.9 | ↑ 18.0 | ↑ 15.0 | ↑ 14.7 |
| Crédito hipotecario 3/ | ↑ 24.7 | ↑ 22.6 | ↑ 22.0 | ↑ 21.4 | ↑ 19.7 | ↑ 18.3 |
| Inversión pública 1/ | ↑ 90.7 | ↑ 15.6 | ↑ 156.6 | ↑ 75.7 | ↓ -26.3 | ↑ 184.6 |

1/ En términos reales.

2/ En empresas de 10 a más trabajadores situadas en la ciudad de Arequipa.

3/ En términos nominales.

Fuentes: BCRP - Sucursal Arequipa, MINCETUR, SBS y MEF.

I. ACTIVIDAD PRODUCTIVA

1. Actividad primaria

1.1 Sector agropecuario

- El **sector agropecuario** registró una caída de 2,2 por ciento, asociada al indicador negativo del sub-sector agrícola (-4.2 por ciento).
- El **subsector agrícola**, explica su contracción, en los menores niveles de producción de alfalfa (-4,0 por ciento), ajo (-63,3 por ciento), maíz chala (-15,0 por ciento), vid (-16,1 por ciento), entre los principales; por efecto de las menores cosechas zonales (factor clima).
- La **actividad pecuaria** resultó semejante al período comparativo, entre los cultivos que mostraron un crecimiento se encuentran: carne de ave (1,4 por ciento), huevos (0,6 por ciento), además de carne de vacuno (2,3 por ciento), porcino (8,4 por ciento) y en menor medida de ovino (1,8 por ciento) y caprino (6,7 por ciento).

CUADRO N° 2
SECTOR AGROPECUARIO 1/
(Miles de toneladas)

| Subsectores | Estructura Porcentual 2012 2/ | Enero | | | |
|----------------------------|-------------------------------------|-------|-------|-------------|-----------------------------------|
| | | 2013 | 2014 | Var. % | Contribución al crecimiento 3/ |
| SECTOR AGRÍCOLA | 63.2 | | | -4.2 | -2.2 |
| Ají pprika | 2,5 | 0,0 | 0,0 | n.d. | n.d. |
| Ajo | 1,5 | 4,1 | 1,5 | -63,3 | -1,0 |
| Alfalfa | 17,6 | 304,7 | 292,5 | -4,0 | -1,0 |
| Arroz | 9,5 | 0,0 | 0,0 | n.d. | n.d. |
| Arveja grano verde | 0,3 | 0,6 | 0,8 | 21,5 | 0,1 |
| Cana de azcar | 0,2 | 8,5 | 8,5 | -0,3 | 0,0 |
| Cebolla | 15,0 | 23,8 | 24,9 | 4,8 | 0,6 |
| Frijol grano seco | 0,8 | 0,1 | 0,1 | 62,8 | 0,1 |
| Maíz chala | 2,7 | 55,4 | 47,1 | -15,0 | -0,6 |
| Maíz choclo | 0,4 | 0,0 | 0,1 | 143,8 | 0,0 |
| Olivo | 2,6 | 0,0 | 0,0 | n.d. | n.d. |
| Papa | 6,5 | 12,3 | 14,6 | 19,0 | 0,7 |
| Tomate | 0,8 | 2,7 | 1,6 | -40,4 | -0,6 |
| Trigo | 0,9 | 0,0 | 0,1 | n.d. | n.d. |
| Vid | 1,0 | 3,1 | 2,6 | -16,1 | -0,5 |
| Zapallo | 0,9 | 7,3 | 6,7 | -8,2 | -0,1 |
| SECTOR PECUARIO | 36.8 | | | 0.0 | 0.0 |
| Carne de ave | 17,1 | 8,5 | 8,6 | 1,4 | 0,3 |
| Carne de ovino | 0,3 | 0,2 | 0,2 | 1,8 | 0,0 |
| Carne de porcino | 1,8 | 0,9 | 0,9 | 8,4 | 0,2 |
| Carne de vacuno | 1,3 | 0,6 | 0,6 | 2,3 | 0,0 |
| Carne de caprino | 0,0 | 0,0 | 0,0 | 6,7 | 0,0 |
| Carne de alpaca | 0,2 | 0,1 | 0,1 | -0,9 | 0,0 |
| Carne de llama | 0,0 | 0,0 | 0,0 | -13,8 | 0,0 |
| Huevos | 1,9 | 1,1 | 1,1 | 0,6 | 0,0 |
| Leche | 14,1 | 28,6 | 27,6 | -3,4 | -0,6 |
| SECTOR AGROPECUARIO | 100,0 | | | -2,2 | -2,2 |

1/ Cifras preliminares.

2/ A precios de 2007

3/ En base a la estructura de similar periodo de 2013

Fuente: Gerencia Regional de Agricultura y Riego-Arequipa

Elaboración: BCRP, Sucursal Arequipa, Departamento de Estudios Econmicos

- El avance de la presente **campaña de siembras 2013/2014** mostró algunos desfases por el factor clima, determinando una superficie acumulada de 36 785 hectáreas, con los principales cultivos, superficie inferior en 2,4 por ciento a igual período de la campaña anterior; resultado de las menores extensiones que reportaron los cultivos ají pprika (-78,0 por ciento), principalmente, adems de alfalfa (-15,8 por ciento) y zapallo (-19,5 por ciento) y en menor medida de trigo (-13,2 por ciento) y vid (-100,0 por ciento).

CUADRO N 3
SUPERFICIE SEMBRADA 1/
(En hectreas)

| | Campaa agrcola 2/ | | Variacin | |
|--------------------|---------------------|---------------|--------------|-------------|
| | 2012/2013 | 2013/2014 | Absoluta | Porcentual |
| Aj pprika | 1 177 | 259 | - 918 | -78,0 |
| Ajo | 109 | 293 | 184 | 168,8 |
| Alfalfa | 3 877 | 3 263 | - 614 | -15,8 |
| Arroz | 19 839 | 19 995 | 156 | 0,8 |
| Arveja Grano verde | 654 | 795 | 141 | 21,6 |
| Caa de azcar | 4 | 48 | 44 | 1016,3 |
| Cebolla | 2 978 | 2 703 | - 275 | -9,2 |
| Frijol grano seco | 101 | 162 | 61 | 60,4 |
| Maz Chalero | 4 927 | 5 242 | 315 | 6,4 |
| Maz choclo | 118 | 246 | 128 | 108,5 |
| Olivo | 0 | 1 | 1 | n.d. |
| Papa | 2 536 | 2 649 | 113 | 4,5 |
| Tomate | 303 | 310 | 7 | 2,3 |
| Trigo | 167 | 145 | - 22 | -13,2 |
| Vid | 71 | 0 | - 71 | -100,0 |
| Zapallo | 837 | 674 | - 163 | -19,5 |
| Total | 37 698 | 36 785 | - 913 | -2,4 |

1/ Cifras preliminares.

2/ De agosto a enero.

Fuente: Gerencia Regional de Agricultura y Riego - Arequipa.

Elaboracin: BCRP, Sucursal Arequipa. Departamento de Estudios Econmicos.

1.2 Sector pesca

- El valor del **sector pesquero** cay 16,9 por ciento, debido a la nula actividad industrial.
- La falta del recurso anchoveta en la zona fue determinante en la actividad pesquera, siendo esta vez, compensada, en cierta medida por la mayor extraccin de especies marinas tanto de pescados como de mariscos, para la lnea de consumo humano directo (82,4 por ciento), lo que dinamiz la lnea de fresco (84,0 por ciento) y de congelado (70,1 por ciento).

CUADRO N° 4
SECTOR PESCA 1/
(En toneladas)

| | Enero | | |
|---------------------------------|--------------|--------------|---------------|
| | 2013 | 2014 | Var.% |
| Consumo Humano Directo | 2 996 | 5 465 | 82,4 |
| Fresco 2/ | 2 650 | 4 877 | 84,0 |
| Congelado | 346 | 588 | 70,1 |
| Consumo Humano Indirecto | 4 744 | 0 | -100,0 |
| SECTOR PESCA 2/ | | | -16,9 |

1/ Cifras preliminares.

2/ A precios de 2007

Fuente: Gerencia de la Producción-Arequipa

Elaboración: BCRP, Sucursal Arequipa, Departamento de Estudios Económicos.

- En enero, el precio promedio de la harina de pescado fue US\$ 1 445,23 por tonelada, resultado superior en 1,3 por ciento, en relación al mes anterior.

GRÁFICO N° 1
COTIZACIÓN INTERNACIONAL DE HARINA DE PESCADO
(Hamburgo - US\$/TM)

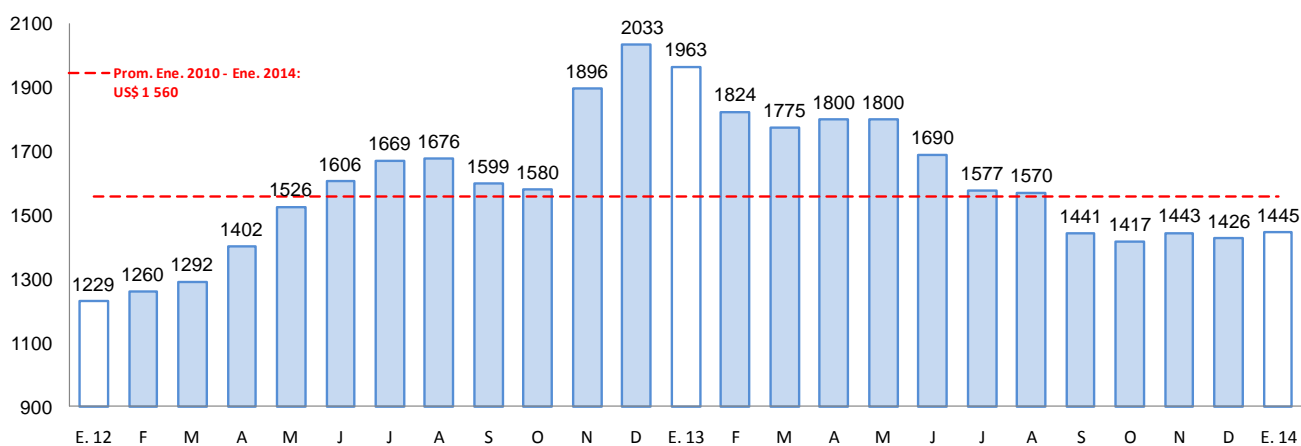

Fuente: Bloomberg.

1.3 Sector minería

- El valor de la **actividad minera** creció 9,7 por ciento, impulsado por los mayores volúmenes producidos de cobre (16,6 por ciento), además de plata (7,1 por ciento), plomo (2,0 por ciento), zinc (25,9 por ciento) y molibdeno (77,2 por ciento).

CUADRO N° 5
SECTOR MINERÍA 1/
(Variación % real respecto a similar periodo del año anterior)

| Mineral | Estructura Porcentual 2012 2/ | Enero | | | |
|--------------------------|-------------------------------------|--------|--------|------------|-----------------|
| | | 2013 | 2014 | Var.% | Contribución 3/ |
| Cobre (TMF) | 74,1 | 19 498 | 22 740 | 16,6 | 12,1 |
| Oro (KGF) | 16,9 | 1 144 | 898 | -21,5 | -3,6 |
| Plata (KGF) | 5,3 | 20 840 | 22 326 | 7,1 | 0,4 |
| Plomo (TMF) | 1,9 | 852 | 869 | 2,0 | 0,0 |
| Zinc (TMF) | 1,3 | 1 166 | 1 468 | 25,9 | 0,4 |
| Molibdeno (TMF) | 0,4 | 289 | 512 | 77,2 | 0,3 |
| SECTOR MINERÍA 2/ | 100,0 | | | 9,7 | 9,7 |

1/ Cifras preliminares.

2/ A precios de 2007

3/ En base a la estructura de similar periodo de 2013.

Fuente: Ministerio de Energía y Minas.

Elaboración: BCRP, Sucursal Arequipa. Departamento de Estudios Económicos.

GRÁFICO N° 2
CRECIMIENTO DE LA PRODUCCIÓN MINERA
(Variación % real respecto a similar mes del año anterior)

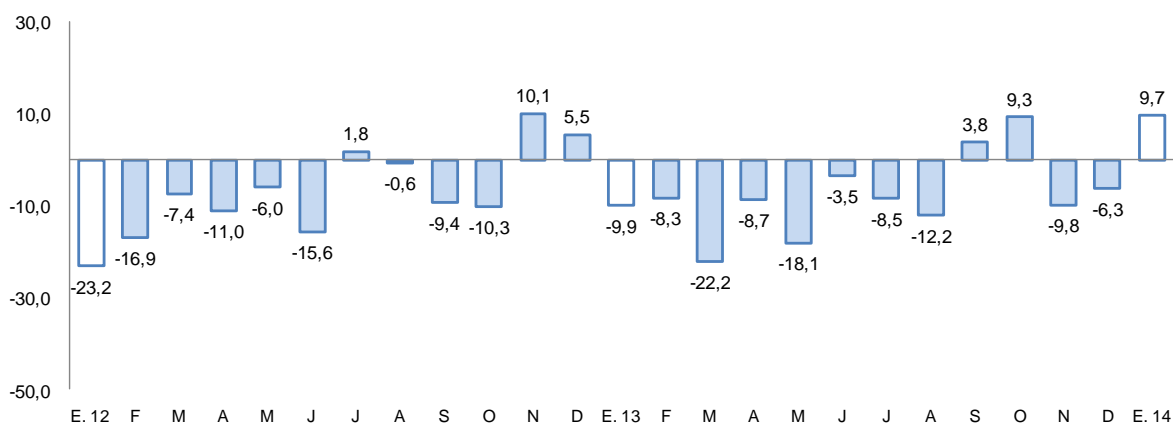

2. Otros indicadores sectoriales

2.1 Sector manufacturera

- La **producción manufacturera** tuvo una variación positiva de 3,6 por ciento al compararla con igual mes del año anterior, debido al comportamiento positivo de la manufactura primaria que contrarrestó la contracción de la no primaria.
- En la manufactura primaria se observó un aumento de 66,7 por ciento, determinado por el significativo aumento en la producción de congelado de pescado y en menor medida de productos de cobre.
- La manufactura no primaria que tuvo una evolución negativa de 4,3 por ciento, debió su comportamiento a los menores niveles producidos de prendas de vestir de algodón; pinturas y barnices; así como de cemento y productos metálicos, especialmente fierro corrugado para construcción.

CUADRO N° 6
SECTOR MANUFACTURA
(Variación % real respecto a similar período del año anterior)

| Ramas de actividad | Estructura porcentual 2012 2/ | Enero | |
|---------------------------------|-------------------------------|-------------|-----------------|
| | | Var.% | Contribución 3/ |
| MANUFACTURA PRIMARIA | 19,1 | 66,7 | 7,5 |
| Conservas y congelado pescado | 0,7 | 245,7 | 0,6 |
| Harina y aceite de pescado | 2,3 | n.a. | -0,6 |
| Productos de cobre | 16,0 | 72,9 | 7,5 |
| MANUFACTURA NO PRIMARIA | 80,9 | -4,3 | -3,8 |
| Productos lácteos | 4,1 | 64,1 | 2,3 |
| Molinería | 7,8 | 21,5 | 1,6 |
| Cerveza y malta | 17,1 | 11,2 | 1,6 |
| Bebidas no alcohólicas | 6,9 | 32,8 | 2,2 |
| Hilatura de fibras textiles | 7,0 | 33,5 | 2,4 |
| Prendas de vestir | 1,2 | -3,0 | 0,0 |
| Pintura, barnices y lacas | 0,5 | -12,6 | -0,1 |
| Fabricacion productos plásticos | 0,9 | 15,0 | 0,1 |
| Cemento | 19,6 | -16,4 | -4,0 |
| Productos metálicos | 15,8 | -46,1 | -9,9 |
| Lápices y conexos | 0,2 | 10,4 | 0,0 |
| SECTOR MANUFACTURA | 100,0 | 3,6 | 3,6 |

2/ A precios de 1994.

3/ En base a la estructura de similar periodo de 2013.

Fuente: Empresas Industriales

Elaboración: BCRP, Sucursal Arequipa. Departamento de Estudios Económicos.

GRAFICO N° 3
CRECIMIENTO DE LA MANUFACTURA NO PRIMARIA
(Variación % real respecto a similar mes del año anterior)

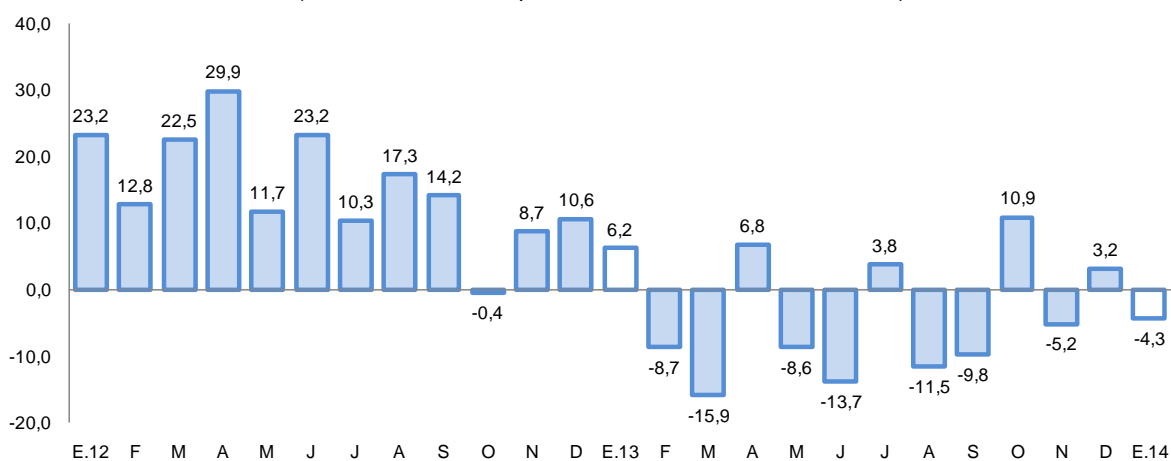

Fuente: BCRP, Sucursal Arequipa en base a información de las Empresas Industriales.

2.2 Sector construcción

- En el primer mes del año 2014 los **despachos de cemento** al mercado nacional fueron de 183 573 toneladas, mostrando una variación positiva de 1,2 por ciento respecto a similar mes del

año anterior; evolución que si bien es positiva es inferior a la alcanzada en enero del 2013, debido a un menor dinamismo de la actividad constructora.

GRAFICO N° 4
CRECIMIENTO DEL SECTOR CONSTRUCCIÓN
(Variación % real respecto a similar mes del año anterior)

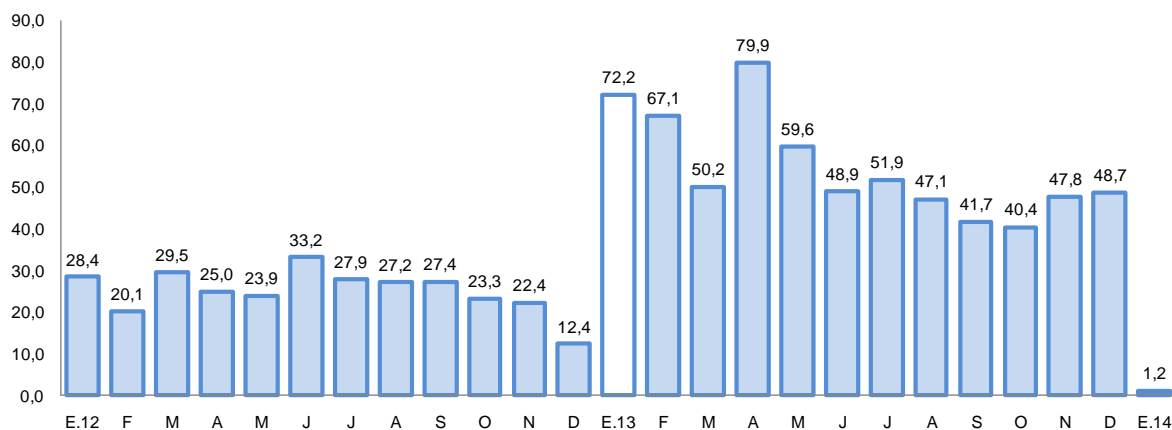

Fuente: BCRP, Sucursal Arequipa en base a información de las Empresas Industriales.

2.3 Arribos a los establecimientos de hospedaje.

- El **arribo de turistas** al departamento fue de 148 847 personas, con una evolución positiva de 9,5 por ciento en el período interanual en enero, debido al incremento tanto del turismo nacional como del receptivo; los turistas nacionales en su mayoría provinieron del departamento de Lima y en menor medida de Puno, Cusco y Moquegua, mientras que los extranjeros procedieron mayormente de Francia, Chile, Brasil y Argentina.

GRAFICO N° 5
CRECIMIENTO DE ARRIBOS A ESTABLECIMIENTOS DE HOSPEDAJE
(Variación %)

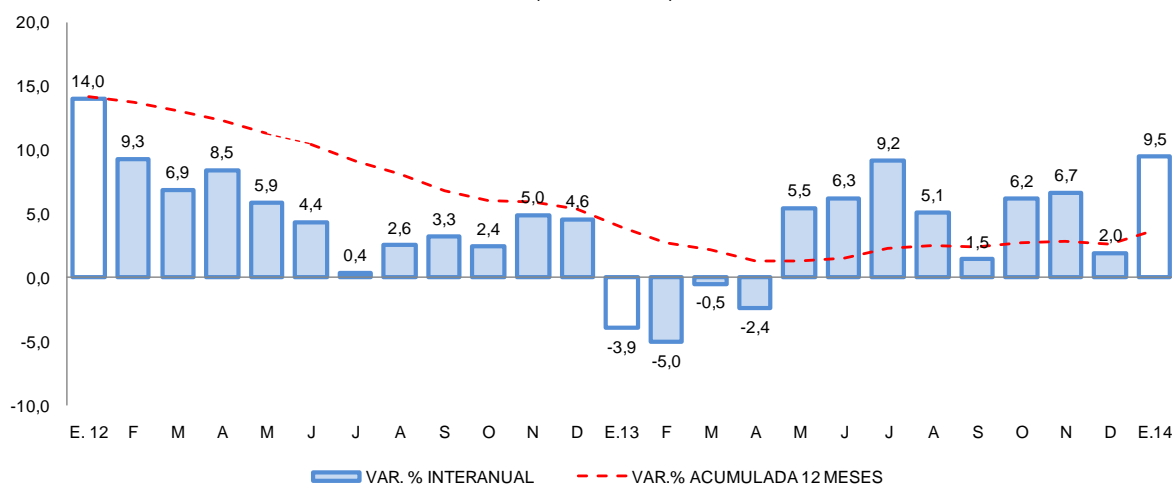

Fuente: Encuesta Mensual a Establecimientos de Hospedaje- MINCETUR.

II. ASPECTOS LABORALES

1. Empleo

- El **empleo formal** en la ciudad de Arequipa en empresas privadas formales de 10 a más trabajadores, aumentó 4,3 por ciento en enero. La evolución se explica por el dinamismo de los sectores extractivo (11,3 por ciento), transportes, almacenes y comunicaciones (9,0 por ciento), manufacturero (5,3 por ciento) y servicios (2,2 por ciento).

CUADRO N° 7
CIUDAD DE AREQUIPA: ÍNDICE MENSUAL DE EMPLEO EN EMPRESAS PRIVADAS FORMALES DE 10 Y MÁS TRABAJADORES POR RAMA DE ACTIVIDAD ECONÓMICA 1/
 (Octubre 2010=100)

| | Enero | | |
|--|--------------|--------------|------------|
| | 2013 | 2014 | Var.% |
| Extractiva 2/ | 137,1 | 152,5 | 11,3 |
| Industria manufacturera | 102,4 | 107,8 | 5,3 |
| Comercio | 118,0 | 119,0 | 0,9 |
| Transporte, almacenes y comunicaciones | 102,6 | 111,8 | 9,0 |
| Servicios 3/ | 99,3 | 101,4 | 2,2 |
| Total | 106,1 | 110,7 | 4,3 |

Nota: La información corresponde al primer día de cada mes.

1/ Cifras preliminares.

2/ Conformada por las subramas agricultura, pesca y minería.

3/ Conformada por las subramas servicios prestados a empresas, restaurantes y hoteles, establecimientos financieros, enseñanza, servicios sociales y comunales; y electricidad, gas y agua.

Fuente: MTPE - Encuesta Nacional de Variación del Empleo (ENVME)

Elaboración: BCRP, Sucursal Arequipa. Departamento de Estudios Económicos.

GRÁFICO N° 6
CIUDAD DE AREQUIPA: EMPLEO FORMAL URBANO EN EMPRESAS DE 10 A MÁS TRABAJADORES
 (Variación % respecto a similar mes del año anterior)

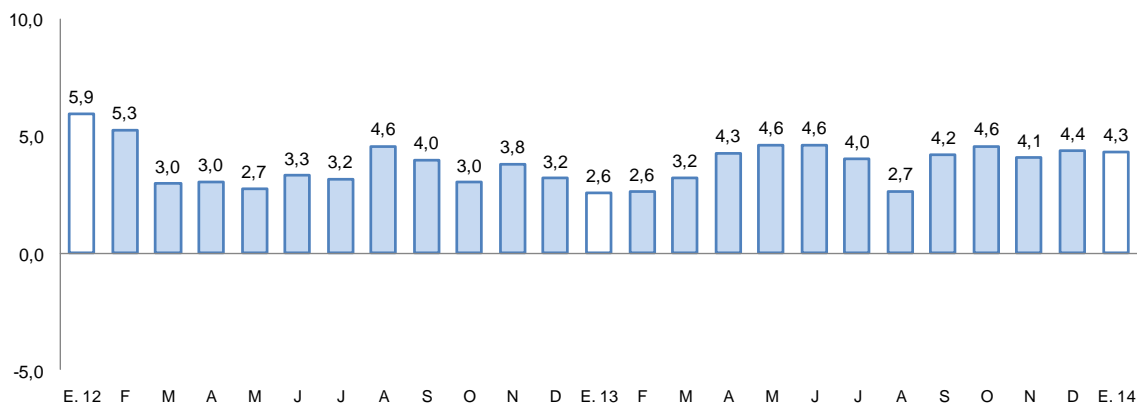

Fuente: Ministerio de Trabajo y Promoción del Empleo

III. SECTOR EXTERNO

1. Exportaciones

- Las **exportaciones** reportaron una caída de 7,2 por ciento, debido al menor dinamismo en los despachos de productos mineros de naturaleza tradicional, principalmente, en relación al cobre (-8,9 por ciento); a ello se sumó la ocurrida en el rubro de productos no tradicionales (-2,4 por ciento), por la contracción reportada en las líneas sidero-metalúrgica (-4,8 por ciento), química (-39,9 por ciento) y mineral no metálica (-34,7 por ciento); entre otros.
- Los principales países destino de los productos regionales fueron: Canadá (22,3 por ciento), República Popular China (19,1 por ciento), España (17,7 por ciento) y Japón (16,6 por ciento); entre otros.

CUADRO Nº 8
EXPORTACIONES POR GRUPO DE PRODUCTOS 1/
(Valor FOB en miles de US\$)

| TIPO | Estructura | | Enero | | |
|-----------------------------------|--------------|----------------|----------------|-------------|-----------------|
| | 2012 2/ | 2013 | 2014 | Var.% | Contribución 3/ |
| PRODUCTOS TRADICIONALES | 88,1 | 253 449 | 232 992 | -8,1 | -6,9 |
| Pesqueros | 2,0 | 0 | 2 149 | n.d. | n.d. |
| Agrícolas | 0,1 | 196 | 221 | 12,9 | 0,0 |
| Mineros | 86,0 | 253 252 | 230 621 | -8,9 | -7,6 |
| Petróleo y derivados | 0,0 | 0 | 0 | n.d. | n.d. |
| PRODUCTOS NO TRADICIONALES | 11,9 | 43 887 | 42 838 | -2,4 | -0,4 |
| Agropecuarios | 3,0 | 8 256 | 9 832 | 19,1 | 0,5 |
| Pesqueros | 0,2 | 642 | 1 242 | 93,3 | 0,2 |
| Textiles | 3,5 | 9 511 | 10 683 | 12,3 | 0,4 |
| Maderas y papeles y sus derivado. | 0,0 | 66 | 42 | -37,0 | 0,0 |
| Químicos | 1,9 | 6 240 | 3 750 | -39,9 | -0,8 |
| Minerales no metálicos | 0,8 | 2 947 | 1 925 | -34,7 | -0,3 |
| Sidero-metalúrgicos | 2,0 | 15 340 | 14 606 | -4,8 | -0,2 |
| Metal-mecánicos | 0,2 | 318 | 333 | 4,9 | 0,0 |
| Otros | 0,2 | 566 | 426 | -24,6 | 0,0 |
| TOTAL EXPORTACIONES | 100,0 | 297 335 | 275 830 | -7,2 | -7,2 |

1/ Cifras preliminares.

2/ En base a estructura de 2012

3/ En base a la estructura de similar periodo de 2013

Fuente: Superintendencia Nacional de Administración y Tributaria.

Elaboración: BCRP, Sucursal Arequipa, Departamento de Estudios Económicos.

IV. CRÉDITO Y DEPÓSITOS

1. Crédito del sistema financiero

- El saldo de **créditos** al sector privado en el sector financiero de Arequipa al finalizar el mes fue de S/. 7 838,3 millones; con un crecimiento de 16,1 por ciento, respecto a enero de 2013. En la banca múltiple, que canaliza el 63,3 por ciento del crédito total, se observó un crecimiento de 16,1 por ciento en este período, mientras que las instituciones no bancarias expandieron sus créditos 16,03 por ciento. El 75,3 por ciento de este saldo correspondió a moneda nacional.

CUADRO N° 9
CREDITO DIRECTO DEL SISTEMA FINANCIERO
(Saldos en miles de nuevos soles)

| | Estructura % Enero 2014 | Enero | | Var. % | Contribución 1/ |
|-------------------------------------|-------------------------------|------------------|------------------|-------------|--------------------|
| | | 2013 | 2014 | | |
| Banco de la Nación | 2,2 | 168 662 | 176 992 | 4,9 | 0,1 |
| Agrobanco | 0,7 | 30 459 | 54 573 | 79,2 | 0,4 |
| Banca múltiple | 63,3 | 4 272 982 | 4 959 391 | 16,1 | 10,2 |
| Instituciones no bancarias | 33,8 | 2 281 942 | 2 647 296 | 16,0 | 5,4 |
| Cajas municipales | 18,7 | 1 280 809 | 1 465 083 | 14,4 | 2,7 |
| Cajas rurales | 0,7 | 179 103 | 56 674 | -68,4 | -1,8 |
| Edpymes | 0,2 | 146 625 | 13 826 | -90,6 | -2,0 |
| Financieras | 14,2 | 675 405 | 1 111 713 | 64,6 | 6,5 |
| TOTAL | 100,0 | 6 754 045 | 7 838 252 | 16,1 | 16,1 |
| Corporativo, gran y mediana empresa | 25,9 | 1 665 838 | 2 029 672 | 21,8 | 5,4 |
| Consumo | 25,0 | 1 711 798 | 1 964 053 | 14,7 | 3,8 |
| Hipotecario | 15,8 | 1 046 713 | 1 237 806 | 18,3 | 2,8 |
| Pequeña empresa | 23,2 | 1 581 466 | 1 817 065 | 14,9 | 3,5 |
| Microempresa | 10,1 | 748 230 | 789 656 | 5,5 | 0,6 |
| En moneda nacional | 75,3 | 4 964 403 | 5 899 987 | 18,8 | 13,9 |
| En moneda extranjera | 24,7 | 1 789 642 | 1 938 265 | 8,3 | 2,2 |

1/ En puntos porcentuales.

Fuente: Superintendencia de Banca, Seguros y AFP.

Elaboración: BCRP, Sucursal Arequipa. Departamento de Estudios Económicos.

- Según tipo de crédito, los mayores incrementos corresponden a los corporativos, gran y mediana empresa (21,8 por ciento) e hipotecarios (18,3 por ciento).
- Las empresas que reportaron los mayores saldos de colocaciones fueron los bancos Crédito con el 23,4 por ciento y BBVA Continental con el 15,0 por ciento, seguidos de la Caja Municipal de Ahorro y Crédito de Arequipa con el 14,5 por ciento.

GRAFICO N° 7
CRECIMIENTO DEL CREDITO DIRECTO DEL SISTEMA FINANCIERO
(Var.% respecto a similar periodo del año anterior)

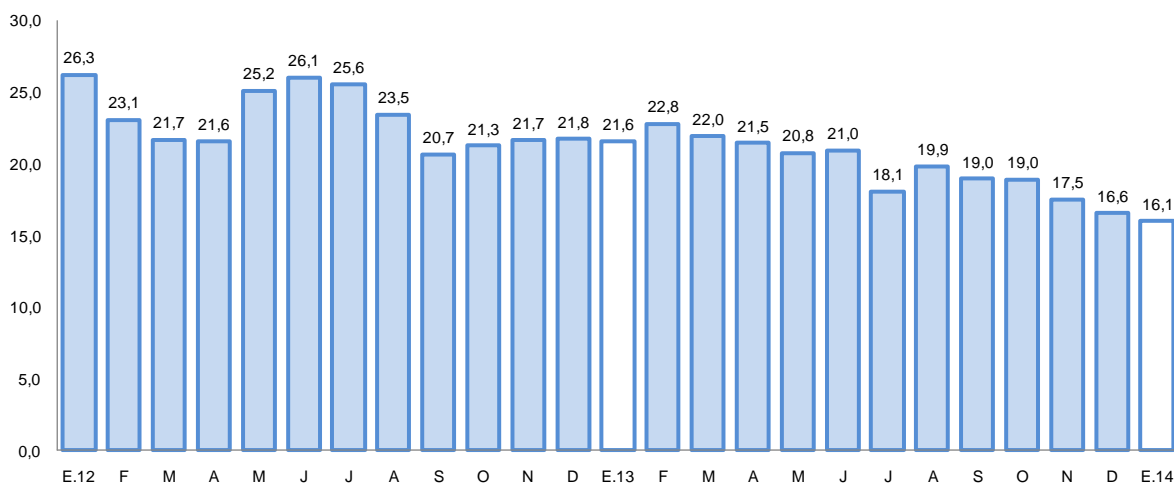

Fuente: Superintendencia de Banca, Seguros y AFP's.

Elaboración: BCRP, Sucursal Arequipa, Departamento de Estudios Económicos.

- La **cartera morosa** en enero fue de 2,8 por ciento, 0,2 puntos porcentuales más que la registrada en igual mes del año 2 013; correspondiendo las tasas más elevadas a las Cajas Rurales (10,0 por ciento) y Edpymes (9,8 por ciento).

GRAFICO N° 8
TASA DE MOROSIDAD DEL SISTEMA FINANCIERO 1/2/
(Porcentaje)

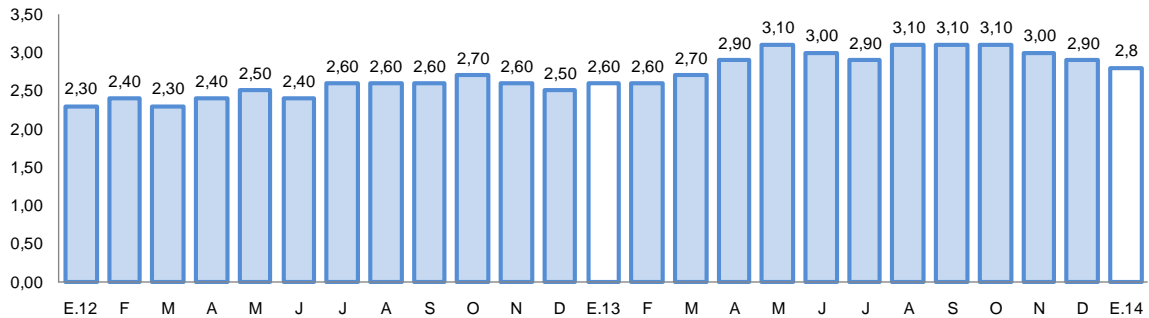

1/ Preliminar.

2/ Morosidad = (créditos vencidos + créditos en cobranza judicial) / colocaciones brutas.

2. Depósitos en el sistema financiero

- Los **depósitos y obligaciones** en el sistema financiero tuvieron un saldo de S/. 6 724,6 millones, con una variación positiva de 29,3 por ciento; estando conformadas en un 67,7 por ciento por moneda nacional.
- Los depósitos del Banco de la Nación tuvieron un aumento de 6,1 por ciento; mientras que en la banca múltiple crecieron 40,9 por ciento y en las instituciones no bancarias el aumento alcanzó el 16,7 por ciento
- Por modalidad de captación, los mayores saldos de depósitos correspondieron a depósitos a plazo con el 47,6 por ciento; 34,3 por ciento a depósitos de ahorro y 18,1 por ciento a depósitos a la vista, el mayor crecimiento lo registró la modalidad a plazo (52,2 por ciento).
- Las instituciones que reportaron los mayores saldos de captaciones fueron la Caja Municipal de Ahorro y Crédito de Arequipa con el 24,7 por ciento, el Banco de Crédito con 24,3 por ciento, Scotiabank con 15,3 por ciento y el BBVA Continental con el 9,9 por ciento.

CUADRO N° 10
DEPOSITOS DEL SISTEMA FINANCIERO
(Saldos en miles de nuevos soles)

| | Estructura % | Enero | | Var. % | Contribución 1/ |
|-----------------------------------|--------------|------------------|------------------|-------------|-----------------|
| | Enero 2014 | 2013 | 2014 | | |
| Banco de la Nación | 7,2 | 460 376 | 488 348 | 6,1 | 0,5 |
| Banca múltiple | 60,9 | 2 903 952 | 4 092 979 | 40,9 | 22,9 |
| Instituciones no bancarias | 31,9 | 1 836 595 | 2 143 237 | 16,7 | 5,9 |
| Cajas municipales | 27,2 | 1 540 155 | 1 830 706 | 18,9 | 5,6 |
| Cajas rurales | 0,6 | 151 587 | 40 272 | -73,4 | -2,1 |
| Financieras | 4,1 | 144 853 | 272 259 | 88,0 | 2,4 |
| TOTAL | 100,0 | 5 200 923 | 6 724 564 | 29,3 | 29,3 |
| Vista | 18,1 | 1 097 966 | 1 218 192 | 10,9 | 2,3 |
| Ahorro | 34,3 | 1 999 409 | 2 304 773 | 15,3 | 5,9 |
| A plazos | 47,6 | 2 103 548 | 3 201 599 | 52,2 | 21,1 |
| En moneda nacional | 67,7 | 3 936 689 | 4 552 978 | 15,7 | 11,9 |
| En moneda extranjera | 32,3 | 1 264 234 | 2 171 586 | 71,8 | 17,4 |

1/ En puntos porcentuales.

Fuente: Superintendencia de Banca, Seguros y AFP.

Elaboración: BCRP, Sucursal Arequipa. Departamento de Estudios Económicos.

GRAFICO N° 9
CRECIMIENTO DE LOS DEPOSITOS DEL SISTEMA FINANCIERO
(Variación % respecto a similar mes del año anterior)

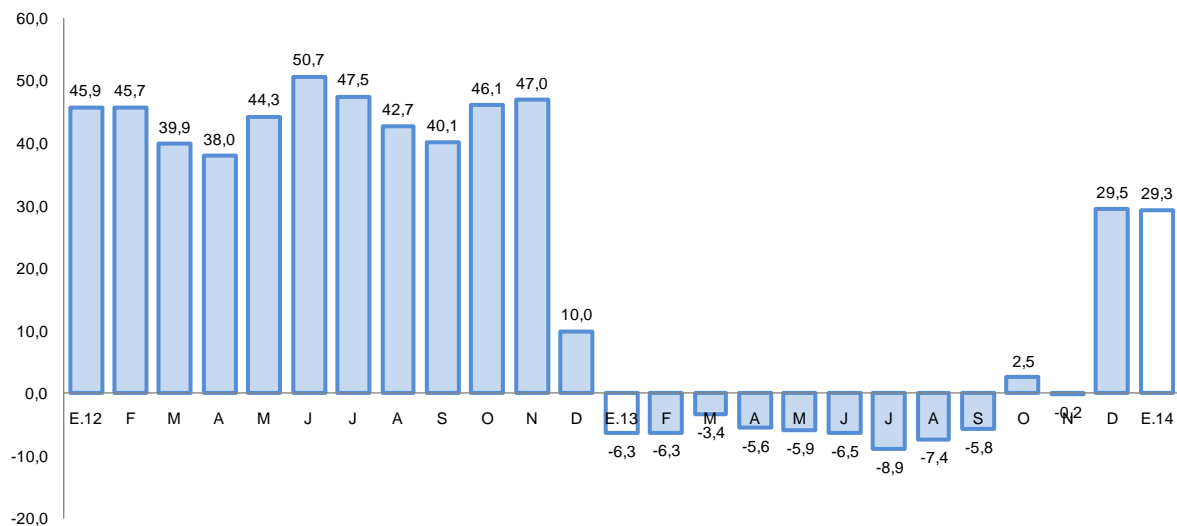

Fuente: Superintendencia de Banca, Seguros y AFP.

V. FINANZAS PÚBLICAS

1. Consumo público

- El consumo público en enero tuvo un crecimiento de 4,5 por ciento en términos reales respecto a igual mes del 2013 debido al incremento del gasto del Gobierno Regional (8,2 por ciento), no así de los gobiernos locales que tuvieron una reducción de 3,2 por ciento. El resultado del Gobierno

Regional se explica por el incremento del gasto en remuneraciones y bienes y servicios; en tanto, en los gobiernos locales la contracción se debió a menores gastos en remuneraciones.

CUADRO N°11
CONSUMO PÚBLICO 1/2/
(Miles de nuevos soles)

| | Enero | | |
|-------------------|---------------|---------------|------------|
| | 2013 | 2014 | Var.%real |
| Gobierno Regional | 47 536 | 52 924 | 8,2 |
| Gobiernos locales | 19 424 | 19 167 | -3,2 |
| Total | 66 960 | 72 091 | 4,5 |

1/ Información actualizada al 31 de marzo de 2014

2/ Comprende el gasto en remuneraciones y en bienes y servicios.

Fuente: Ministerio de Economía y Finanzas.

Elaboración: BCRP, Sucursal Arequipa. Departamento de Estudios Económicos

2. Inversión pública

- La inversión pública en Arequipa, correspondiente a los tres niveles de gobierno, totalizó en enero S/. 62,8 millones, 184,6 por ciento más que lo invertido en similar mes del año anterior. La inversión aumentó en el Gobierno Nacional en 1 234,7 por ciento y en el Gobierno Regional en 217,6 por ciento; sin embargo en los gobiernos locales se observó una disminución de 14,4 por ciento.

CUADRO N° 12
INVERSION PÚBLICA 1/2/
(Miles de nuevos soles)

| | Enero | | |
|--------------------------|---------------|---------------|--------------|
| | 2 013 | 2 014 | Var %real |
| Gobierno Nacional | 2 238 | 30 787 | 1 234,7 |
| Gobierno Regional | 6 321 | 20 695 | 217,6 |
| Gobiernos locales | 12 865 | 11 352 | - 14,4 |
| Inversión Pública | 21 424 | 62 833 | 184,6 |

1/ Información actualizada al 31 de marzo de 2014

2/ Comprende la adquisición de activos no financieros.

Fuente: Ministerio de Economía y Finanzas.

Elaboración: BCRP, Sucursal Arequipa. Departamento de Estudios Económicos.

GRAFICO N° 10
CRECIMIENTO DE LA INVERSIÓN PÚBLICA
(Variación % real)

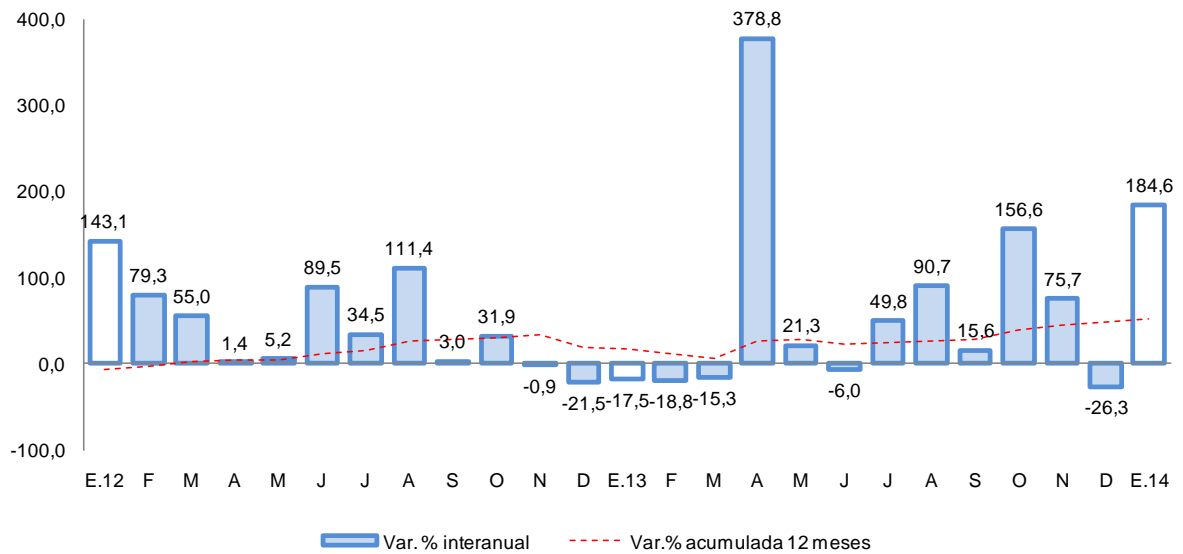

Fuente: Ministerio de Economía y Finanzas.

- Entre los principales proyectos que viene ejecutando el Gobierno Nacional, destaca la “Construcción y Mejoramiento de la Carretera Camaná- Div. Quilca – Matarani- Ilo- Tacna”, que en el mes mostró un monto ejecutado de S/. 26,5 millones; siguiéndole el proyecto denominado “Intervenciones policiales para reducir delitos y faltas” con S/.18,3 millones y “Acciones comunes” con S/. 8,3 millones.
- En el Gobierno Regional destacan las obras “Instituciones educativas con condiciones para el cumplimiento de horas lectivas normadas” con una inversión de S/. 27,3 millones; “Construcción de la Vía Troncal Interconectora entre los Distritos de Miraflores, Alto Selva Alegre, Yanahuara, Cayma y Cerro Colorado” por un monto de S/.16,0 millones; y para “Operación y mantenimiento” S/.499,2 miles.
- Por su parte, los gobiernos locales vienen ejecutando proyectos como “Entidades con sistema de gestión integral de residuos sólidos” por S/.1,3 millones; “Creación del parque recreativo y deportivo multifuncional en el P.J. Miguel Grau, distrito de Paucarpata” por S/.1,1 millones; y “Patrullaje por sector” por la suma de S/.1,0 millón.



VI. ANEXOS

ANEXO 1

AREQUIPA: PRODUCCIÓN AGROPECUARIA 1/

(T.m)

| PRODUCTOS | 2013 | | | | | | | | | | | | 2014 | |
|-------------------|---------|---------|---------|---------|---------|---------|---------|---------|---------|---------|---------|---------|---------|-------------------|
| | ENE | FEB | MAR | ABR | MAY | JUN | JUL | AGO | SEP | OCT | NOV | DIC | ENE | |
| AGRICOLA | | | | | | | | | | | | | | Agrícola |
| Ají pprika | 0 | 100 | 521 | 1 074 | 3 111 | 2 105 | 1 147 | 52 | 0 | 0 | 0 | 0 | 0 | Aj pprika |
| Ajo | 4 090 | 220 | 345 | 59 | 288 | 89 | 835 | 4 415 | 8 938 | 7 918 | 20 944 | 7 959 | 1 501 | Ajo |
| Alfalfa | 304 676 | 296 905 | 290 482 | 276 444 | 264 981 | 239 496 | 238 038 | 244 333 | 251 440 | 272 405 | 182 149 | 287 584 | 292 502 | Alfalfa |
| Arroz | 0 | 16 748 | 123 366 | 37 408 | 72 039 | 10 013 | 0 | 0 | 0 | 0 | 0 | 0 | 0 | Arroz |
| Arveja G. Verde | 632 | 1 067 | 749 | 465 | 263 | 538 | 693 | 339 | 202 | 175 | 357 | 789 | 768 | Arveja G. Verde |
| Caa de azcar | 8 529 | 6 280 | 2 270 | 8 309 | 7 544 | 7 976 | 9 212 | 10 232 | 9 303 | 9 000 | 10 805 | 9 429 | 8 503 | Caa de azcar |
| Cebolla | 23 768 | 21 019 | 25 151 | 27 222 | 27 581 | 32 111 | 61 779 | 53 331 | 46 061 | 31 324 | 31 843 | 35 560 | 24 908 | Cebolla |
| Frijol grano seco | 78 | 64 | 53 | 34 | 18 | 109 | 1 993 | 4 340 | 1 980 | 667 | 187 | 118 | 127 | Frijol grano seco |
| Maiz Chala | 55 398 | 53 396 | 41 594 | 48 091 | 46 591 | 48 512 | 55 319 | 48 069 | 47 924 | 41 075 | 44 979 | 51 997 | 47 064 | Maiz Chala |
| Maiz choclo | 32 | 181 | 277 | 818 | 368 | 62 | 1 615 | 4 099 | 4 884 | 1 532 | 814 | 123 | 78 | Maiz choclo |
| Olivo | 0 | 0 | 0 | 2 366 | 1 157 | 402 | 340 | 0 | 0 | 0 | 0 | 0 | 0 | Olivo |
| Papa | 12 253 | 8 001 | 11 404 | 10 021 | 10 375 | 11 383 | 17 352 | 20 408 | 42 986 | 71 048 | 52 799 | 15 800 | 14 581 | Papa |
| Tomate | 2 716 | 2 414 | 2 268 | 2 633 | 3 143 | 2 588 | 2 419 | 3 074 | 2 882 | 1 275 | 1 465 | 1 894 | 1 619 | Tomate |
| Trigo | 0 | 0 | 9 | 4 | 4 | 345 | 242 | 137 | 675 | 8 294 | 9 076 | 3 504 | 78 | Trigo |
| Vid | 3 101 | 4 296 | 3 358 | 1 504 | 395 | 0 | 0 | 0 | 23 | 44 | 3 991 | 1 158 | 2 601 | Vid |
| Zapallo | 7 348 | 6 930 | 5 562 | 6 368 | 7 127 | 4 183 | 3 034 | 6 954 | 3 086 | 5 867 | 577 | 7 490 | 6 744 | Zapallo |
| PECUARIO | | | | | | | | | | | | | | Pecuara |
| Carne Aves | 8 493 | 8 576 | 8 626 | 8 585 | 8 592 | 8 504 | 8 537 | 8 534 | 8 516 | 8 499 | 8 521 | 8 631 | 8 613 | Carne Aves |
| Carne Camelidos | 138 | 138 | 144 | 149 | 154 | 158 | 164 | 165 | 149 | 165 | 166 | 165 | 133 | Carne Camelidos |
| Carne Caprinos | 15 | 15 | 16 | 17 | 17 | 17 | 17 | 18 | 18 | 17 | 16 | 16 | 16 | Carne Caprinos |
| Carne Ovinos | 171 | 174 | 179 | 185 | 184 | 184 | 186 | 188 | 160 | 188 | 184 | 187 | 174 | Carne Ovinos |
| Carne Porcinos | 855 | 867 | 865 | 860 | 862 | 859 | 862 | 863 | 865 | 871 | 878 | 960 | 927 | Carne Porcinos |
| Carne Vacunos | 554 | 560 | 580 | 586 | 603 | 585 | 615 | 623 | 611 | 610 | 585 | 584 | 567 | Carne Vacunos |
| Huevo | 1 073 | 1 012 | 1 069 | 1 058 | 1 082 | 1 020 | 1 062 | 1 060 | 1 019 | 1 062 | 1 025 | 1 069 | 1 079 | Huevos Aves |
| Leche | 28 584 | 24 516 | 26 785 | 25 962 | 26 822 | 25 899 | 26 741 | 26 740 | 25 859 | 26 679 | 25 907 | 26 886 | 27 604 | Leche Vacunos |

1/ Cifras preliminares

FUENTE: Gerencia Regional de Agricultura y Riego-Arequipa

ELABORACIN.BCRP.Sucursal Arequipa. Departamento de Estudios Econmicos



ANEXO 2

AREQUIPA: EXTRACCIÓN DE ESPECIES HIDROBIOLÓGICAS 1/

(T.m.)

| | 2013 | | | | | | | | | | | | 2014 | |
|----------------|--------------|--------------|--------------|--------------|--------------|---------------|---------------|---------------|--------------|--------------|---------------|--------------|--------------|----------------|
| | ENE | FEB | MAR | ABR | MAY | JUN | JUL | AGO | SEP | OCT | NOV | DIC | ENE | |
| CHD 2/ | 2 997 | 2 052 | 1 666 | 3 075 | 5 856 | 7 272 | 7 165 | 8 934 | 7 071 | 6 348 | 8 140 | 7 230 | 5 467 | CHD 2/ |
| Fresco | 2 651 | 1 829 | 1 583 | 2 668 | 4 931 | 6 325 | 6 461 | 7 973 | 6 251 | 5 656 | 7 366 | 6 463 | 4 879 | Fresco |
| Congelado | 346 | 222 | 83 | 407 | 925 | 947 | 704 | 961 | 821 | 692 | 775 | 767 | 588 | Congelado |
| CHI. 3/ | 4 774 | 0 | 0 | 0 | 0 | 22 107 | 54 269 | 24 182 | 0 | 1 348 | 12 609 | 0 | 0 | CHI. 3/ |

1/ Cifras preliminares

2/ Consumo Humano Directo

3/ Consumo Humano Indirecto

FUENTE: Gerencia Regional de la Producción-Arequipa

ELABORACIÓN:BCRP.Sucursal Arequipa. Departamento de Estudios Económicos

ANEXO 3

AREQUIPA: PRODUCCIÓN MINERA 1/

| | 2013 | | | | | | | | | | | | 2014 | | |
|-------------------------|--------|--------|--------|--------|--------|--------|--------|--------|--------|--------|--------|--------|--------|-----------------|-------------------------|
| | ENE | FEB | MAR | ABR | MAY | JUN | JUL | AGO | SEP | OCT | NOV | DIC | ENE | | |
| MINERÍA METÁLICA | | | | | | | | | | | | | | | MINERÍA METÁLICA |
| Cobre (TMF) | 19 498 | 18 226 | 19 878 | 20 729 | 20 719 | 22 880 | 22 597 | 22 741 | 23 678 | 23 837 | 23 634 | 24 406 | 22 740 | Cobre (TMF) | |
| Oro (KGF) | 1 144 | 995 | 1 108 | 1 324 | 820 | 942 | 999 | 904 | 984 | 896 | 1 038 | 1 011 | 898 | Oro (KGF) | |
| Plata (KGF) | 20 840 | 21 877 | 22 053 | 20 586 | 21 741 | 21 984 | 25 387 | 25 109 | 25 369 | 26 260 | 23 398 | 27 946 | 22 326 | Plata (KGF) | |
| Plomo (TMF) | 852 | 858 | 688 | 816 | 768 | 1 090 | 988 | 972 | 1 029 | 890 | 824 | 879 | 869 | Plomo (TMF) | |
| Zinc (TMF) | 1 166 | 1 091 | 1 093 | 1 213 | 1 344 | 1 443 | 1 441 | 1 533 | 1 640 | 1 586 | 1 482 | 1 583 | 1 468 | Zinc (TMF) | |
| Molibdeno (TMF) | 289 | 309 | 320 | 293 | 371 | 483 | 510 | 528 | 629 | 655 | 704 | 709 | 512 | Molibdeno (TMF) | |

1/ Cifras preliminares

FUENTE: Ministerio de Energía y Minas.

ELABORACIÓN: BCRP. Sucursal Arequipa. Departamento de Estudios Económicos



ANEXO 4

AREQUIPA: ÍNDICE DE PRODUCCIÓN MANUFACTURERA 1/

(Índice 1994=100,0)

| DESCRIPCIÓN | 2013 | | | | | | | | | | | | 2014 | |
|--------------------------------|--------------|--------------|--------------|--------------|--------------|--------------|--------------|--------------|--------------|--------------|--------------|--------------|--------------|--------------------------------|
| | ENE | FEB | MAR | ABR | MAY | JUN | JUL | AGO | SEP | OCT | NOV | DIC | ENE | |
| MANUFACTURA PRIMARIA | 117,3 | 109,4 | 128,2 | 140,1 | 569,0 | 223,0 | 257,1 | 208,0 | 190,4 | 192,9 | 211,5 | 210,0 | 195,5 | MANUFACTURA PRIMARIA |
| CONSERVAS Y CONGEL. DE PESCADO | 250,6 | 550,7 | 117,6 | 160,9 | 42845,2 | 1726,4 | 1268,5 | 1197,4 | 2110,1 | 1707,9 | 1420,1 | 1642,9 | 866,3 | CONSERVAS Y CONGEL. DE PESCADO |
| HARINA Y ACEITE DE PESCADO | 16,7 | 0,0 | 0,0 | 0,0 | 0,0 | 71,5 | 147,4 | 77,3 | 0,0 | 1,3 | 42,5 | 0,0 | 0,0 | HARINA Y ACEITE DE PESCADO |
| PRODUCTOS DE COBRE | 182,8 | 175,8 | 214,6 | 234,0 | 266,8 | 300,6 | 314,6 | 279,9 | 287,4 | 297,2 | 305,6 | 328,1 | 316,1 | PRODUCTOS DE COBRE |
| MANUFACTURA NO PRIMARIA | 266,9 | 209,4 | 233,9 | 249,9 | 217,8 | 224,0 | 256,4 | 247,8 | 255,1 | 289,4 | 265,0 | 278,0 | 255,4 | MANUFACTURA NO PRIMARIA |
| PRODUCTOS LÁCTEOS | 34,2 | 26,9 | 52,2 | 57,9 | 60,3 | 60,3 | 40,9 | 28,6 | 57,4 | 137,2 | 57,1 | 51,6 | 56,1 | PRODUCTOS LÁCTEOS |
| MOLINERÍA | 149,2 | 86,3 | 153,0 | 160,2 | 181,9 | 167,8 | 194,3 | 209,8 | 202,3 | 201,6 | 192,3 | 192,5 | 181,3 | MOLINERÍA |
| CERVEZA Y MALTA | 278,5 | 227,7 | 178,3 | 203,9 | 197,8 | 150,8 | 419,1 | 350,2 | 307,9 | 356,9 | 400,2 | 354,3 | 309,7 | CERVEZA Y MALTA |
| BEBIDAS NO ALCOHÓLICAS | 582,2 | 515,3 | 567,5 | 532,2 | 562,3 | 400,2 | 514,4 | 546,5 | 592,5 | 643,8 | 686,4 | 662,8 | 773,4 | BEBIDAS NO ALCOHÓLICAS |
| HILATURA FIBRAS TEXTILES | 286,6 | 298,9 | 333,2 | 339,6 | 339,7 | 308,7 | 271,2 | 276,8 | 306,0 | 355,9 | 280,2 | 319,4 | 382,4 | HILATURA FIBRAS TEXTILES |
| PRENDAS DE VESTIR | 84,6 | 77,1 | 86,4 | 92,9 | 81,8 | 83,8 | 101,3 | 96,4 | 85,6 | 83,5 | 77,1 | 76,1 | 382,4 | PRENDAS DE VESTIR |
| PINTURA, BARNICES Y LACAS | 260,4 | 192,6 | 179,4 | 223,1 | 239,0 | 227,3 | 217,0 | 204,4 | 229,1 | 241,7 | 214,5 | 222,5 | 227,5 | PINTURA, BARNICES Y LACAS |
| FABR. PROD. PLÁSTICOS | 981,1 | 881,8 | 948,0 | 1073,8 | 779,8 | 963,9 | 863,3 | 1269,7 | 893,7 | 1044,6 | 692,5 | 847,4 | 1128,0 | FABR. PROD. PLÁSTICOS |
| CEMENTO | 903,3 | 710,6 | 764,3 | 778,7 | 781,5 | 766,6 | 844,1 | 878,8 | 896,0 | 863,0 | 931,3 | 1051,5 | 755,0 | CEMENTO |
| PRODUCTOS METÁLICOS | 757,2 | 532,7 | 589,5 | 685,9 | 274,4 | 553,3 | 378,3 | 356,3 | 381,9 | 369,0 | 313,8 | 415,1 | 407,9 | PRODUCTOS METÁLICOS |
| LAPICES Y CONEXOS | 193,7 | 126,1 | 130,0 | 55,9 | 81,3 | 130,6 | 121,4 | 130,1 | 146,9 | 143,6 | 156,0 | 239,9 | 213,9 | LAPICES Y CONEXOS |
| TOTAL | 233,5 | 187,1 | 210,3 | 225,4 | 296,2 | 223,8 | 256,6 | 238,9 | 240,6 | 267,9 | 253,1 | 262,8 | 242,1 | TOTAL |

1/ Cifras preliminares

FUENTE: Empresas Industriales

ELABORACIÓN: BCRP. Sucursal Arequipa. Departamento de Estudios Económicos



ANEXO 5

AREQUIPA: ÍNDICE DE PRODUCCIÓN MANUFACTURERA 1/
(Variación porcentual)

| DESCRIPCIÓN | 2013 | | | | | | | | | | | | 2014 | |
|--------------------------------|--------------|--------------|--------------|--------------|-------------|--------------|-------------|--------------|-------------|-------------|-------------|-------------|-------------|--------------------------------|
| | ENE | FEB | MAR | ABR | MAY | JUN | JUL | AGO | SEP | OCT | NOV | DIC | ENE | |
| MANUFACTURA PRIMARIA | -54,1 | -52,0 | -41,5 | -59,8 | 88,3 | -1,3 | 40,1 | 4,1 | 4,6 | 18,3 | 67,0 | 72,8 | 66,7 | MANUFACTURA PRIMARIA |
| CONSERVAS Y CONGEL. DE PESCADO | -74,9 | -43,3 | -92,1 | -89,0 | 4440,3 | -40,9 | 20,6 | 2876,9 | 34000,0 | 0,0 | 1334,4 | 425,7 | 245,7 | CONSERVAS Y CONGEL. DE PESCADO |
| HARINA Y ACEITE DE PESCADO | 0,0 | -100,0 | -100,0 | -100,0 | -100,0 | 12,9 | 907,4 | 66,5 | 0,0 | 0,0 | 0,0 | 0,0 | n.a. | HARINA Y ACEITE DE PESCADO |
| PRODUCTOS DE COBRE | -56,0 | -49,8 | -37,7 | -26,4 | -17,7 | 3,1 | 11,1 | -8,4 | -6,4 | 8,0 | 43,9 | 63,9 | 72,9 | PRODUCTOS DE COBRE |
| MANUFACTURA NO PRIMARIA | 6,2 | -8,7 | -15,9 | 6,8 | -8,6 | -13,7 | 3,8 | -11,5 | -9,8 | 10,9 | -5,2 | 3,2 | -4,3 | MANUFACTURA NO PRIMARIA |
| PRODUCTOS LÁCTEOS | 11,0 | -2,6 | -28,5 | 52,1 | 53,4 | 46,9 | 26,2 | -29,6 | 46,4 | 210,5 | 5,3 | 19,3 | 64,1 | PRODUCTOS LÁCTEOS |
| MOLINERÍA | -9,2 | -41,8 | -18,4 | -6,3 | 13,7 | -8,1 | 28,5 | 14,6 | 10,7 | 14,4 | 31,2 | 50,2 | 21,5 | MOLINERÍA |
| CERVEZA Y MALTA | -9,2 | -31,7 | -49,1 | -31,2 | -39,0 | -50,1 | 21,6 | -7,6 | -21,1 | -10,9 | -5,6 | -4,1 | 11,2 | CERVEZA Y MALTA |
| BEBIDAS NO ALCOHÓLICAS | -18,7 | -3,8 | -6,1 | -9,0 | -7,2 | -26,2 | -15,2 | -19,5 | -7,9 | -10,8 | -8,2 | -7,3 | 32,8 | BEBIDAS NO ALCOHÓLICAS |
| HILATURA FIBRAS TEXTILES | -18,2 | -19,3 | -4,4 | 1,5 | 3,4 | 4,6 | -1,7 | 2,1 | 35,2 | 49,8 | 17,1 | 43,1 | 33,4 | HILATURA FIBRAS TEXTILES |
| PRENDAS DE VESTIR | -5,1 | -1,9 | 9,9 | 44,2 | -2,1 | -2,6 | -0,7 | 8,6 | -19,6 | -1,4 | -11,6 | -15,6 | -3,0 | PRENDAS DE VESTIR |
| PINTURA, BARNICES Y LACAS | 12,5 | -7,6 | -11,7 | -9,7 | -18,3 | -10,0 | -16,5 | -8,2 | -11,0 | -12,0 | -19,5 | 2,8 | -12,6 | PINTURA, BARNICES Y LACAS |
| FABR. PROD. PLÁSTICOS | 15,6 | -1,3 | 7,8 | 71,1 | -7,2 | 24,0 | 3,3 | 16,4 | -12,2 | -7,9 | -29,3 | -17,2 | 15,0 | FABR. PROD. PLÁSTICOS |
| CEMENTO | 29,9 | 21,5 | 10,6 | 18,8 | 21,3 | 8,7 | 10,1 | 3,7 | 1,6 | -8,5 | 6,3 | 17,1 | -16,4 | CEMENTO |
| PRODUCTOS METÁLICOS | 25,1 | 5,0 | -15,4 | 33,1 | -47,2 | -27,3 | -30,5 | -47,5 | -45,8 | 11,5 | -45,3 | -34,5 | -46,1 | PRODUCTOS METÁLICOS |
| LAPICES Y CONEXOS | 32,3 | -13,9 | -35,8 | 14,3 | 96,5 | 145,4 | 67,2 | 50,0 | 42,6 | 7,1 | -20,2 | 20,8 | 10,4 | LAPICES Y CONEXOS |
| TOTAL | -7,4 | -18,3 | -20,6 | -13,1 | 17,2 | -11,3 | 10,2 | -8,9 | -7,5 | 12,0 | 3,1 | 11,1 | 3,6 | TOTAL |

1/ Cifras preliminares

FUENTE: Empresas Industriales

ELABORACIÓN:BCRP.Sucursal Arequipa. Departamento de Estudios Económicos



ANEXO 6

AREQUIPA: EXPORTACIONES POR TIPO DE PRODUCTO 1/

(Miles de US\$ FOB)

| | 2013 | | | | | | | | | | | | 2014 | |
|-----------------------------------|----------------|----------------|----------------|----------------|----------------|----------------|----------------|----------------|----------------|----------------|----------------|----------------|----------------|-----------------------------------|
| | ENE | FEB | MAR | ABR | MAY | JUN | JUL | AGO | SEP | OCT | NOV | DIC | ENE | |
| Productos tradicionales | 253 448 | 157 896 | 293 527 | 214 874 | 312 384 | 255 299 | 240 571 | 270 501 | 264 071 | 268 486 | 218 199 | 175 821 | 228 840 | Productos tradicionales |
| Agropecuario | 196 | 317 | 319 | 361 | 358 | 180 | 356 | 148 | 184 | 183 | 347 | 146 | 221 | Agropecuario |
| Pesquero | 0 | 0 | 2 652 | 1 139 | 684 | 0 | 0 | 8 865 | 6 651 | 4 972 | 821 | 1 925 | 2 149 | Pesquero |
| Minero | 253 252 | 157 579 | 290 556 | 213 374 | 311 342 | 255 119 | 240 215 | 261 455 | 257 236 | 263 319 | 217 031 | 173 750 | 226 470 | Minero |
| Petroleo y Derivados | 0 | 0 | 0 | 0 | 0 | 0 | 0 | 33 | 0 | 12 | 0 | 0 | 0 | Petroleo y Derivados |
| Productos no tradicionales | 43 887 | 44 460 | 48 194 | 46 439 | 51 815 | 47 824 | 51 869 | 53 480 | 45 951 | 41 936 | 38 475 | 30 849 | 34 342 | Productos no tradicionales |
| Agropecuario | 8 256 | 5 894 | 6 219 | 5 897 | 9 205 | 8 854 | 9 624 | 8 397 | 9 623 | 9 178 | 9 920 | 15 481 | 9 588 | Agropecuario |
| Textiles | 9 511 | 10 512 | 11 837 | 10 871 | 12 706 | 12 914 | 13 052 | 16 525 | 12 328 | 12 169 | 11 604 | 5 129 | 8 884 | Textiles |
| Pesquero | 642 | 456 | 753 | 253 | 500 | 961 | 889 | 865 | 1 145 | 1 019 | 955 | 639 | 589 | Pesquero |
| Mineral no Metálico | 2 947 | 2 080 | 1 740 | 1 749 | 1 518 | 1 449 | 2 810 | 1 842 | 2 122 | 2 356 | 1 758 | 2 045 | 1 915 | Mineral no Metálico |
| Siderurgico | 15 340 | 19 802 | 19 585 | 21 097 | 21 096 | 18 162 | 19 148 | 20 275 | 14 493 | 10 318 | 8 163 | 4 231 | 8 815 | Siderurgico |
| Metal Mecánico | 318 | 469 | 241 | 574 | 209 | 572 | 436 | 390 | 336 | 529 | 603 | 272 | 333 | Metal Mecánico |
| Químico | 6 240 | 4 873 | 7 318 | 5 458 | 5 954 | 4 273 | 5 244 | 4 517 | 5 165 | 5 728 | 4 943 | 2 568 | 3 750 | Químico |
| Maderas y Papel | 66 | 81 | 55 | 34 | 20 | 67 | 71 | 42 | 15 | 7 | 17 | 68 | 42 | Maderas y Papel |
| Diversos | 567 | 293 | 446 | 506 | 607 | 572 | 595 | 627 | 724 | 632 | 512 | 416 | 426 | Diversos |
| TOTAL EXPORTACIONES | 297 335 | 202 356 | 341 721 | 261 313 | 364 199 | 303 123 | 292 440 | 323 981 | 310 022 | 310 422 | 256 674 | 206 670 | 263 182 | TOTAL EXPORTACIONES |

1/ Cifras preliminares

FUENTE: SUNAT.

ELABORACIÓN: BCRP, Sucursal Arequipa. Departamento de Estudios Económicos



ANEXO 7

AREQUIPA: IMPORTACIONES POR EL PUERTO DE MATARANI 1/

(Valor FOB en Miles de US\$)

| | 2013 | | | | | | | | | | | | 2014 | |
|--|----------------|----------------|---------------|---------------|----------------|----------------|----------------|----------------|----------------|----------------|----------------|----------------|----------------|--|
| | ENE | FEB | MAR | ABR | MAY | JUN | JUL | AGO | SEP | OCT | NOV | DIC | ENE | |
| I. Bienes de consumo | 1 153 | 840 | 1 685 | 1 488 | 706 | 449 | 1 035 | 898 | 867 | 778 | 1 419 | 1 042 | 1 063 | I. Bienes de consumo |
| Bienes de Consumo no Duradero | 101 | 212 | 956 | 536 | 295 | 52 | 683 | 363 | 570 | 447 | 925 | 718 | 788 | Bienes de Consumo no Duradero |
| Bienes de Consumo Duradero | 1 052 | 628 | 729 | 952 | 411 | 397 | 352 | 535 | 297 | 331 | 494 | 324 | 275 | Bienes de Consumo Duradero |
| II. Insumos | 98 443 | 83 872 | 73 303 | 61 450 | 108 114 | 96 052 | 135 848 | 105 764 | 93 625 | 74 156 | 57 284 | 107 951 | 117 868 | II. Insumos |
| Combustibles, Lubricantes y Conexos | 74 907 | 61 007 | 47 853 | 41 182 | 84 793 | 64 608 | 88 770 | 77 115 | 51 694 | 49 444 | 36 446 | 83 752 | 63 327 | Combustibles, Lubricantes y Conexos |
| Materias Primas para la Agricultura | 4 847 | 10 444 | 6 882 | 2 707 | 3 981 | 10 605 | 2 534 | 8 447 | 9 726 | 4 568 | 3 046 | 3 102 | 5 149 | Materias Primas para la Agricultura |
| Materias Primas para la Industria | 18 689 | 12 421 | 18 568 | 17 561 | 19 340 | 20 839 | 44 544 | 20 202 | 32 205 | 20 144 | 17 792 | 21 097 | 49 392 | Materias Primas para la Industria |
| III. Bienes de capital y materiales de construcción | 30 525 | 26 252 | 7 244 | 35 316 | 69 640 | 71 341 | 64 441 | 37 868 | 52 302 | 33 209 | 49 092 | 47 058 | 118 641 | III. Bienes de capital y materiales de construcción |
| Materiales de Construcción | 10 988 | 8 001 | 4 288 | 5 126 | 3 806 | 8 876 | 6 933 | 11 975 | 7 194 | 15 544 | 2 323 | 4 033 | 16 609 | Materiales de Construcción |
| Bienes de Capital para la Agricultura | 0 | 35 | 47 | 36 | 144 | 60 | 93 | 0 | 80 | 69 | 79 | 125 | 15 | Bienes de Capital para la Agricultura |
| Bienes de Capital para la Industria | 5 925 | 2 347 | 1 668 | 30 024 | 46 589 | 62 233 | 54 433 | 23 150 | 36 282 | 4 681 | 30 869 | 28 663 | 85 666 | Bienes de Capital para la Industria |
| Equipos de Transporte | 13 612 | 15 869 | 1 241 | 130 | 19 101 | 172 | 2 982 | 2 743 | 8 746 | 12 915 | 15 821 | 14 237 | 16 351 | Equipos de Transporte |
| TOTAL | 130 121 | 110 964 | 82 232 | 98 254 | 178 460 | 167 842 | 201 324 | 144 530 | 146 794 | 108 143 | 107 795 | 156 051 | 237 572 | TOTAL |

1/ Cifras preliminares

FUENTE: Superintendencia de Banca, Seguros y AFP.

ELABORACIÓN: BCRP. Sucursal Arequipa. Departamento de Estudios Económicos



ANEXO 8

AREQUIPA: INGRESOS CORRIENTES DEL GOBIERNO CENTRAL

(Miles de nuevos soles)

| | 2013 | | | | | | | | | | | | 2014 | |
|---|---------------|---------------|---------------|---------------|---------------|---------------|---------------|---------------|---------------|---------------|---------------|---------------|---------------|---|
| | ENE | FEB | MAR | ABR | MAY | JUN | JUL | AGO | SEP | OCT | NOV | DIC | ENE | |
| I. INGRESOS TRIBUTARIOS | 276248 | 263642 | 222315 | 250629 | 224565 | 208553 | 275280 | 244702 | 337439 | 182436 | 284567 | 197614 | 426654 | I. INGRESOS TRIBUTARIOS |
| 1. Impuesto a los Ingresos | 116365 | 107053 | 106995 | 101370 | 64786 | 52662 | 64215 | 61183 | 104305 | 58124 | 70218 | 66612 | 169009 | 1. Impuesto a los ingresos |
| - Personas Naturales | 22631 | 18083 | 15313 | 56741 | 24086 | 16525 | 17823 | 23106 | 16672 | 18587 | 27809 | 19743 | 55195 | - Personas naturales |
| - Personas Jurídicas | 93031 | 74155 | 58891 | 31673 | 30847 | 29015 | 32315 | 36665 | 39525 | 38244 | 41435 | 46143 | 112940 | - Personas jurídicas |
| - Regularizaciones | 703 | 14815 | 32791 | 12957 | 9852 | 7121 | 14076 | 1412 | 48108 | 1292 | 974 | 726 | 874 | - Regularizaciones |
| 2. Impuesto a la Importación | 682 | 1145 | 487 | 2527 | 941 | 1898 | 3993 | 3862 | 11137 | 4399 | 1381 | 3452 | 2464 | 2. Impuesto a la importación |
| 3. Impuesto General a las Ventas | 129039 | 122490 | 84780 | 117620 | 125493 | 130819 | 171775 | 140327 | 167197 | 103819 | 161509 | 104344 | 211113 | 3. Impuesto general a las ventas |
| - Operaciones Internas | 66789 | 54695 | 50191 | 53666 | 58268 | 52793 | 56410 | 54234 | 61001 | 59632 | 72218 | 53364 | 70365 | - Operaciones internas |
| - Operaciones Externas | 62250 | 67796 | 34589 | 63954 | 67225 | 78025 | 115365 | 86093 | 106195 | 44186 | 89292 | 50980 | 140748 | - Operaciones externas |
| 4. Impuesto Selectivo al Consumo | 23551 | 25300 | 18294 | 22434 | 26174 | 16718 | 28438 | 33372 | 37990 | 8750 | 25216 | 16106 | 307770 | 4. Impuesto selectivo al consumo |
| 5. Otros Ingresos Tributarios | 6612 | 7654 | 11759 | 6678 | 7173 | 6457 | 6859 | 5957 | 16810 | 7344 | 26243 | 7100 | 13298 | 5. Otros ingresos tributarios |
| II. INGR. NO TRIBUTARIOS | 5219 | 5475 | 6933 | 8956 | 4964 | 4333 | 3974 | 2420 | 5025 | 6204 | 4065 | 5831 | 4677 | II. INGR. NO TRIBUTARIOS |
| INGRESOS CORRIENTES (I+II) | 281467 | 269117 | 229248 | 259585 | 229530 | 212886 | 279254 | 247122 | 342463 | 188639 | 288632 | 203445 | 431331 | INGRESOS CORRIENTES (I+II) |

FUENTE: SUNAT.

ELABORACIÓN: BCRP. Sucursal Arequipa. Departamento de Estudios Económicos



ANEXO 9

AREQUIPA: GASTOS NO FINANCIEROS DEL GOBIERNO REGIONAL

(Miles de nuevos soles)

| | 2013 | | | | | | | | | | | | 2014 | |
|--|--------------|--------------|--------------|---------------|---------------|---------------|---------------|---------------|--------------|---------------|---------------|---------------|--------------|--|
| | ENE | FEB | MAR | ABR | MAY | JUN | JUL | AGO | SEP | OCT | NOV | DIC | ENE | |
| GASTOS NO FINANCIEROS | 69627 | 65248 | 80586 | 164066 | 112007 | 123507 | 126572 | 126733 | 90317 | 197974 | 119534 | 118601 | 89750 | GASTOS NO FINANCIEROS |
| A. GASTOS CORRIENTES | 63305 | 56222 | 56557 | 58653 | 61343 | 65948 | 72144 | 62856 | 65861 | 68210 | 70035 | 113191 | 69055 | A. GASTOS CORRIENTES |
| 1. Personal y obligaciones sociales | 44462 | 38308 | 36718 | 38010 | 37707 | 44436 | 44983 | 38868 | 40883 | 41088 | 41375 | 52267 | 48970 | 1. Personal y obligaciones sociales |
| 2. Pensiones y otras prestaciones | 15769 | 11824 | 11491 | 11456 | 11412 | 11496 | 14832 | 11472 | 11381 | 12194 | 12844 | 19545 | 16131 | 2. Pensiones y otras prestaciones |
| 3. Bienes y servicios | 3074 | 5884 | 7935 | 8876 | 10139 | 8608 | 12033 | 12145 | 12710 | 14534 | 13797 | 27339 | 3954 | 3. Bienes y servicios |
| 4. Otros gastos | 0 | 207 | 413 | 311 | 2085 | 1408 | 295 | 371 | 887 | 394 | 2019 | 14040 | 0 | 4. Otros gastos |
| B. GASTOS DE CAPITAL | 6322 | 9026 | 24028 | 105413 | 50665 | 57559 | 54428 | 63877 | 24457 | 129764 | 49499 | 5410 | 20695 | B. GASTOS DE CAPITAL |
| 1. Adquisición de activos no financieros | 6322 | 6826 | 24028 | 95252 | 24181 | 19808 | 50748 | 63877 | 24457 | 155365 | 49499 | 5410 | 20695 | 1. Adquisición de activos no financieros |
| 2. Inversiones Financieras | 0 | 0 | 0 | 0 | 0 | 0 | 0 | 0 | 0 | 0 | 0 | 0 | 0 | 2. Inversiones Financieras |
| 3. Donaciones y transferencias | 0 | 2200 | 0 | 10161 | 26484 | 37751 | 3680 | 0 | 0 | -25601 | 0 | 0 | 0 | 3. Donaciones y transferencias |

1/ Información actualizada al 31 de marzo de 2014.

FUENTE: Ministerio de Economía y Finanzas

ELABORACIÓN: BCRP. Sucursal Arequipa. Departamento de Estudios Económicos



ANEXO 10

AREQUIPA: GASTOS NO FINANCIEROS DE LOS GOBIERNOS LOCALES

(Miles de nuevos soles)

| | 2013 | | | | | | | | | | | | 2014 | |
|--|--------------|--------------|--------------|--------------|--------------|--------------|---------------|---------------|--------------|---------------|---------------|---------------|--------------|--|
| | ENE | FEB | MAR | ABR | MAY | JUN | JUL | AGO | SEP | OCT | NOV | DIC | ENE | |
| GASTOS NO FINANCIEROS | 34164 | 62324 | 86437 | 82486 | 87917 | 84296 | 108436 | 120384 | 93054 | 110400 | 127590 | 268037 | 91829 | GASTOS NO FINANCIEROS |
| A. GASTOS CORRIENTES | 20986 | 27538 | 32112 | 34976 | 37812 | 31802 | 42369 | 35509 | 31387 | 36737 | 34360 | 60171 | 21356 | A. GASTOS CORRIENTES |
| 1. Personal y obligaciones sociales | 11995 | 8616 | 9936 | 8850 | 9839 | 8782 | 14310 | 9708 | 8257 | 9805 | 10337 | 16875 | 10596 | 1. Personal y obligaciones sociales |
| 2. Pensiones y otras prestaciones | 1301 | 1461 | 1750 | 1845 | 2038 | 1504 | 2925 | 2426 | 2151 | 2045 | 2129 | 3535 | 1211 | 2. Pensiones y otras prestaciones |
| 3. Bienes y servicios | 7429 | 16549 | 19478 | 23355 | 24528 | 20643 | 24223 | 22406 | 20000 | 23756 | 20534 | 35472 | 8571 | 3. Bienes y servicios |
| 4. Donaciones y Transferencias | 27 | 704 | 461 | 562 | 1061 | 454 | 422 | 640 | 588 | 703 | 954 | 3001 | 597 | 4. Donaciones y Transferencias |
| 5. Otros gastos | 234 | 208 | 486 | 364 | 346 | 419 | 489 | 330 | 391 | 429 | 405 | 1287 | 381 | 5. Otros gastos |
| B. GASTOS DE CAPITAL | 13177 | 34787 | 54325 | 47510 | 50105 | 52495 | 66067 | 84874 | 61667 | 73663 | 93230 | 207866 | 70473 | B. GASTOS DE CAPITAL |
| 1. Donaciones y Transferencias | 301 | 468 | 50 | 289 | 883 | 554 | 0 | 3549 | 0 | 16 | 1402 | 38288 | 58932 | 1. Donaciones y Transferencias |
| 2. Otros Gastos | 0 | 40 | 22 | 0 | 5 | 0 | 0 | 18 | 2 | 0 | -5 | 0 | 0 | 2. Otros Gastos |
| 3. Adquisición de Activos no Financieros | 12865 | 34162 | 54210 | 47154 | 49195 | 51833 | 66055 | 81233 | 61117 | 73582 | 91270 | 169395 | 11352 | 3. Adquisición de Activos no Financieros |
| 4. Servicio Deuda Pública | 12 | 117 | 43 | 68 | 22 | 108 | 12 | 75 | 548 | 65 | 562 | 183 | 189 | 4. Servicio Deuda Pública |

1/ Información actualizada al 31 de marzo de 2014.

FUENTE: Ministerio de Economía y Finanzas

ELABORACIÓN: BCRP. Sucursal Arequipa. Departamento de Estudios Económicos



ANEXO 11

AREQUIPA: COLOCACIONES DEL SISTEMA FINANCIERO
(Saldo en miles de nuevos soles)

| ENTIDADES FINANCIERAS | 2013 | | | | | | | | | | | | 2014 | |
|-------------------------------|----------------|----------------|----------------|----------------|----------------|----------------|----------------|----------------|----------------|----------------|----------------|----------------|----------------|-------------------------------|
| | ENE | FEB | MAR | ABR | MAY | JUN | JUL | AGO | SEP | OCT | NOV | DIC | ENE | |
| I. BANCO DE LA NACION | 168661 | 169997 | 169268 | 171961 | 172388 | 172390 | 172975 | 174452 | 174714 | 174689 | 175484 | 175349 | 176992 | I. BANCO DE LA NACION |
| II. AGROBANCO | 30451 | 31935 | 33075 | 37524 | 38693 | 41066 | 43814 | 46076 | 47182 | 48308 | 50252 | 57578 | 54573 | II. AGROBANCO |
| III. BANCA MULTIPLE | 4272982 | 4321311 | 4357948 | 4427088 | 4589829 | 4684647 | 4732023 | 4763674 | 4763369 | 4842816 | 4921311 | 4922285 | 4959391 | III. BANCA MULTIPLE |
| Credito | 1608944 | 1629936 | 1614042 | 1650541 | 1719511 | 1750581 | 1764843 | 1771391 | 1761209 | 1818558 | 1848076 | 1835118 | 1836898 | Credito |
| Comercio | 32588 | 30952 | 30989 | 31436 | 31975 | 30704 | 30710 | 33319 | 31137 | 31123 | 30966 | 29974 | 29928 | Comercio |
| Continetal | 1027835 | 1034377 | 1057062 | 1060036 | 1106413 | 1120330 | 1126025 | 1146242 | 1142732 | 1153020 | 1175747 | 1170469 | 1176637 | Continetal |
| Interbank | 496806 | 497218 | 510093 | 506186 | 530030 | 533876 | 544930 | 553379 | 559095 | 565306 | 570203 | 571670 | 587098 | Interbank |
| Scotiabank | 504540 | 526851 | 542687 | 567252 | 577540 | 612947 | 622998 | 608644 | 614795 | 615035 | 626378 | 637342 | 652232 | Scotiabank |
| Mi Banco | 275078 | 275538 | 272839 | 273224 | 270234 | 269162 | 269476 | 268792 | 267184 | 267580 | 265998 | 259326 | 258696 | Mi Banco |
| Falabella | 146829 | 146275 | 147053 | 148966 | 153793 | 158977 | 157744 | 160826 | 161333 | 161268 | 164586 | 170333 | 167403 | Falabella |
| Azteca del Perú | 17906 | 17660 | 17829 | 19826 | 21875 | 23175 | 23688 | 24175 | 24612 | 25716 | 26981 | 29043 | 29827 | Azteca del Perú |
| Citibank Perú | 3075 | 3139 | 3034 | 3046 | 3081 | 3032 | 2830 | 2713 | 0 | 0 | 0 | 0 | 0 | Citibank Perú |
| Financiero | 97821 | 101390 | 104712 | 107533 | 113925 | 117473 | 120164 | 120137 | 120611 | 123465 | 127924 | 131470 | 131053 | Financiero |
| GNB *** | 49401 | 46549 | 45057 | 44351 | 44264 | 44892 | 47105 | 50047 | 54357 | 53737 | 55799 | 58869 | 60422 | GNB *** |
| Interamericano | 7205 | 6158 | 6832 | 7951 | 9465 | 11084 | 12886 | 14899 | 16777 | 17804 | 17959 | 17105 | 17810 | Interamericano |
| Banco Ripley | 2768 | 2691 | 2516 | 2424 | 2348 | 2255 | 2169 | 2076 | 1905 | 1843 | 1719 | 1627 | 1263 | Banco Ripley |
| Cencosud | 2186 | 2577 | 3203 | 4316 | 5375 | 6159 | 6455 | 7034 | 7622 | 8361 | 8975 | 9939 | 10124 | Cencosud |
| IV. INST. NO BANCARIAS | 2281942 | 2301955 | 2325829 | 2362866 | 2402871 | 2436608 | 2452610 | 2477676 | 2501832 | 2549877 | 2604091 | 2652773 | 2647296 | IV. INST. NO BANCARIAS |
| Caja Municipal de Arequipa | 1010990 | 1023595 | 1033999 | 1059165 | 1084082 | 1100271 | 1093565 | 1099023 | 1096999 | 1108602 | 1126056 | 1133588 | 1134626 | Caja Municipal de Arequipa |
| Financiera Compartamos* | 312267 | 317271 | 321041 | 324873 | 334240 | 341265 | 352118 | 359692 | 377182 | 395352 | 410906 | 412400 | 411073 | Financiera Compartamos* |
| Financiera Edyficar | 141527 | 148296 | 154590 | 159230 | 163508 | 167982 | 172640 | 177347 | 181443 | 188043 | 193435 | 198543 | 203271 | Financiera Edyficar |
| Financiera Nueva Visión | 119870 | 118118 | 116325 | 114235 | 112775 | 112555 | 112300 | 112940 | 113870 | 115436 | 118029 | 118275 | 119575 | Financiera Nueva Visión |
| Financiera Proempresa | 29760 | 29833 | 30409 | 31100 | 31442 | 31968 | 32637 | 33486 | 34351 | 35235 | 36449 | 37489 | 37510 | Financiera Proempresa |
| Financiera Efectiva | 10563 | 10637 | 11076 | 11511 | 12555 | 12791 | 13511 | 14067 | 14269 | 14474 | 14950 | 16771 | 16594 | Financiera Efectiva |
| Caja Rural Sr. De Luren | 19111 | 19306 | 18865 | 18825 | 19424 | 19865 | 19938 | 19711 | 19389 | 19409 | 19483 | 19611 | 19452 | Caja Rural Sr. De Luren |
| Caja Municipal de Ica | 73770 | 74071 | 73630 | 73021 | 73545 | 75003 | 76950 | 78265 | 79119 | 79523 | 81350 | 82936 | 83003 | Caja Municipal de Ica |
| Financiera Confianza** | 139638 | 141339 | 141646 | 142390 | 144275 | 145981 | 147595 | 147887 | 147409 | 149661 | 151724 | 171219 | 154204 | Financiera Confianza** |
| Crediscotia Financiera | 170702 | 164365 | 159093 | 153740 | 150276 | 147116 | 145860 | 143533 | 140995 | 139480 | 140418 | 142880 | 143571 | Crediscotia Financiera |
| Financiera TFC | 7741 | 6574 | 9468 | 13379 | 12431 | 12020 | 11053 | 10033 | 9249 | 8765 | 8227 | 7247 | 6201 | Financiera TFC |
| Caja Municipal Cusco | 76725 | 76847 | 79333 | 80675 | 81617 | 82704 | 83427 | 83734 | 85313 | 86458 | 87486 | 88412 | 89270 | Caja Municipal Cusco |
| Caja Municipal Sullana | 45953 | 45912 | 45940 | 46363 | 45957 | 47344 | 49329 | 49710 | 49833 | 51045 | 49017 | 49114 | 49447 | Caja Municipal Sullana |
| Caja Municipal Tacna | 34415 | 35700 | 36721 | 37207 | 38376 | 39588 | 40475 | 43369 | 46473 | 50188 | 55558 | 59361 | 64388 | Caja Municipal Tacna |
| Caja Metropolitana de Lima | 27333 | 27718 | 27809 | 27826 | 27114 | 25988 | 24408 | 22867 | 21664 | 20960 | 20988 | 21021 | 20994 | Caja Metropolitana de Lima |
| Caja Municipal Piura | 11623 | 11737 | 12932 | 15704 | 17229 | 18381 | 19764 | 20957 | 21947 | 23143 | 23197 | 23056 | 23355 | Caja Municipal Piura |
| Caja Rural Credinka | 6081 | 6445 | 7134 | 7772 | 8565 | 9169 | 9754 | 9920 | 10205 | 10335 | 10647 | 10878 | 10981 | Caja Rural Credinka |
| Financiera Uno | 13408 | 12946 | 13225 | 13552 | 14698 | 15480 | 15825 | 16057 | 16292 | 16467 | 16868 | 20061 | 19714 | Financiera Uno |
| Edpyme Raiz | 9172 | 9111 | 9395 | 9350 | 9059 | 9088 | 8849 | 8829 | 9146 | 9303 | 9562 | 9567 | 9415 | Edpyme Raiz |
| Caja Rural Incasur | 14273 | 14970 | 16473 | 16908 | 17628 | 18166 | 18466 | 18401 | 18310 | 18997 | 19975 | 20522 | 20368 | Caja Rural Incasur |
| Edpyme Marcimex | 514 | 487 | 453 | 325 | 276 | 240 | 229 | 233 | 198 | 189 | 198 | 336 | 359 | Edpyme Marcimex |
| Caja Rural Los Libertadores | 0 | 0 | 0 | 0 | 0 | 0 | 0 | 349 | 1175 | 1774 | 2507 | 2490 | 2825 | Caja Rural Los Libertadores |
| Caja Rural Los Andes | 0 | 0 | 0 | 0 | 0 | 0 | 0 | 3011 | 2996 | 2923 | 2993 | 3012 | 3048 | Caja Rural Los Andes |
| Edpyme Inversiones La Cruz | 6506 | 6677 | 6272 | 5715 | 3799 | 3643 | 3917 | 4255 | 4005 | 4115 | 4068 | 3984 | 4052 | Edpyme Inversiones La Cruz |
| TOTAL (I+II+III) | 6754036 | 6825198 | 6886120 | 6999439 | 7203781 | 7334711 | 7401422 | 7461878 | 7487097 | 7615690 | 7751138 | 7807985 | 7838252 | TOTAL (I+II+III) |

* Hasta Febrero 2013 Financiera Crear

** Hasta abril 2013 Caja Nuestra Gente

*** Hasta agosto 2013 HSBC Bank

FUENTE: Superintendencia de Banca, Seguros y AFP's

ELABORACIÓN: BCRP. Sucursal Arequipa. Departamento de Estudios Económicos



BANCO CENTRAL DE RESERVA DEL PERÚ – SUCURSAL AREQUIPA

ANEXO 12

AREQUIPA: DEPÓSITOS EN EL SISTEMA FINANCIERO

(Saldo en miles de nuevos soles)

| ENTIDADES FINANCIERAS | 2013 | | | | | | | | | | | | 2014 | |
|--------------------------------|----------------|----------------|----------------|----------------|----------------|----------------|----------------|----------------|----------------|----------------|----------------|----------------|----------------|--------------------------------|
| | ENE | FEB | MAR | ABR | MAY | JUN | JUL | AGO | SET | OCT | NOV | DIC | ENE | |
| I. BANCO DE LA NACION | 460376 | 445245 | 438531 | 443096 | 446063 | 464600 | 449023 | 474110 | 480060 | 479280 | 471056 | 483321 | 488348 | I. BANCO DE LA NACION |
| II. BANCA MULTIPLE | 2903952 | 2907156 | 3121207 | 3048615 | 3171723 | 3196767 | 3240596 | 3246016 | 3383083 | 4004674 | 3985898 | 4078495 | 4092979 | II. BANCA MULTIPLE |
| Crédito | 1414711 | 1410199 | 1568021 | 1505607 | 1541307 | 1531568 | 1579606 | 1539934 | 1632698 | 1612340 | 1526356 | 1593793 | 1632942 | Crédito |
| Comercio | 94371 | 95973 | 101778 | 100157 | 92787 | 80759 | 80692 | 79550 | 81667 | 80433 | 82506 | 78749 | 76548 | Comercio |
| Continetal | 533117 | 524863 | 578367 | 541940 | 592399 | 625554 | 620014 | 642480 | 630703 | 635540 | 652718 | 665410 | 668283 | Continetal |
| Interbank | 303569 | 300575 | 305052 | 319110 | 331748 | 339278 | 335816 | 358432 | 402531 | 390248 | 390928 | 392965 | 403795 | Interbank |
| Scotiabank | 294917 | 313676 | 308208 | 320802 | 347013 | 347763 | 349035 | 350205 | 370273 | 1021569 | 1053318 | 1056956 | 1031291 | Scotiabank |
| Mi Banco | 86657 | 84153 | 83069 | 83441 | 84305 | 83367 | 83196 | 81754 | 83080 | 87179 | 86712 | 86038 | 88402 | Mi Banco |
| Falabella | 27245 | 27379 | 27205 | 24733 | 26712 | 25948 | 26274 | 26733 | 26730 | 26827 | 27684 | 28477 | 29749 | Falabella |
| Azteca del Perú | 39186 | 41529 | 43223 | 45050 | 45729 | 47328 | 47568 | 47182 | 47209 | 48014 | 48000 | 48322 | 49555 | Azteca del Perú |
| Citibank Perú | 17756 | 17054 | 16672 | 15026 | 13072 | 18391 | 14933 | 9548 | 0 | 0 | 0 | 0 | 0 | Citibank Perú |
| Financiero | 25587 | 24860 | 24824 | 24944 | 25033 | 25542 | 28568 | 26762 | 26284 | 26092 | 26831 | 26700 | 25309 | Financiero |
| GNB | 43360 | 43510 | 41724 | 41419 | 36953 | 36370 | 36762 | 36564 | 33702 | 32821 | 34655 | 38787 | 34859 | GNB |
| Interamericano | 22656 | 22605 | 22273 | 25539 | 33840 | 34051 | 37314 | 46013 | 47366 | 42749 | 55274 | 61387 | 51279 | Interamericano |
| Ripley | 820 | 780 | 791 | 847 | 825 | 848 | 818 | 859 | 840 | 862 | 916 | 911 | 967 | Ripley |
| III. INST. NO BANCARIAS | 1836595 | 1855116 | 1894263 | 1947293 | 1994510 | 2010689 | 2020093 | 2043758 | 2063975 | 2078452 | 2121960 | 2132578 | 2143238 | III. INST. NO BANCARIAS |
| Caja Municipal de Arequipa | 1381277 | 1394169 | 1435487 | 1486674 | 1517573 | 1539623 | 1532122 | 1556860 | 1573985 | 1587719 | 1625135 | 1634254 | 1662368 | Caja Municipal de Arequipa |
| Caja Municipal de Ica | 11929 | 12240 | 12180 | 13642 | 13596 | 13414 | 13293 | 12797 | 12968 | 12884 | 12590 | 12451 | 12199 | Caja Municipal de Ica |
| Financiera Confianza | 124475 | 124250 | 124163 | 122076 | 123398 | 122033 | 121216 | 122574 | 123603 | 121081 | 123181 | 131577 | 118734 | Financiera Confianza |
| Caja Señor de Luren | 2112 | 2123 | 2131 | 2193 | 2290 | 2155 | 2020 | 2197 | 2121 | 2113 | 2345 | 2186 | 2222 | Caja Señor de Luren |
| Crediscotia Financiera | 19624 | 20573 | 20108 | 18966 | 19273 | 18384 | 18853 | 19073 | 18596 | 18692 | 19188 | 19024 | 18892 | Crediscotia Financiera |
| Financiera Edyficar | 2 | 2 | 2 | 2 | 10 | 2 | 2 | 2 | 2 | 32 | 3 | 2 | 2 | Financiera Edyficar |
| Caja Municipal Cusco | 69749 | 69634 | 67462 | 65353 | 65699 | 66964 | 68857 | 67456 | 68211 | 67831 | 72645 | 73996 | 72116 | Caja Municipal Cusco |
| Caja Municipal Tacna | 30420 | 30206 | 30084 | 30478 | 32266 | 32782 | 34145 | 34340 | 35451 | 35682 | 36566 | 36331 | 37100 | Caja Municipal Tacna |
| Financiera Compartamos | 125227 | 129182 | 129785 | 135293 | 144887 | 136334 | 147645 | 147716 | 149644 | 150644 | 144154 | 137522 | 134411 | Financiera Compartamos |
| Caja Municipal Sullana | 35402 | 35659 | 35468 | 35344 | 35904 | 38210 | 39336 | 37316 | 36235 | 38184 | 38133 | 37128 | 36670 | Caja Municipal Sullana |
| Caja Metropolitana de Lima | 3195 | 3168 | 3056 | 2901 | 2839 | 2488 | 2614 | 2667 | 2401 | 2021 | 2123 | 2226 | 1933 | Caja Metropolitana de Lima |
| Caja Municipal de Piura | 8183 | 8483 | 8318 | 8890 | 7544 | 8005 | 8376 | 8184 | 8200 | 7870 | 8097 | 8022 | 8321 | Caja Municipal de Piura |
| Caja Rural Credinka | 6423 | 6597 | 6991 | 7732 | 8412 | 8455 | 9274 | 9571 | 9673 | 10064 | 10218 | 9860 | 10030 | Caja Rural Credinka |
| Financiera Proempresa | 0 | 0 | 0 | 44 | 76 | 108 | 108 | 143 | 155 | 109 | 120 | 257 | 216 | Financiera Proempresa |
| Caja Rural Los Libertadores | 0 | 0 | 0 | 0 | 0 | 0 | 0 | 148 | 199 | 550 | 1004 | 1098 | 1285 | Caja Rural Los Libertadores |
| Caja Rural Incasur | 18577 | 18830 | 19028 | 17705 | 20743 | 21732 | 22232 | 22714 | 22531 | 22976 | 26442 | 26633 | 26705 | Caja Rural Incasur |
| Financiera TFC | 0 | 0 | 0 | 0 | 0 | 0 | 0 | 0 | 0 | 0 | 10 | 5 | 4 | Financiera TFC |
| Caja Rural Los Andes | 0 | 0 | 0 | 0 | 0 | 0 | 0 | 0 | 0 | 0 | 6 | 6 | 30 | Caja Rural Los Andes |
| TOTAL (I+II+III) | 5200923 | 5207517 | 5454001 | 5439004 | 5612296 | 5672056 | 5709712 | 5763884 | 5927118 | 6562406 | 6578914 | 6694394 | 6724565 | TOTAL (I+II+III) |
| Depósitos en MN | 3936689 | 3970889 | 4197339 | 4202603 | 4307316 | 4296722 | 4316838 | 4310560 | 4442965 | 4472741 | 4444210 | 4596551 | 4552978 | Depósitos en MN |
| Depósitos en ME | 1264234 | 1236628 | 1256662 | 1236401 | 1304980 | 1375334 | 1392874 | 1453324 | 1484153 | 2089665 | 2134704 | 2097843 | 2171587 | Depósitos en ME |

FUENTE: Superintendencia de Banca, Seguros y AFP's

ELABORACIÓN:BCRP.Sucursal Arequipa. Departamento de Estudios Económicos



ANEXO 13

AREQUIPA: CARTERA MOROSA DEL SISTEMA FINANCIERO 1/
(En Porcentajes)

| ENTIDADES FINANCIERAS | 2013 | | | | | | | | | | | | 2014 | ENTIDADES FINANCIERAS | |
|--------------------------|------------|------------|------------|------------|------------|------------|------------|------------|------------|------------|------------|------------|------------|-----------------------|--------------------------|
| | ENE | FEB | MAR | ABR | MAY | JUN | JUL | AGO | SEP | OCT | NOV | DIC | ENE | | |
| I. BANCO DE LA NACIÓN | 0,4 | 0,4 | 0,4 | 0,4 | 0,5 | 0,4 | 0,4 | 0,4 | 0,4 | 0,4 | 0,4 | 0,4 | 0,4 | 0,4 | I. BANCO DE LA NACIÓN |
| II. AGROBANCO | 2,1 | 1,9 | 1,9 | 1,6 | 1,6 | 1,5 | 1,5 | 2,0 | 1,9 | 1,8 | 1,8 | 1,4 | 1,7 | 1,7 | II. AGROBANCO |
| III. BANCA MULTIPLE | 1,6 | 1,6 | 1,7 | 1,9 | 2,1 | 2,0 | 1,7 | 1,8 | 1,8 | 1,8 | 1,8 | 1,8 | 1,8 | 1,8 | III. EMPRESAS BANCARIAS |
| IV. INSTIT. NO BANCARIAS | | | | | | | | | | | | | | | IV. INSTIT. NO BANCARIAS |
| Empresas Financieras | 5,2 | 5,1 | 5,3 | 5,4 | 4,9 | 5,0 | 4,6 | 4,6 | 4,6 | 4,7 | 4,7 | 4,7 | 4,4 | 4,4 | Empresas Financieras |
| Cajas Municipales | 4,5 | 4,6 | 4,7 | 4,9 | 5,0 | 4,9 | 5,5 | 5,9 | 5,9 | 5,9 | 5,8 | 5,3 | 5,8 | 5,8 | Cajas Municipales |
| Cajas Rurales | 4,0 | 4,2 | 4,1 | 3,8 | 8,5 | 9,0 | 9,3 | 9,8 | 9,8 | 10,6 | 9,8 | 11,1 | 10,0 | 10,0 | Cajas Rurales |
| Edpymes | 5,4 | 6,0 | 6,4 | 8,0 | 7,7 | 7,6 | 6,9 | 6,9 | 7,2 | 10,0 | 10,0 | 8,6 | 9,8 | 9,8 | Edpymes |
| TOTAL | 2,6 | 2,6 | 2,7 | 2,9 | 3,1 | 3,0 | 2,9 | 3,1 | 3,1 | 3,1 | 3,1 | 3,0 | 2,8 | 2,8 | TOTAL |

1/ Cifras Preliminares

FUENTE: Superintendencia de Banca, Seguros y AFP's

ELABORACIÓN:BCRP.Sucursal Arequipa. Departamento de Estudios Económicos

