



# Tacna: Síntesis de Actividad Económica - Noviembre 2014 -

**Departamento de Estudios Económicos  
Sucursal Arequipa**

Miércoles 21 de Enero del 2014

En el mes de noviembre del 2014, el sector agropecuario se contrajo 12,5 por ciento y el sector minero 13,2 por ciento. Entre enero y noviembre, el sector agropecuario mantuvo una variación positiva de 47,8 por ciento y el sector minero de 7,8 por ciento.

## Actividad Primaria

- El **sector agropecuario** se contrajo 12,5 por ciento en el período interanual en noviembre, debido a la caída registrada en la actividad agrícola (-21,0 por ciento), la que se asocia a la menor producción de maíz amiláceo (-47,8 por ciento), ajo (-80,0 por ciento), maíz amarillo (-50,0 por ciento), orégano (-10,2 por ciento) y alfalfa (-10,2 por ciento); sin embargo la actividad pecuaria contrarrestó parcialmente este comportamiento al registrar una evolución positiva de 1,2 por ciento. Entre enero y noviembre, el sector mantuvo un crecimiento acumulado positivo de 47,8 por ciento, explicado por el mayor dinamismo de la actividad agrícola (64,1 por ciento) y en menor medida por la actividad pecuaria (3,4 por ciento).
- La **actividad minera** registró una caída 13,2 por ciento, explicado por la menor extracción de cobre (-14,8 por ciento), plata (-17,1 por ciento) y molibdeno (-12,8 por ciento); en los once meses del año, la actividad minera tuvo un indicador positivo en 7,8 por ciento, resultado de los mayores volúmenes extraídos de cobre, principalmente.

### Evolución de la producción agropecuaria 1/

(Evolución % real respecto a similar mes del año anterior)

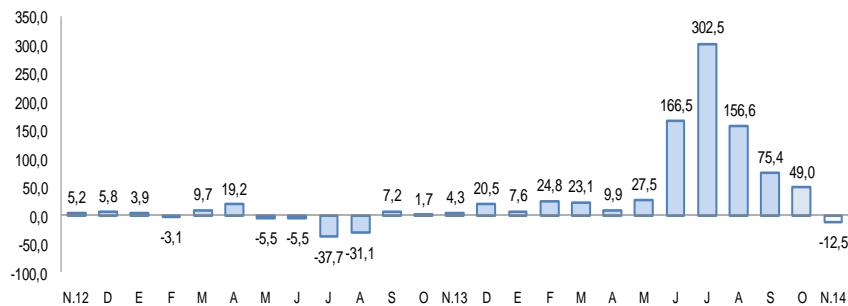

1/ A precios de 2007

Fuente: Gerencia Regional de Agricultura y Riego-Tacna

Elaboración: BCRP, Sucursal Arequipa, Departamento de Estudios Económicos

### Evolución de la producción minera 1/

(Evolución % real respecto a similar mes del año anterior)

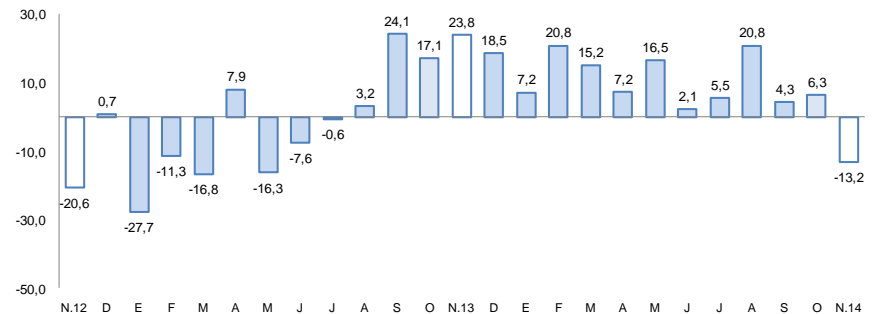

1/ A precios de 2007

Fuente: Ministerio de Energía y Minas.

Elaboración: BCRP, Sucursal Arequipa, Departamento de Estudios Económicos

**En noviembre, el crédito directo se incrementó en 6,6 por ciento con relación a igual período del 2013, al igual que la inversión de pública que creció 25,2 por ciento en el periodo interanual en términos reales.**

- Los **arribos a los establecimientos de hospedaje** registraron una mejora de 12,8 por ciento en el período interanual. En el acumulando de enero a noviembre, registró un aumento de 9,6 por ciento, por mayor afluencia de turistas nacionales.
- El **empleo formal** en empresas de más de 10 trabajadores en la ciudad de Tacna se contrajo 0,6 por ciento en el interanual, por efecto de la desaceleración en los sectores extractivo (-16,9 por ciento), transporte (-2,1 por ciento) y servicios (-2,7 por ciento). Entre enero y noviembre, el empleo formal mantuvo un indicador positivo de 2,5 por ciento,
- El **crédito directo total** se incrementó 6,6 por ciento, con relación a igual periodo del año anterior.
- En octubre la **morosidad** fue de 5,4 por ciento.
- El **gasto de Capital** (S/. 69,0 millones) registró una variación positiva de 25,2 por ciento en el período interanual, en términos reales, al incrementarse el gasto en el Gobierno Nacional y en los gobiernos locales. En el período acumulado entre enero y noviembre registró una contracción de 3,7 por ciento.

## Otros indicadores de actividad económica (Variación % respecto a similar mes del año anterior)

|   | Jun.14 | Jul.14 | Ago.14  | Set.14 | Oct.14  | Nov    |
|---|--------|--------|---------|--------|---------|--------|
| Arribos a establecimientos de hospedaje | ↑ 0,3  | ↑ 16,6 | ↑ 16,0  | ↑ 22,3 | ↑ 15,6  | ↑ 12,8 |
| Empleo formal urbano 3/                 | ↓ -2,5 | ↑ 8,1  | ↑ 3,1   | ↑ 4,1  | ↑ 3,7   | ↓ -0,6 |
| Crédito total 2/                        | ↑ 10,1 | ↑ 8,1  | ↑ 7,5   | ↑ 8,7  | ↑ 6,9   | ↑ 6,6  |
| Inversión Pública 1/                    | ↑ 7,9  | ↓ -3,2 | ↓ -13,2 | ↑ 6,0  | ↓ -11,7 | ↑ 25,2 |

1/ En términos reales

2/ En términos nominales

3/ En empresas de 10 a más trabajadores situadas en la ciudad de Tacna

Fuentes: BCRP - Sucursal Arequipa, SBS, MTPE y MEF.

En noviembre del 2014 se vienen ejecutando diferentes obras de Infraestructura vial y mejoras en el sector agrícola y educación.

---

- “Mejoramiento del Camino Vecinal Palquilla Distrito de Estique, Tarata” con una inversión en el mes de S/. 2,3 millones.
- “Mejoramiento de la Avenida Mayor Federico Mazuelos en el Distrito Gregorio Albararacín” cuya inversión en noviembre fue de S/. 2,2 millones.
- “Mejoramiento de la Carretera TA 109 Tramo Ticaco- Candarave”, en el mes de noviembre tuvo una ejecución presupuestal de S/. 3,7 millones.
- “Rehabilitación de la Carretera Empalme Tarata- Candarave (Binacional)”, con una inversión en el mes de S/. 1,8 millones.
- “Construcción de Pistas y Veredas en Pampa Sitana, Distrito de Locumba” con S/. 2,1 millones.
  
- “Mejoramiento del Servicio de Agua del Sistema de Conducción y Almacenamiento de Riego en el Distrito de Huanuara” cuya inversión en el mes fue de S/. 775 mil.
- “Mejoramiento y Ampliación de la Provisión de Agua para Desarrollo Agrícola en el Valle de Tacna- Vilavilani II Fase I”, perteneciente al rubro de infraestructura de riego, en el mes tuvo una ejecución presupuestal de S/. 2,3 millones .
  
- “Rehabilitación y Remodelación de la Infraestructura Educativa y Equipamiento de la I.E. Francisco de Zela” que en el mes tuvo un avance de inversión de S/. 598 mil.

El sector agropecuario registró una tasa de crecimiento negativa de 12,5 por ciento respecto a noviembre del año anterior, explicado por la contracción de la actividad agrícola (-21,0 por ciento), en tanto que el sub-sector pecuario registró un crecimiento (1,2 por ciento). Entre enero y noviembre, el sector agropecuario mantuvo una variación positiva de 47,8 por ciento.

## Producción de principales productos agropecuarios 1/

(Miles de toneladas)

| Subsectores                | Estructura<br>Porcentual<br>2012 2/ | Noviembre |      |              | Enero - Noviembre                 |       |       |             |                                   |
|----------------------------|-------------------------------------|-----------|------|--------------|-----------------------------------|-------|-------|-------------|-----------------------------------|
|                            |                                     | 2013      | 2014 | Var.%        | Contribución al<br>crecimiento 3/ | 2013  | 2014  | Var.%       | Contribución al<br>crecimiento 3/ |
| <b>AGRICOLA</b>            | <b>75,0</b>                         |           |      | <b>-21,0</b> | <b>-9,4</b>                       |       |       | <b>64,1</b> | <b>47,4</b>                       |
| Maíz amiláceo              | 0,6                                 | 0,0       | 0,0  | -47,8        | -0,6                              | 1,1   | 1,1   | -6,2        | 0,0                               |
| Trigo                      | 0,0                                 | 0,0       | 0,0  | n.d.         | n.d.                              | 0,0   | 0,0   | 1466,7      | 0,0                               |
| Ajo                        | 0,3                                 | 0,1       | 0,0  | -80,0        | 0,0                               | 0,2   | 0,1   | -25,0       | 0,0                               |
| Cebolla                    | 4,5                                 | 0,8       | 1,3  | 56,7         | 1,9                               | 32,9  | 23,2  | -29,5       | -1,8                              |
| Tomate                     | 1,5                                 | 0,4       | 0,8  | 75,5         | 1,9                               | 7,2   | 7,7   | 6,2         | 0,1                               |
| Arveja verde               | 0,0                                 | 0,0       | 0,0  | n.d.         | n.d.                              | 0,2   | 0,2   | 4,8         | 0,0                               |
| Haba verde                 | 0,1                                 | 0,0       | 0,0  | 680,0        | 1,8                               | 0,5   | 0,7   | 33,8        | 0,0                               |
| Camote                     | 0,0                                 | 0,0       | 0,0  | n.d.         | n.d.                              | 0,3   | 0,4   | 34,8        | 0,0                               |
| Papa                       | 1,1                                 | 0,1       | 0,6  | 455,2        | 3,4                               | 8,0   | 7,1   | -11,2       | -0,1                              |
| Manzano                    | 0,1                                 | 0,0       | 0,0  | n.d.         | n.d.                              | 0,5   | 0,6   | 28,7        | 0,0                               |
| Vid                        | 2,8                                 | 0,0       | 0,0  | n.d.         | n.d.                              | 6,1   | 6,7   | 10,2        | 0,3                               |
| Maíz amarillo              | 0,0                                 | 0,0       | 0,0  | -50,0        | 0,0                               | 0,0   | 0,0   | -30,4       | 0,0                               |
| Olivo                      | 36,9                                | 0,0       | 0,0  | n.d.         | n.d.                              | 47,3  | 115,4 | 143,8       | 49,0                              |
| Orégano                    | 7,7                                 | 1,7       | 1,0  | -44,3        | -5,7                              | 5,9   | 9,0   | 52,4        | 3,8                               |
| Alfalfa                    | 8,2                                 | 20,8      | 18,7 | -10,2        | -1,7                              | 233,8 | 194,8 | -16,7       | -1,4                              |
| Ají                        | 5,0                                 | 0,1       | 0,1  | 6,7          | 0,0                               | 13,4  | 9,0   | -33,0       | -2,0                              |
| Círolero                   | 0,1                                 | 0,1       | 0,1  | 165,4        | 0,0                               | 0,1   | 0,2   | 56,1        | 0,0                               |
| Maíz chala                 | 2,5                                 | 6,6       | 7,8  | 18,4         | 0,7                               | 78,6  | 92,6  | 17,9        | 0,4                               |
| Melón                      | 0,1                                 | 0,0       | 0,1  | n.d.         | n.d.                              | 0,5   | 0,3   | -34,4       | 0,0                               |
| Peral                      | 0,3                                 | 0,1       | 0,1  | 0,0          | 0,0                               | 0,7   | 1,0   | 31,8        | 0,1                               |
| Sandía                     | 0,7                                 | 0,4       | 0,8  | 81,4         | 0,2                               | 3,6   | 6,0   | 66,6        | 0,3                               |
| Tuna                       | 0,1                                 | 0,0       | 0,0  | n.d.         | n.d.                              | 0,5   | 0,6   | 7,7         | 0,0                               |
| Zapallo                    | 0,6                                 | 0,4       | 0,7  | 90,6         | 1,6                               | 5,1   | 4,5   | -11,2       | -0,1                              |
| Maíz choclo                | 0,2                                 | 0,1       | 0,2  | 58,3         | 0,2                               | 1,2   | 1,3   | 5,6         | 0,0                               |
| Pimiento paprika          | 1,5                                 | 0,0       | 0,0  | n.d.         | n.d.                              | 0,9   | 1,0   | 13,6        | 0,2                               |
| <b>PECUARIO</b>            | <b>25,0</b>                         |           |      | <b>1,2</b>   | <b>0,7</b>                        |       |       | <b>3,4</b>  | <b>0,9</b>                        |
| Carne Aves                 | 13,3                                | 1,3       | 1,3  | 2,0          | 0,6                               | 12,8  | 13,4  | 5,3         | 0,8                               |
| Carne de Alpaca            | 0,2                                 | 0,0       | 0,0  | 2,4          | 0,0                               | 0,2   | 0,2   | 17,7        | 0,0                               |
| Carne de Llama             | 0,2                                 | 0,0       | 0,0  | 0,1          | 0,0                               | 0,1   | 0,1   | 23,6        | 0,0                               |
| Carne Caprinos             | 0,1                                 | 0,0       | 0,0  | 1,8          | 0,0                               | 0,1   | 0,1   | 0,2         | 0,0                               |
| Carne Ovinos               | 0,2                                 | 0,0       | 0,0  | 0,0          | 0,0                               | 0,2   | 0,2   | 2,5         | 0,0                               |
| Carne Porcinos             | 2,5                                 | 0,2       | 0,2  | 1,0          | 0,1                               | 2,2   | 2,2   | -1,2        | 0,0                               |
| Carne Vacunos              | 1,1                                 | 0,1       | 0,1  | 0,8          | 0,0                               | 1,0   | 1,0   | -3,2        | 0,0                               |
| Huevos Aves                | 1,7                                 | 0,2       | 0,2  | 0,3          | 0,0                               | 2,0   | 2,1   | 7,4         | 0,1                               |
| Leche Vacunos              | 5,7                                 | 2,1       | 2,0  | -0,6         | -0,1                              | 22,3  | 22,2  | -0,2        | 0,0                               |
| <b>SECTOR AGROPECUARIO</b> | <b>100,0</b>                        |           |      | <b>-12,5</b> | <b>-12,5</b>                      |       |       | <b>47,8</b> | <b>47,8</b>                       |

1/ Cifras preliminares.

2/ A precios de 2007

3/ En base a la estructura de similar periodo de 2013.

Fuente: Gerencia Regional de Agricultura y Riego-Tacna

Elaboración: BCRP, Sucursal Arequipa. Departamento de Estudios Económicos.

El **subsector agrícola** explica su contracción debido a la menor producción de orégano (-44,3 por ciento), alfalfa (-10,2 por ciento) y ajo (-80,0 por ciento). Entre enero y noviembre, el indicador positivo de la actividad se asocia a los mayores volúmenes acumulados de vid (10,2 por ciento), olivo (143,8 por ciento), orégano (52,4 por ciento), maíz chala (17,9 por ciento) y pimiento paprika (13,6 por ciento).

La **producción pecuaria** registró un crecimiento moderado de 1,2 por ciento debido por la mayor producción de carne de ave (2,0 por ciento), porcino (1,0 por ciento), vacuno (0,8 por ciento) y de huevos (0,3 por ciento). Entre enero y noviembre, el sector sostuvo un indicador acumulado positivo, debido al mayor dinamismo de la producción avícola, tanto de la producción de carne de ave (5,3 por ciento) como la de huevos (7,4 por ciento).

La producción minera mostró una disminución de 13,2 por ciento en el interanual de noviembre. En el acumulado de enero y noviembre hubo un incremento de 7,8 por ciento.

## Producción Minera 1/

(Var. % real respecto al mismo periodo del año anterior)

| Mineral                  | Estructura<br>Porcentual<br>2013 2/ | Noviembre |        |              |                 | Enero - Noviembre |         |            |                 |
|--------------------------|-------------------------------------|-----------|--------|--------------|-----------------|-------------------|---------|------------|-----------------|
|                          |                                     | 2013      | 2014   | Var.%        | Contribución 3/ | 2013              | 2014    | Var.%      | Contribución 3/ |
| Cobre (TMF)              | 74,6                                | 12 259    | 10 447 | -14,8        | -8,8            | 122 700           | 123 394 | 0,6        | 0,4             |
| Oro (KGF)                | 0,1                                 | 312       | 315    | 1,0          | 0,1             | 3 488             | 3 090   | -11,4      | -0,9            |
| Plata (KGF)              | 1,8                                 | 4 351     | 3 607  | -17,1        | -0,3            | 39 891            | 41 660  | 4,4        | 0,1             |
| Molibdeno (TMF)          | 23,4                                | 643       | 561    | -12,8        | -4,2            | 4 049             | 5 448   | 34,6       | 8,2             |
| <b>SECTOR MINERIA 2/</b> | <b>100,0</b>                        |           |        | <b>-13,2</b> | <b>-13,2</b>    |                   |         | <b>7,8</b> | <b>7,8</b>      |

1/ Cifras preliminares.

2/ A precios de 2007

3/ En base a la estructura de similar periodo de 2013.

Fuente: Ministerio de Energía y Minas.

Elaboración: BCRP, Sucursal Arequipa. Departamento de Estudios Económicos.

- En noviembre, la **actividad minera** registró una caída de 13,2 por ciento, asociado, a una menor producción de cobre (-14,8 por ciento), plata (-17,1 por ciento) y molibdeno (-12,8 por ciento), a diferencia del oro que registró un aumento (1,0 por ciento).
- En los once primeros meses del año, se mantuvo un indicador positivo de 7,8 por ciento, al sostenerse un incremento en el volumen acumulado del cobre (0,6 por ciento), molibdeno (34,6 por ciento) y plata (4,4 por ciento).

## Variación de la producción minera 1/

(Var.% real respecto a similar mes del año anterior)

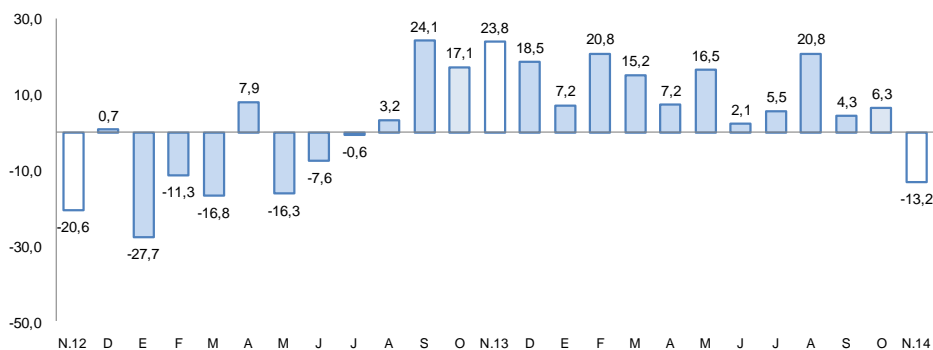

1/ A precios de 2007

Fuente: Ministerio de Energía y Minas.

Elaboración: BCRP, Sucursal Arequipa, Departamento de Estudios Económicos

El empleo formal en las empresas de más de 10 trabajadores, en la ciudad de Tacna, tuvo una ligera variación negativa de 0,6 por ciento, respecto al mismo mes del año anterior. En el acumulado de enero y noviembre, mostró un incremento de 2,5 por ciento.

## Ciudad de Tacna: Índice mensual de empleo en empresas privadas formales de 10 a más trabajadores (Octubre 2010 = 100)

|  | Noviembre    |              |             | Enero - Noviembre |              |            |
|--|--------------|--------------|-------------|-------------------|--------------|------------|
|  | 2013         | 2014         | Var.%       | 2013              | 2014         | Var.%      |
| Extractiva 2/                          | 99,5         | 82,7         | -16,9       | 506,1             | 477,6        | -5,6       |
| Industria manufacturera                | 74,1         | 74,5         | 0,7         | 407,4             | 409,4        | 0,5        |
| Comercio                               | 147,8        | 159,7        | 8,1         | 804,1             | 853,3        | 6,1        |
| Transporte, almacenes y comunicaciones | 123,2        | 120,7        | -2,1        | 678,3             | 685,4        | 1,0        |
| Servicios 3/                           | 111,3        | 108,3        | -2,7        | 573,9             | 588,7        | 2,6        |
| <b>Total</b>                           | <b>110,3</b> | <b>109,7</b> | <b>-0,6</b> | <b>585,7</b>      | <b>600,1</b> | <b>2,5</b> |

Nota: La información corresponde al primer día de cada mes.

1/ Cifras preliminares.

2/ Conformada por las subramas agricultura, pesca y minería.

3/ Conformada por las subramas servicios prestados a empresas, restaurantes y hoteles, establecimientos financieros, enseñanza, servicios sociales y comunales; y electricidad, gas y agua.

Fuente: MTPE - Encuesta Nacional de Variación del Empleo (ENVME)

Elaboración: BCRP, Sucursal Arequipa. Departamento de Estudios Económicos.

- El **empleo formal** en las empresas de más de 10 trabajadores, en la ciudad de Tacna, cayó 0,6 por ciento en el período interanual en noviembre; resultado de la menor demanda de los sectores: extractivo (-16,9 por ciento), transportes, almacenes y comunicaciones (-2,1 por ciento) y de servicios (-2,7 por ciento). Entre enero y noviembre, el empleo formal mantuvo una variación positiva de 2,5 por ciento, impulsada por la mayoría de los sectores conformantes del indicador, especialmente por el de comercio (6,1 por ciento).

## Ciudad de Tacna: Crecimiento del empleo formal urbano (Var.% con respecto a similar mes del año anterior)

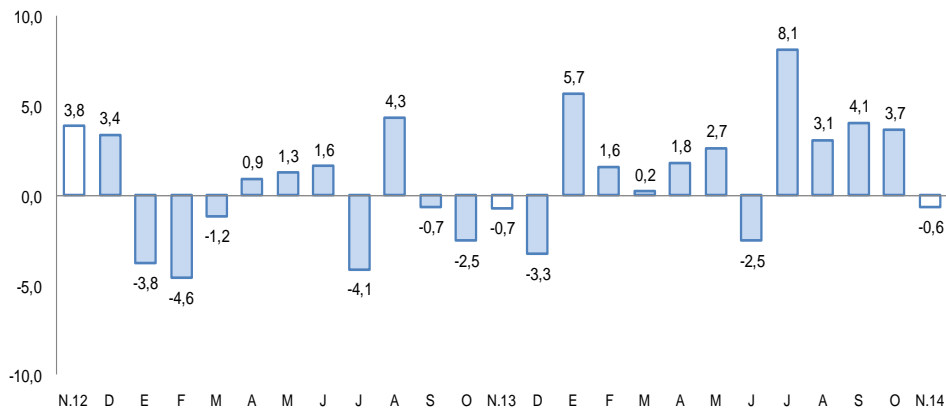

FUENTE: Ministerio de Trabajo y Promoción del Empleo

El crédito directo total en la región (S/. 1 805 millones) se incrementó en 6,6 por ciento en términos reales en comparación al mismo periodo del año anterior.

## Crédito Directo

(Saldos a fin de periodo en millones de nuevos soles)

|                                   | Estructura %   |              | Noviembre    |              | Var. % |
|-----------------------------------|----------------|--------------|--------------|--------------|--------|
|                                   | Noviembre 2014 | 2013         | 2014         |              |        |
| <b>Banco de la Nación</b>         | 2,9            | 47           | 52           | <b>10,6</b>  |        |
| <b>Agrobanco</b>                  | 1,0            | 23           | 19           | <b>-17,4</b> |        |
| <b>Banca múltiple</b>             | 62,2           | 1 004        | 1 122        | <b>11,8</b>  |        |
| <b>Instituciones no bancarias</b> | 33,9           | 620          | 612          | <b>-1,3</b>  |        |
| Cajas municipales                 | 23,1           | 440          | 417          | -5,2         |        |
| Edpymes                           | 0,0            | 12           | 0            | n.a.         |        |
| Financieras                       | 10,8           | 168          | 195          | 16,1         |        |
| <b>TOTAL</b>                      | <b>100,0</b>   | <b>1 694</b> | <b>1 805</b> | <b>6,6</b>   |        |
| En moneda nacional                | 71,5           | 1 223        | 1 291        | 5,6          |        |
| En moneda extranjera              | 28,5           | 471          | 514          | 9,1          |        |

1/ En puntos porcentuales.

Fuente: Superintendencia de Banca, Seguros y AFP.

Elaboración: BCRP, Sucursal Arequipa. Departamento de Estudios Económicos.

- La **morosidad** registrada en el mes de octubre fue de 5,4 por ciento, 1,4 puntos porcentuales superior a la registrada en igual mes del año 2 013, correspondiendo las tasas más elevadas a las Edpymes (25,2 por ciento), Cajas Municipales de Ahorro y Crédito (8,3 por ciento) y a las Empresas Financieras (7,4 por ciento).

## Variación del crédito directo

(Var. % real con respecto a similar mes del año anterior)

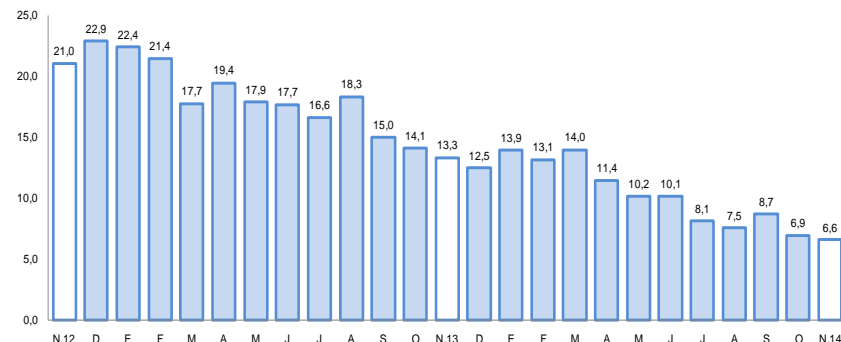

Fuente: Superintendencia de Banca, Seguros y AFP.

## Tasa de morosidad 1/

(Porcentaje)

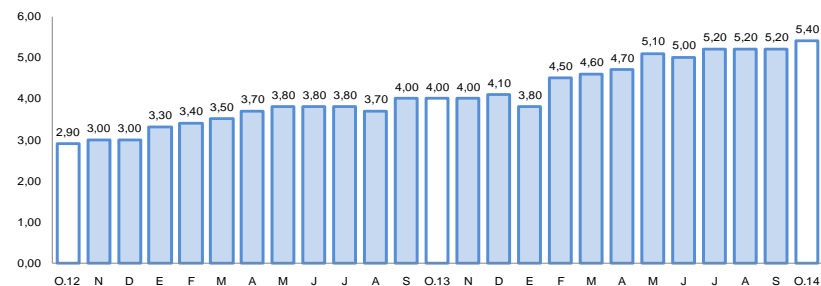

1/ Morosidad = (créditos vencidos + créditos en cobranza judicial) / colocaciones brutas

Fuente: Superintendencia de Banca, Seguros y AFP.



Los depósitos (S/.1 360 millones) registraron una contracción de 3,4 por ciento frente a noviembre del año anterior, correspondiendo la variación negativa a los depósitos a la vista (-14,1 por ciento) y depósitos a plazo (-9,3 por ciento). Los depósitos en M/N disminuyeron en 4,6 por ciento, y los de M/E no registraron ninguna variación.

## Depósitos

(Saldos a fin de periodo en millones de nuevos soles)

|                                   | Estructura %   |              | Noviembre    |              | Var. % |
|-----------------------------------|----------------|--------------|--------------|--------------|--------|
|                                   | Noviembre 2014 | 2013         | 2014         |              |        |
| <b>Banco de la Nación</b>         | <b>20,9</b>    | <b>324</b>   | <b>285</b>   | <b>-12,0</b> |        |
| <b>Banca múltiple</b>             | <b>52,0</b>    | <b>696</b>   | <b>707</b>   | <b>1,6</b>   |        |
| <b>Instituciones no bancarias</b> | <b>27,1</b>    | <b>388</b>   | <b>368</b>   | <b>-5,2</b>  |        |
| Cajas municipales                 | 25,8           | 365          | 351          | -3,8         |        |
| Financieras                       | 1,3            | 23           | 17           | -26,1        |        |
| <b>TOTAL</b>                      | <b>100,0</b>   | <b>1 408</b> | <b>1 360</b> | <b>-3,4</b>  |        |
| Vista                             | 26,4           | 418          | 359          | -14,1        |        |
| Ahorro                            | 39,3           | 475          | 534          | 12,4         |        |
| A plazo                           | 34,3           | 515          | 467          | -9,3         |        |
| En moneda nacional                | 72,8           | 1 038        | 990          | -4,6         |        |
| En moneda extranjera              | 27,2           | 370          | 370          | 0,0          |        |

1/ En puntos porcentuales.

Fuente: Superintendencia de Banca, Seguros y AFP.

Elaboración: BCRP, Sucursal Arequipa. Departamento de Estudios Económicos.

## Variación de los depósitos

(Var.% real con respecto a similar mes del año anterior)

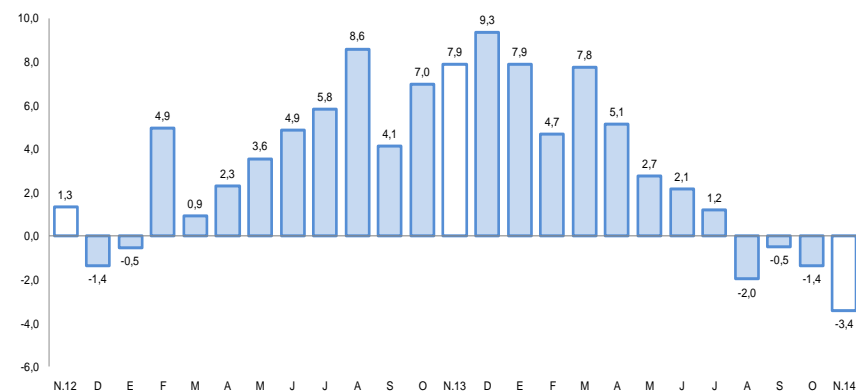

Fuente: Superintendencia de Banca, Seguros y AFP.

El gasto de capital registró en noviembre una variación positiva de 36,6 por ciento frente a similar lapso del 2013 en términos reales. En los once meses del año, el gasto de capital sumó S/. 488 millones, con una variación negativa de 3,7 por ciento.

## Gasto de Capital 1/

(En millones de nuevos soles)

|                   | Noviembre |           |             | Enero - Noviembre |            |             |
|-------------------|-----------|-----------|-------------|-------------------|------------|-------------|
|                   | 2013      | 2014      | Var.%real   | 2013              | 2014       | Var.%real   |
| Gobierno Nacional | 2         | 11        | 433,5       | 23                | 77         | 224,2       |
| Gobierno Regional | 18        | 13        | -29,9       | 154               | 105        | -34,0       |
| Gobiernos locales | 29        | 45        | 50,5        | 314               | 306        | -5,6        |
| <b>Total</b>      | <b>49</b> | <b>69</b> | <b>36,6</b> | <b>491</b>        | <b>488</b> | <b>-3,7</b> |

1/ Información actualizada al 30 de noviembre de 2014.

2/ Comprende la adquisición de activos no financieros

Fuente: Ministerio de Economía y Finanzas.

Elaboración: BCRP, Sucursal Arequipa. Departamento de Estudios Económicos.

## Variación de la inversión pública

(Var.% real con respecto a similar mes del año anterior)

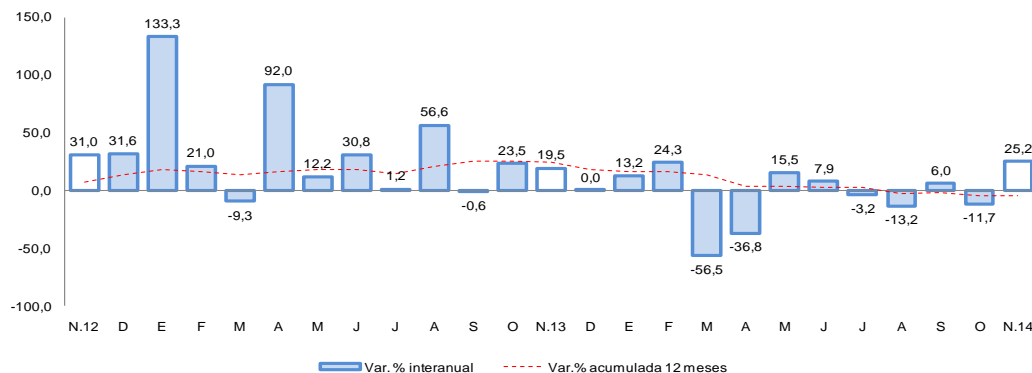

Fuente: Ministerio de Economía y Finanzas.

- En noviembre, el **gasto de capital** aumentó para el Gobierno Nacional (433,5 por ciento) y los gobiernos locales (50,5 por ciento), mientras que se contrajo para el Gobierno Regional (-29,9 por ciento).

- Entre los **principales proyectos** del **Gobierno Nacional** destaca: “Mejoramiento de los Servicios del Desembarcadero Pesquero Artesanal de Morro Sama” (S/. 2,1 millones); “Mejoramiento del Servicio de Agua del Sistema de Conducción y Almacenamiento de Riego en el Distrito de Huanuara” (S/. 775 mil) y “Rehabilitación y Remodelación de la Infraestructura Educativa y Equipamiento de la I.E. Francisco de Zela” (S/. 598 mil).

- El **Gobierno Regional** “Mejoramiento de la Carretera TA 109 Tramo Ticaco- Candarave” (S/. 3,7 millones); “Mejoramiento y Ampliación de la Provisión de Agua para Desarrollo Agrícola en el Valle de Tacna- Vilavilani II Fase I” (S/. 2,3 millones) y “Rehabilitación de la Carretera Empalme Tarata- Candarave (Binacional)”, (S/. 1,8 millones).

- En los **gobiernos locales** las principales obras son: “Mejoramiento del Camino Vecinal Palquilla Distrito de Estique, Tarata” (S/. 2,3 millones); “Mejoramiento de la Avenida Mayor Federico Mazuelos en el Distrito Gregorio Albararacín” (S/. 2,2 millones); “Construcción de un Sistema de Almacenamiento y Regulación en Coltani, para Mejoramiento de Areas Agrícolas en el Distrito de Ilabaya, Provincia Jorge Basadre” (S/. 2,1 millones) y “Construcción de Pistas y Veredas en Pampa Sitana, Distrito de Locumba” (S/. 2,1 millones).