



BANCO CENTRAL DE RESERVA DEL PERÚ

Tacna: Síntesis de Actividad Económica - Octubre 2014 -

**Departamento de Estudios Económicos
Sucursal Arequipa**

Miércoles 07 de Enero del 2014

En el mes de octubre del 2014, el sector agropecuario se expandió 49,0 por ciento y el sector minero 6,3 por ciento. Entre enero y octubre, el sector agropecuario mantuvo una variación positiva de 52,2 por ciento al igual que el sector minero con un indicador positivo de 10,4 por ciento.

Actividad Primaria

- El **sector agropecuario** creció 49,0 por ciento en el período interanual en octubre, debido a la mayor producción de orégano (156,8 por ciento), maíz chala (30,3 por ciento), tomate (29,9 por ciento), sandía (1050,9 por ciento), carne de ave (0,1 por ciento), de porcino (0,5 por ciento), leche (0,5 por ciento) y de huevos (5,9 por ciento). Entre enero y octubre, el sector agropecuario sostuvo un crecimiento de 52,2 por ciento.
- La **actividad minera** creció 6,3 por ciento, explicado por la mayor extracción de cobre (0,4 por ciento), además de oro (17,2 por ciento), plata (5,2 por ciento) y molibdeno (20,8 por ciento); en los diez meses del año, la actividad minera tuvo un indicador positivo en 10,4 por ciento, resultado de los mayores volúmenes extraídos de cobre, principalmente.

Evolución de la producción agropecuaria 1/

(Evolución % real respecto a similar mes del año anterior)

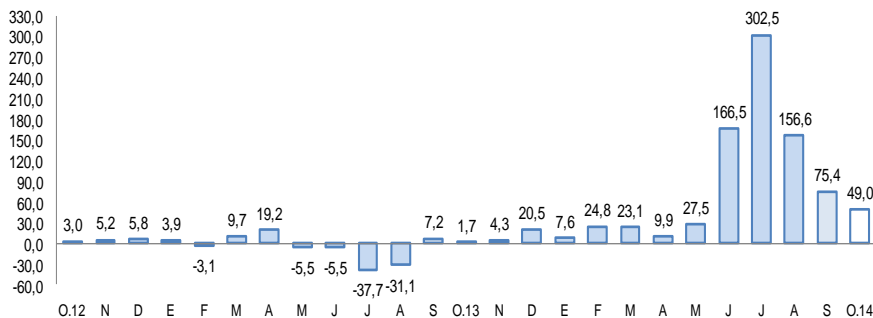

1/ A precios de 2007

Fuente: Gerencia Regional de Agricultura y Riego-Tacna

Elaboración: BCRP, Sucursal Arequipa, Departamento de Estudios Económicos

Evolución de la producción minera 1/

(Evolución % real respecto a similar mes del año anterior)

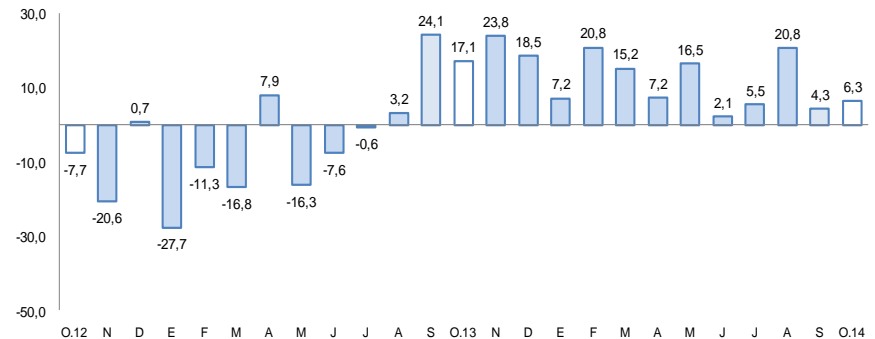

1/ A precios de 2007

Fuente: Ministerio de Energía y Minas.

Elaboración: BCRP, Sucursal Arequipa, Departamento de Estudios Económicos

En octubre, el crédito directo se incrementó en 6,9 por ciento con relación a igual período del 2013, sin embargo la inversión de pública registró una caída de 11,7 por ciento en el periodo interanual en términos reales.

- Los **arribos a los establecimientos de hospedaje** registraron una mejora de 15,6 por ciento en el período interanual. En el acumulando de enero a octubre, registró un aumento de 9,3 por ciento, por mayor afluencia de turistas nacionales.
- El **empleo formal** en empresas de más de 10 trabajadores en la ciudad de Tacna aumentó 3,7 por ciento en el interanual; siendo los mayores demandantes los sectores: servicios (4,5 por ciento), comercio (8,9 por ciento) y manufactura (1,4 por ciento). Entre enero y octubre, el indicador del empleo mantuvo un crecimiento de 2,8 por ciento.
- El **crédito directo total** se incrementó 6,9 por ciento, con relación a igual periodo del año anterior.
- En octubre la **morosidad** fue de 5,4 por ciento.
- El **gasto de Capital** (S/. 53,0 millones) cayó 8,2 por ciento interanual, en términos reales, al disminuir el gasto del Gobierno Regional y de los gobiernos locales; entre enero y octubre, se registró una contracción de los gastos de capital (-8,2 por ciento).

Otros indicadores de actividad económica

(Variación % respecto a similar mes del año anterior)

	May.14	Jun.14	Jul.14	Ago.14	Set.14	Oct.14
Arribos a establecimientos de hospedaje	↑ 11,7	↑ 0,3	↑ 16,6	↑ 16,0	↑ 22,3	↑ 15,6
Empleo formal urbano 3/	↑ 2,7	↓ -2,5	↑ 8,1	↑ 3,1	↑ 4,1	↑ 3,7
Crédito total 2/	↑ 10,2	↑ 10,1	↑ 8,1	↑ 7,5	↑ 8,7	↑ 6,9
Inversión Pública 1/	↑ 17,1	↑ 7,3	↓ -4,7	↓ -15,0	↑ 4,4	↓ -11,7

1/ En términos reales

2/ En términos nominales

3/ En empresas de 10 a más trabajadores situadas en la ciudad de Tacna

Fuentes: BCRP - Sucursal Arequipa, SBS, MTPE y MEF.

En octubre del 2014 se vienen ejecutando diferentes obras de Infraestructura vial, proyectos en el sector educación, sector agrícola y otros complementarios.

- “Mejoramiento de la Carretera TA 109 Tramo Ticaco- Candarave”, (S/. 106,3 millones).
- “Mejoramiento de la Carretera TA 530 Tramo Chejaya- Huanuara, Provincia de Candarave”, (S/. 553 mil).

- “Dotación de Aulas, Laboratorios y Bibliotecas para los Estudiantes de Pre-Grado” (S/. 31 mil).
- Rehabilitación y Remodelación de la Infraestructura Educativa y Equipamiento de la I.E. Francisco de Zela” (S/. 6,6 millones).

- “Construcción de un Sistema de Almacenamiento y Regulación en Coltani, para Mejoramiento de Áreas Agrícolas en el Distrito de Ilabaya, Provincia Jorge Basadre” (S/. 2,3 millones).
- “Mejoramiento del Servicio de Agua del Sistema de Riego Circa Distrito de Estique- Tarata” (S/. 490 mil)
- “Mejoramiento y Ampliación de la Provisión de Agua para Desarrollo Agrícola en el Valle de Tacna- Vilavilani II Fase I” (S/. 262,0 millones).

- “Instalación del Servicio de Protección contra Inundaciones en el Distrito de Ite, Provincia Jorge Basadre” (S/. 2,2 millones).
- “Instalación del Servicio de Prevención y Reducción de Riesgo frente a Movimientos Complejos en la Zona Rural del Distrito de Ilabaya” (S/. 1,9 millones).

El sector agropecuario varió positivamente 49,0 por ciento respecto a octubre del año anterior, explicado por la evolución de la actividad agrícola (108,3 por ciento) y en menor medida de la pecuaria (0,6 por ciento).

Producción de principales productos agropecuarios 1/

(Miles de toneladas)

Subsectores	Estructura Porcentual 2012 2/	Octubre			Enero - Octubre				
		2013	2014	Var.%	Contribución al crecimiento 3/	2013	2014	Var.%	Contribución al crecimiento 3/
AGRÍCOLA	75,0			108,3	48,7			69,3	51,2
Maíz amiláceo	0,6	0,1	0,0	-78,7	-0,9	1,1	1,1	-5,3	0,0
Trigo	0,0	0,0	0,0	n.d.	n.d.	0,0	0,0	1466,7	0,0
Ajo	0,3	0,0	0,1	n.d.	n.d.	0,1	0,1	1,6	0,0
Cebolla	4,5	0,9	0,7	-24,2	-0,8	32,1	21,9	-31,8	-1,9
Tomate	1,5	0,5	0,7	29,9	0,7	6,8	6,9	1,7	0,0
Arveja verde	0,0	0,0	0,0	14,3	0,0	0,2	0,2	-8,6	0,0
Haba verde	0,1	0,1	0,2	124,4	0,3	0,5	0,7	27,7	0,0
Camote	0,0	0,1	0,0	-100,0	-0,2	0,3	0,4	34,8	0,0
Papa	1,1	0,2	0,4	49,4	0,4	7,9	6,5	-17,4	-0,2
Manzano	0,1	0,0	0,0	n.d.	n.d.	0,5	0,6	28,7	0,0
Vid	2,8	0,0	0,0	n.d.	n.d.	6,1	6,7	10,2	0,3
Maíz amarillo	0,0	0,0	0,0	-33,3	0,0	0,0	0,0	-17,9	0,0
Olivo	36,9	0,0	1,9	n.d.	n.d.	47,3	115,4	143,8	49,0
Orégano	7,7	0,4	1,0	156,8	20,2	4,2	8,1	92,2	6,6
Alfalfa	8,2	21,1	17,6	-16,4	-2,7	213,0	176,1	-17,3	-1,5
Ají	5,0	0,0	0,0	-100,0	-0,4	13,4	8,9	-33,2	-2,0
Cirolero	0,1	0,0	0,0	n.d.	n.d.	0,1	0,0	-35,5	0,0
Maíz chala	2,5	6,1	8,0	30,3	1,2	72,0	84,8	17,8	0,4
Melón	0,1	0,0	0,1	10,2	0,0	0,5	0,2	-57,1	0,0
Peral	0,3	0,0	0,1	n.d.	n.d.	0,7	0,9	34,1	0,1
Sandía	0,7	0,1	1,3	1050,9	2,9	3,2	5,2	64,5	0,3
Tuna	0,1	0,0	0,0	n.d.	n.d.	0,5	0,6	7,7	0,0
Zapallo	0,6	0,6	0,7	3,5	0,1	4,7	3,8	-19,5	-0,1
Maíz choclo	0,2	0,1	0,1	14,7	0,1	1,1	1,0	-1,3	0,0
Pimiento páprika	1,5	0,0	0,0	n.d.	n.d.	0,9	1,0	13,6	0,2
PECUARIO	25,0			0,6	0,3			3,6	0,9
Carne Aves	13,3	1,2	1,2	0,1	0,0	11,5	12,2	5,6	0,8
Carne de Alpaca	0,2	0,0	0,0	0,0	0,0	0,1	0,2	19,4	0,0
Carne de Llama	0,2	0,0	0,0	0,0	0,0	0,1	0,1	26,5	0,0
Carne Caprinos	0,1	0,0	0,0	0,0	0,0	0,1	0,1	0,0	0,0
Carne Ovinos	0,2	0,0	0,0	0,0	0,0	0,1	0,1	2,8	0,0
Carne Porcinos	2,5	0,2	0,2	0,5	0,0	2,0	2,0	-1,4	0,0
Carne Vacunos	1,1	0,1	0,1	-1,0	0,0	0,9	0,9	-3,6	0,0
Huevos Aves	1,7	0,2	0,2	5,9	0,2	1,8	1,9	8,1	0,2
Leche Vacunos	5,7	2,0	2,0	0,5	0,1	20,2	20,2	-0,2	0,0
SECTOR AGROPECUARIO	100,0			49,0	49,0			52,2	52,2

1/ Cifras preliminares.

2/ A precios de 2007

3/ En base a la estructura de similar período de 2013.

Fuente: Gerencia Regional de Agricultura y Riego-Tacna

Elaboración: BCRP, Sucursal Arequipa. Departamento de Estudios Económicos.

El subsector agrícola explica su crecimiento debido a la mayor producción de olivo, que a diferencia del período interanual, fue positiva; adicionalmente, se registró una mejora en la producción de orégano (156,8 por ciento), maíz chala (30,3 por ciento), tomate (29,9 por ciento) y sandía (1050,9 por ciento), principalmente. Entre enero y octubre, el indicador positivo de la actividad se asocia a los mayores volúmenes acumulados de olivo (143,8 por ciento), orégano (92,2 por ciento), maíz chala (17,8 por ciento), vid (10,2 por ciento) y pimiento páprika (13,6 por ciento).

La producción pecuaria registró un crecimiento de 0,3 por ciento debido a los mayores volúmenes de producción de carne de ave (0,1 por ciento), porcino (0,5 por ciento), leche (0,5 por ciento) y de huevos (5,9 por ciento). Entre enero y octubre del año, el sector sostuvo un indicador positivo, asociado a un mayor destaque en la línea avícola, tanto en la producción de carne de ave (5,6 por ciento), como de huevos (8,1 por ciento); adicionalmente del aumento de carne de alpaca (19,4 por ciento), carne de llama (26,5 por ciento), entre otros.

La producción minera mostró un crecimiento de 6,3 por ciento en el interanual de octubre. En el acumulado de enero y octubre hubo un incremento de 10,4 por ciento.

Producción Minera 1/

(Var. % real respecto al mismo periodo del año anterior)

Mineral	Estructura Porcentual 2013 2/	Octubre				Enero - Octubre			
		2013	2014	Var.%	Contribución 3/	2013	2014	Var.%	Contribución 3/
Cobre (TMF)	74,7	12 850	12 900	0,4	0,3	110 441	112 947	2,3	1,5
Oro (KGF)	0,1	251	294	17,2	0,9	3 176	2 775	-12,6	-1,0
Plata (KGF)	1,8	4 224	4 443	5,2	0,1	35 540	38 053	7,1	0,1
Molibdeno (TMF)	23,4	430	519	20,8	5,1	3 406	4 887	43,5	9,8
SECTOR MINERIA 2/	100,0			6,3	6,3			10,4	10,4

1/ Cifras preliminares.

2/ A precios de 2007

3/ En base a la estructura de similar periodo de 2013.

Fuente: Ministerio de Energía y Minas.

Elaboración: BCRP, Sucursal Arequipa. Departamento de Estudios Económicos.

- En octubre, la **actividad minera** creció 6,3 por ciento, asociado, a una mayor producción de molibdeno (20,8 por ciento) y cobre (0,4 por ciento), y en menor medida de la producción de oro (17,2 por ciento) y plata (5,2 por ciento).
- En los diez primeros meses del año, se mantuvo un indicador positivo de 10,4 por ciento, al sostenerse un incremento en el volumen acumulado del cobre (2,3 por ciento), molibdeno (43,5 por ciento) y plata (7,1 por ciento).

Variación de la producción minera 1/

(Var.% real respecto a similar mes del año anterior)

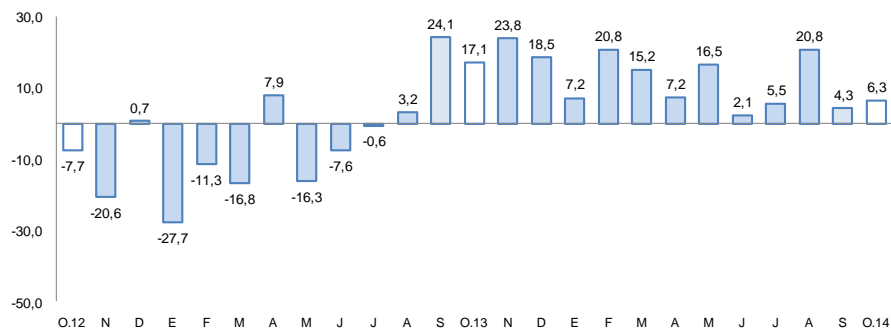

1/ A precios de 2007

Fuente: Ministerio de Energía y Minas.

Elaboración: BCRP, Sucursal Arequipa, Departamento de Estudios Económicos

El empleo formal en las empresas de más de 10 trabajadores, en la ciudad de Tacna, tuvo una variación positiva de 3,7 por ciento, respecto al mismo mes del año anterior. En el acumulado de enero y octubre, mostró un incremento de 2,8 por ciento.

Ciudad de Tacna: Índice mensual de empleo en empresas privadas formales de 10 a más trabajadores (Octubre 2010 = 100)

	Octubre			Enero - Octubre		
	2013	2014	Var.%	2013	2014	Var.%
Extractiva 2/	89,1	82,7	-7,2	456,4	436,3	-4,4
Industria manufacturera	74,5	75,6	1,4	370,4	372,1	0,5
Comercio	145,4	158,3	8,9	730,2	773,4	5,9
Transporte, almacenes y comunicaciones	122,7	121,6	-0,9	616,7	625,1	1,4
Servicios 3/	111,2	116,2	4,5	518,3	534,6	3,2
Total	109,9	113,9	3,7	530,5	545,3	2,8

Nota: La información corresponde al primer día de cada mes.

1/ Cifras preliminares.

2/ Conformada por las subramas agricultura, pesca y minería.

3/ Conformada por las subramas servicios prestados a empresas, restaurantes y hoteles, establecimientos financieros, enseñanza, servicios sociales y comunales; y electricidad, gas y agua.

Fuente: MTPE - Encuesta Nacional de Variación del Empleo (ENVM)

Elaboración: BCRP, Sucursal Arequipa. Departamento de Estudios Económicos.

- El **empleo formal** en las empresas de más de 10 trabajadores, en la ciudad de Tacna, creció 3,7 por ciento en el período interanual en octubre; resultado de la mayor demanda de los sectores: comercio (8,9 por ciento), servicios (4,5 por ciento) y manufactura (1,4 por ciento). Entre enero y octubre, el empleo formal mantuvo un indicador positivo (2,8 por ciento), impulsado por el sector comercio (5,9 por ciento), servicios (3,2 por ciento) y transporte, almacenes y comunicaciones (1,4 por ciento).

Ciudad de Tacna: Crecimiento del empleo formal urbano (Var.% con respecto a similar mes del año anterior)

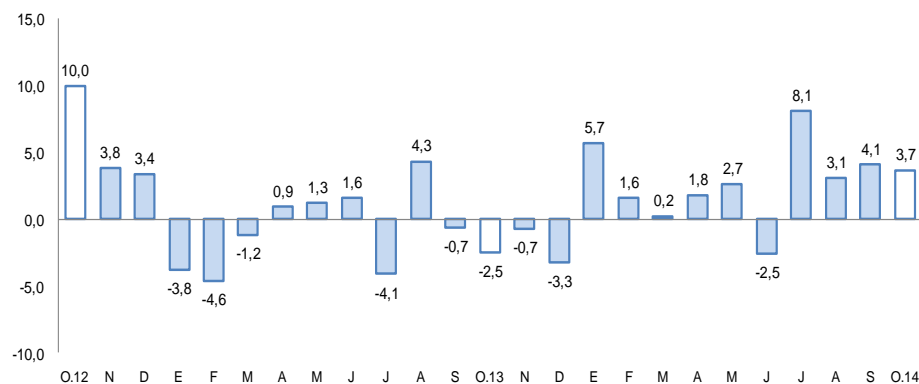

FUENTE: Ministerio de Trabajo y Promoción del Empleo

El crédito directo total en la región (S/. 1 778,0 millones) se incrementó en 6,9 por ciento en términos reales en comparación al mismo periodo del año anterior.

Crédito Directo

(Saldos a fin de periodo en millones de nuevos soles)

	Estructura %		Var. %
	Octubre 2014	Octubre 2013	
Banco de la Nación	2,9	47	10,6
Agrobanco	1,1	23	-13,0
Banca múltiple	61,6	986	11,1
Instituciones no bancarias	34,4	607	0,7
Cajas municipales	23,6	430	-2,6
Edpymes	0,0	12	n.a.
Financieras	10,8	165	16,4
TOTAL	100,0	1 663	6,9
En moneda nacional	71,8	1 201	6,2
En moneda extranjera	28,2	462	8,7

1/ En puntos porcentuales.

Fuente: Superintendencia de Banca, Seguros y AFP.

Elaboración: BCRP, Sucursal Arequipa. Departamento de Estudios Económicos.

- La **morosidad** registrada en el mes de octubre fue de 5,4 por ciento, 1,4 puntos porcentuales superior a la registrada en igual mes del año 2 013, correspondiendo las tasas más elevadas a las Edpymes (25,2 por ciento), Cajas Municipales de Ahorro y Crédito (8,3 por ciento) y a las Empresas Financieras (7,4 por ciento).

Variación del crédito directo

(Var. % real con respecto a similar mes del año anterior)

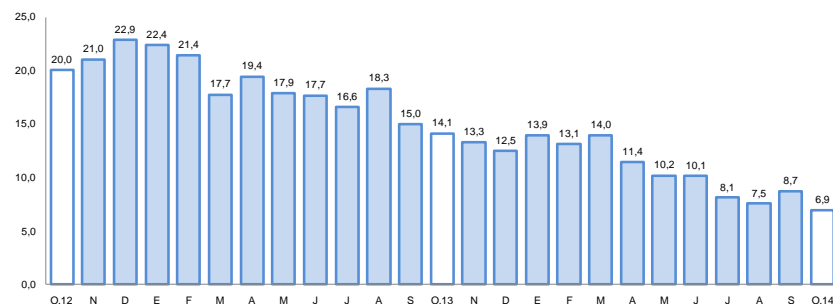

Fuente: Superintendencia de Banca, Seguros y AFP.

Tasa de morosidad 1/

(Porcentaje)

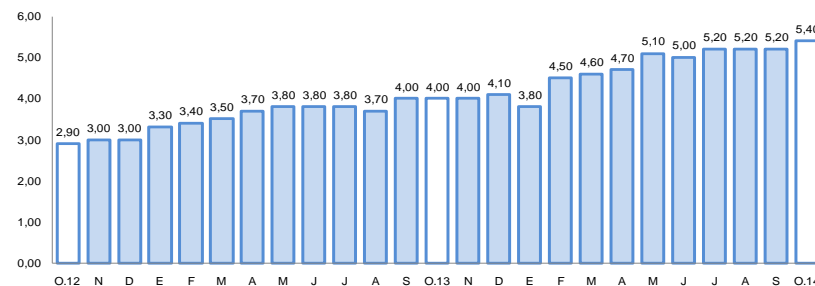

1/ Morosidad = (créditos vencidos + créditos en cobranza judicial) / colocaciones brutas

Fuente: Superintendencia de Banca, Seguros y AFP.

Los depósitos (S/.1 356,0 millones) registraron una contracción de 1,4 por ciento frente a octubre del año anterior, correspondiendo la variación negativa a los depósitos a la vista (-16,9 por ciento). Los depósitos en M/N disminuyeron en 0,8 por ciento, y los de M/E 3,1 por ciento.

Depósitos

(Saldos a fin de periodo en millones de nuevos soles)

	Estructura %		Octubre		Var. %
	Octubre 2014	2013	2014		
Banco de la Nación	20,5	330	278		-15,8
Banca múltiple	52,2	682	708		3,8
Instituciones no bancarias	27,3	363	370		1,9
Cajas municipales	26,0	343	352		2,6
Financieras	1,3	20	18		-10,0
TOTAL	100,0	1 375	1 356		-1,4
Vista	25,7	420	349		-16,9
Ahorro	37,5	474	508		7,2
A plazo	36,8	481	499		3,7
En moneda nacional	74,8	1 022	1 014		-0,8
En moneda extranjera	25,2	353	342		-3,1

1/ En puntos porcentuales.

Fuente: Superintendencia de Banca, Seguros y AFP.

Elaboración: BCRP, Sucursal Arequipa. Departamento de Estudios Económicos.

Variación de los depósitos

(Var.% real con respecto a similar mes del año anterior)

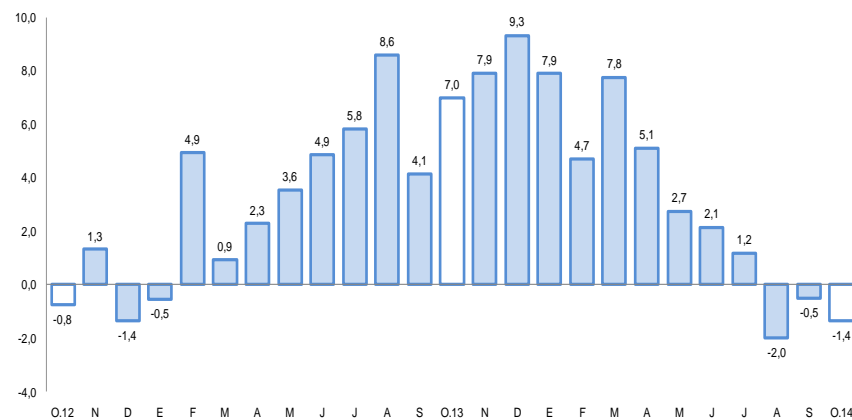

Fuente: Superintendencia de Banca, Seguros y AFP.

El gasto de capital registró en octubre una variación negativa de 8,2 por ciento frente a similar lapso del 2013 en términos reales. En los diez meses del año, el gasto de capital sumó S/. 417,0 millones, con una variación negativa de 8,4 por ciento.

Gasto de Capital 1/

(En millones de nuevos soles)

	Octubre			Enero - Octubre		
	2013	2014	Var.%real	2013	2014	Var.%real
Gobierno Nacional	1	9	773,1	21	66	203,0
Gobierno Regional	20	12	-41,8	135	92	-34,4
Gobiernos locales	35	32	-11,3	284	259	-11,7
Total	56	53	-8,2	440	417	-8,4

1/ Información actualizada al 31 de octubre de 2014.

2/ Comprende la adquisición de activos no financieros

Fuente: Ministerio de Economía y Finanzas.

Elaboración: BCRP, Sucursal Arequipa. Departamento de Estudios Económicos.

Variación de la inversión pública

(Var.% real con respecto a similar mes del año anterior)

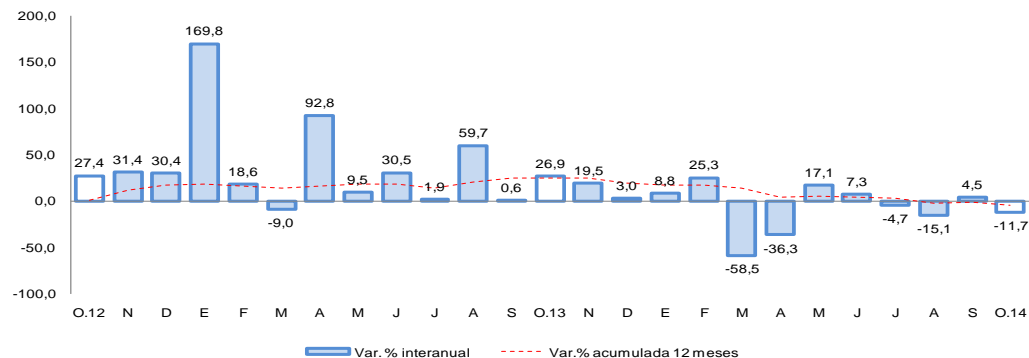

Fuente: Ministerio de Economía y Finanzas.

- En octubre, el **gasto de capital** aumentó para el Gobierno Nacional (773,1 por ciento), mientras que se contrajo para el Gobierno Regional (-41,8 por ciento) y Local (-11,3 por ciento).
- Entre los **principales proyectos** del **Gobierno Nacional** destaca: Rehabilitación y Remodelación de la Infraestructura Educativa y Equipamiento de la I.E. Francisco de Zela” (S/. 6,6 millones); “Mejoramiento del Servicio de Agua del Sistema de Riego Circa Distrito de Estique- Tarata” (S/. 490 mil) y “Dotación de Aulas, Laboratorios y Bibliotecas para los Estudiantes de Pre-Grado” (S/. 31 mil).
- El **Gobierno Regional** “Mejoramiento de la Carretera TA 109 Tramo Ticaco- Candarave”, (S/. 106,3 millones), “Mejoramiento y Ampliación de la Provisión de Agua para Desarrollo Agrícola en el Valle de Tacna- Vilavilani II Fase I”, perteneciente al rubro de infraestructura de riego (S/. 262,0 millones), y “Mejoramiento de la Carretera TA 530 Tramo Chejaya- Huanuara, Provincia de Candarave”, (S/. 553 mil).
- En los **Gobiernos Locales** las principales obras son: “Construcción de un Sistema de Almacenamiento y Regulación en Coltani, para Mejoramiento de Áreas Agrícolas en el Distrito de Ilabaya, Provincia Jorge Basadre” (S/. 2,3 millones); “Instalación del Servicio de Protección contra Inundaciones en el Distrito de Ite, Provincia Jorge Basadre” (S/. 2,2 millones) e “Instalación del Servicio de Prevención y Reducción de Riesgo frente a Movimientos Complejos en la Zona Rural del Distrito de Ilabaya” (S/. 1,9 millones).