



Tacna: Síntesis de Actividad Económica - Setiembre 2014 -

**Departamento de Estudios Económicos
Sucursal Arequipa**

Jueves, 27 de Noviembre de 2014

En el mes de setiembre del 2014, el sector agropecuario se expandió 75,4 por ciento; al igual que el sector minero 4,3 por ciento. Entre enero y setiembre, el sector agropecuario mantuvo una variación positiva de 52,3 por ciento al igual que el sector minero con una evolución positiva de 11,0 por ciento.

Actividad Primaria

- El **sector agropecuario** creció 75,4 por ciento en el período interanual en setiembre, debido a la mayor producción de orégano (91,3 por ciento), maíz choclo (176,7%) y cebolla (11,3%), además de carne de ave (0,7 por ciento), de porcino (0,5 por ciento) y de huevos (14,8 por ciento). Entre enero y setiembre, el sector agropecuario creció 52,3 por ciento, resultado del sostenido crecimiento de la producción de olivo (139,8 por ciento), orégano (85,8 por ciento), maíz chala (16,7 por ciento), carne de aves (6,3 por ciento) y huevos (8,4 por ciento).
- La **actividad minera** creció 4,3 por ciento, explicada por la mayor producción de oro (3,4 por ciento) y en menor medida de molibdeno (39,9 por ciento). En los nueve meses del año, la actividad minera creció 11,0 por ciento, al mantenerse expansiva la producción de cobre, plata y molibdeno.

Evolución de la producción agropecuaria 1/

(Evolución % real respecto a similar mes del año anterior)

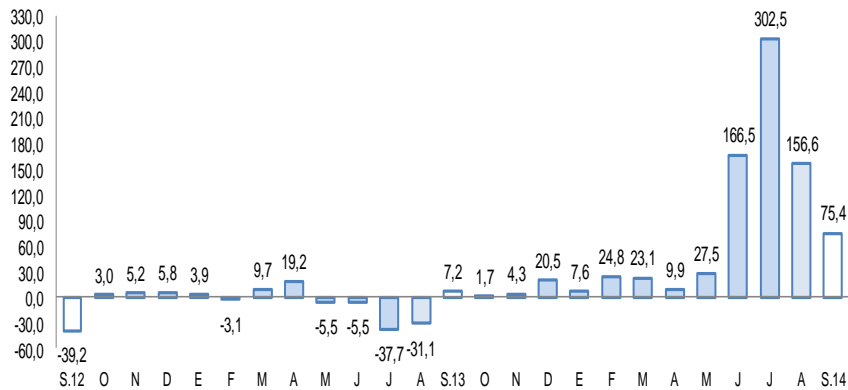

1/ A precios de 2007

Fuente: Gerencia Regional de Agricultura y Riego-Tacna

Elaboración: BCRP, Sucursal Arequipa, Departamento de Estudios Económicos

Evolución de la producción minera 1/

(Evolución % real respecto a similar mes del año anterior)

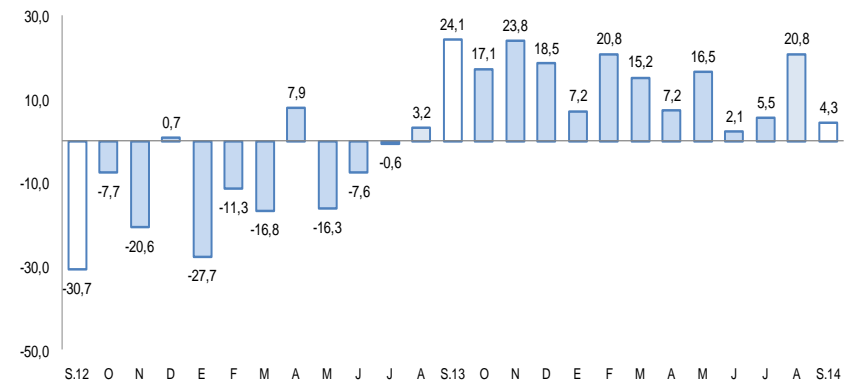

1/ A precios de 2007

Fuente: Ministerio de Energía y Minas.

Elaboración: BCRP, Sucursal Arequipa, Departamento de Estudios Económicos

En setiembre, se registraron variaciones positivas en el crédito de consumo (14,8 por ciento), crédito hipotecario (6,4 por ciento), crédito directo total (8,7 por ciento) y la inversión de pública (4,4 por ciento).

- Los **arribos a los establecimientos de hospedaje** registraron una mejora de 22,3 por ciento en el período interanual. En el acumulando de enero a setiembre, registró un aumento de 8,8 por ciento, por mayor afluencia de turistas nacionales.
- El **empleo formal** en empresas de más de 10 trabajadores en la ciudad de Tacna aumentó 4,1 por ciento en el interanual; siendo los mayores demandantes los sectores: servicios (4,5 por ciento), comercio (8,3 por ciento) y manufactura (4,1 por ciento). Entre enero y setiembre, el indicador del empleo mantuvo un crecimiento de 2,7 por ciento.
- El **crédito directo total** se incrementó 8,7 por ciento, con relación a igual periodo del año anterior. Los **créditos de consumo, a empresas e hipotecario** aumentaron 14,8, 6,8 y 6,4 por ciento, respectivamente. En agosto la **morosidad** fue de 5,2 por ciento.
- El **gasto de Capital** (S/. 54,0 millones) cayó 1,0 por ciento interanual, en términos reales, al disminuir el gasto del Gobierno Regional; entre enero y setiembre, se registró una contracción de 8,5 por ciento, asociado a la caída del gasto en el Gobierno Regional y el Local.

Otros indicadores de actividad económica

(Variación % respecto a similar mes del año anterior)

	Abr.14	May.14	Jun.14	Jul.14	Ago.14	Set.15
Arribos a establecimientos de hospedaje	↑ 4,9	↑ 11,7	↑ 0,3	↑ 16,6	↑ 16,0	↑ 22,3
Empleo formal urbano 2/	↑ 1,8	↑ 2,7	↓ -2,5	↑ 8,1	↑ 3,1	↑ 4,1
Crédito total 3/	↑ 11,4	↑ 10,2	↑ 10,1	↑ 8,1	↑ 7,5	↑ 8,7
Crédito de consumo 3/	↑ 18,5	↑ 19,2	↑ 19,8	↑ 18,7	↑ 16,5	↑ 14,8
Crédito hipotecario 3/	↑ 12,4	↑ 9,5	↑ 7,3	↑ 6,7	↑ 5,2	↑ 6,4
Inversión pública 1/	↓ -36,3	↑ 17,1	↑ 7,3	↓ -4,7	↓ -15,0	↑ 4,4

1/ En términos reales

2/ En empresas de 10 a más trabajadores situadas en la ciudad de Tacna.

3/ En términos nominales

Fuentes: BCRP - Sucursal Arequipa, SBS, MTPE y MEF.

A setiembre del 2014 se vienen ejecutando diferentes obras de Infraestructura vial, proyectos en el sector salud, educación, en el sector agrícola, obras de prevención de desastres y otros complementarios.

- “Rehabilitación y Remodelación de la Infraestructura Educativa y Equipamiento de la I.E. Francisco de Zela” que en el mes tuvo un avance de inversión de S/. 7 millones.
- “Mejoramiento de la Carretera TA 109 Tramo Ticaco- Candarave”, en setiembre tuvo una ejecución presupuestal de S/. 3 millones.
- “Modernización de Equipos Biomédicos del Hospital Hipólito Unanue”, con una inversión en el mes de S/. 2 millones.
- “Mejoramiento y Ampliación de la Provisión de Agua para Desarrollo Agrícola en el Valle de Tacna- Vilavilani II Fase I”, con una inversión total de S/. 262,0 millones.
- “Instalación del Servicio de Prevención y Reducción de Riesgo frente a Movimientos Complejos en la zona rural del Distrito de Ilabaya” con S/. 2 millones.

El sector agropecuario varió positivamente 75,4 por ciento respecto a setiembre del año anterior, explicada por la evolución de la actividad agrícola (166,2 por ciento) y en menor medida de la pecuaria (1,0 por ciento).

Producción de principales productos agropecuarios 1/

(Miles de toneladas)

Subsectores	Estructura Porcentual 2012 2/	Setiembre			Enero - Setiembre				
		2013	2014	Var.%	Contribución al crecimiento 3/	2013	2014	Var.%	Contribución al crecimiento 3/
AGRICOLA	75.0			166.2	74.9			68.1	51.4
Maíz amiláceo	0,6	0,0	0,0	-95,8	-0,4	1,0	1,0	5,3	0,0
Trigo	0,0	0,0	0,0	-100,0	0,0	0,0	0,0	1066,7	0,0
Ajo	0,3	0,0	0,0	n.d	n.d.	0,1	0,1	-59,7	0,0
Cebolla	4,5	2,0	2,2	11,3	0,9	31,2	21,2	-32,0	-1,9
Tomate	1,5	0,6	0,5	-17,0	-0,5	6,3	6,2	-0,7	0,0
Arveja verde	0,0	0,0	0,1	70,0	0,1	0,2	0,1	-13,9	0,0
Haba verde	0,1	0,1	0,1	-9,7	-0,1	0,5	0,5	10,9	0,0
Camote	0,0	0,0	0,0	n.d	n.d.	0,3	0,4	68,8	0,0
Papa	1,1	0,7	0,5	-24,4	-0,6	7,6	6,1	-19,6	-0,2
Manzano	0,1	0,0	0,0	n.d	n.d.	0,5	0,6	28,7	0,0
Vid	2,8	0,0	0,0	n.d	n.d.	6,1	6,7	10,2	0,3
Maíz amarillo	0,0	0,0	0,0	n.d	n.d.	0,0	0,0	-10,5	0,0
Olivo	36,9	0,0	4,8	n.d	n.d.	47,3	113,5	139,8	50,1
Orégano	7,7	0,1	0,3	91,3	4,9	3,8	7,1	85,8	5,9
Alfalfa	8,2	20,6	16,8	-18,6	-3,2	191,9	158,5	-17,4	-1,4
Ají	5,0	0,0	0,0	n.d	n.d.	13,3	8,9	-33,0	-2,1
Cirolero	0,1	0,0	0,0	n.d	n.d.	0,1	0,0	-35,5	0,0
Maíz chala	2,5	9,8	8,7	-11,3	-0,7	65,9	76,8	16,7	0,4
Melón	0,1	0,0	0,0	n.d	n.d.	0,4	0,2	-64,7	0,0
Peral	0,3	0,0	0,0	n.d	n.d.	0,7	0,8	25,3	0,1
Sandía	0,7	0,0	0,2	n.d	n.d.	3,1	3,9	29,0	0,1
Tuna	0,1	0,0	0,0	n.d	n.d.	0,5	0,6	7,7	0,0
Zapallo	0,6	0,3	0,1	-48,8	-0,4	4,1	3,1	-23,1	-0,1
Maíz choclo	0,2	0,1	0,2	176,7	0,5	1,0	0,9	-3,0	0,0
Pimiento pprika	1,5	0,0	0,0	n.d	n.d.	0,9	1,0	13,6	0,3
PECUARIO	25.0			1.0	0.6			4.0	1.0
Carne Aves	13,3	1,1	1,1	0,7	0,2	10,3	10,9	6,3	0,9
Carne de Alpaca	0,2	0,0	0,0	0,0	0,0	0,1	0,1	21,8	0,0
Carne de Llama	0,2	0,0	0,0	10,0	0,0	0,1	0,1	29,9	0,0
Carne Caprinos	0,1	0,0	0,0	0,0	0,0	0,1	0,1	0,0	0,0
Carne Ovinos	0,2	0,0	0,0	0,0	0,0	0,1	0,1	3,1	0,0
Carne Porcinos	2,5	0,2	0,2	0,5	0,0	1,8	1,8	-1,7	0,0
Carne Vacunos	1,1	0,1	0,1	-6,7	-0,2	0,8	0,8	-3,9	0,0
Huevos Aves	1,7	0,2	0,2	14,8	0,6	1,6	1,7	8,4	0,1
Leche Vacunos	5,7	2,0	2,0	-0,6	-0,1	18,2	18,1	-0,2	0,0
SECTOR AGROPECUARIO	100,0			75,4	75,4			52,3	52,3

1/ Cifras preliminares.

2/ A precios de 2007

3/ En base a la estructura de similar periodo de 2013.

Fuente: Gerencia Regional de Agricultura y Riego-Tacna

Elaboración: BCRP, Sucursal Arequipa. Departamento de Estudios Económicos.

El subsector agrícola explica su crecimiento debido a la mayor producción de orégano (91,3 por ciento), maíz choclo (176,7%) y cebolla (11,3%). En el período acumulado a setiembre, destaca la mayor producción de olivo (139,8 por ciento), orégano (85,8 por ciento), maíz chala (16,7 por ciento), vid (10,2 por ciento) y pimiento pprika (13,6 por ciento).

La producción pecuaria registró un crecimiento de 2,5 por ciento, explicado por los mayores volúmenes de producción de carne de ave (0,7 por ciento), de porcino (0,5 por ciento), de huevos (14,8 por ciento). De igual modo, entre enero y setiembre, la evolución de la actividad se asocia a la línea avícola, tanto en la producción de carne (6,3 por ciento), huevos (8,4 por ciento); además de carne de alpaca (21,8 por ciento), de llama (29,9 por ciento) y en menor medida de carne de ovino (3,1 por ciento).

La producción minera mostró un crecimiento de 4,3 por ciento en el interanual de setiembre. En el acumulado de enero y setiembre hubo un incremento de 11,0 por ciento.

Producción Minera 1/

(Var. % real respecto al mismo periodo del año anterior)

Mineral	Estructura Porcentual 2013 2/	Setiembre				Enero - Setiembre			
		2013	2014	Var.%	Contribución 3/	2013	2014	Var.%	Contribución 3/
Cobre (TMF)	74,7	11 280	10 233	-9,3	-6,2	97 591	100 047	2,5	1,7
Oro (KGF)	0,1	267	276	3,4	0,2	2 925	2 480	-15,2	-1,2
Plata (KGF)	1,8	3 655	3 436	-6,0	-0,1	31 316	33 609	7,3	0,1
Molibdeno (TMF)	23,4	416	582	39,9	10,4	2 976	4 369	46,8	10,4
SECTOR MINERIA 2/	100,0			4,3	4,3			11,0	11,0

1/ Cifras preliminares.

2/ A precios de 2007

3/ En base a la estructura de similar periodo de 2013.

Fuente: Ministerio de Energía y Minas.

Elaboración: BCRP, Sucursal Arequipa, Departamento de Estudios Económicos.

- En setiembre, la **actividad minera** creció 4,3 por ciento, explicada por la mayor producción de oro (3,4 por ciento) y en menor medida a la de molibdeno (39,9 por ciento).
- En los nueve meses del año, se mantuvo un indicador positivo de 11,0 por ciento, al mejorar los volúmenes extraídos de cobre (2,5 por ciento); además de plata (7,3 por ciento) y molibdeno (46,8 por ciento); porcentajes que ésta vez, atenuaron la caída del oro (-15,2 por ciento) .

Variación de la producción minera 1/

(Var.% real respecto a similar mes del año anterior)

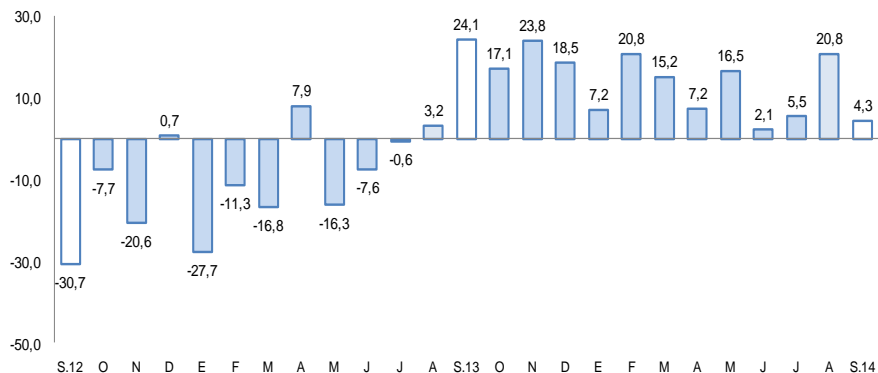

1/ A precios de 2007

Fuente: Ministerio de Energía y Minas.

Elaboración: BCRP, Sucursal Arequipa, Departamento de Estudios Económicos

El empleo formal en las empresas de más de 10 trabajadores, en la ciudad de Tacna, tuvo una variación positiva de 4,1 por ciento, respecto al mismo mes del año anterior. En el acumulado de enero y setiembre, mostró un incremento de 2,7 por ciento.

Ciudad de Tacna: Índice mensual de empleo en empresas privadas formales de 10 a más trabajadores (Octubre 2010 = 100)

	Setiembre			Enero - Setiembre		
	2013	2014	Var.%	2013	2014	Var.%
Extractiva 2/	89,1	82,7	-7,2	411,8	394,9	-4,1
Industria manufacturera	74,5	77,5	4,1	333,2	334,3	0,4
Comercio	144,9	156,9	8,3	657,5	694,3	5,6
Transporte, almacenes y comunicaciones	122,5	122,3	-0,1	555,4	564,3	1,6
Servicios 3/	110,5	115,5	4,5	462,6	476,5	3,0
Total	109,4	113,8	4,1	475,6	488,4	2,7

Nota: La información corresponde al primer día de cada mes.

1/ Cifras preliminares.

2/ Conformada por las subramas agricultura, pesca y minería.

3/ Conformada por las subramas servicios prestados a empresas, restaurantes y hoteles, establecimientos financieros, enseñanza, servicios sociales y comunales; y electricidad, gas y agua.

Fuente: MTPE - Encuesta Nacional de Variación del Empleo (ENVE)

Elaboración: BCRP, Sucursal Arequipa. Departamento de Estudios Económicos.

- El **empleo formal** en las empresas de más de 10 trabajadores, en la ciudad de Tacna, se incrementó en 4,1 por ciento, explicado por el mayor dinamismo de los sectores: servicios (4,5 por ciento), comercio (8,3 por ciento) y manufactura (4,1 por ciento). Entre enero y setiembre, el empleo formal mantuvo un indicador positivo (2,7 por ciento), impulsado por las actividades comerciales, transporte, almacenes y comunicaciones y servicios.

Ciudad de Tacna: Crecimiento del empleo formal urbano (Var.% con respecto a similar mes del año anterior)

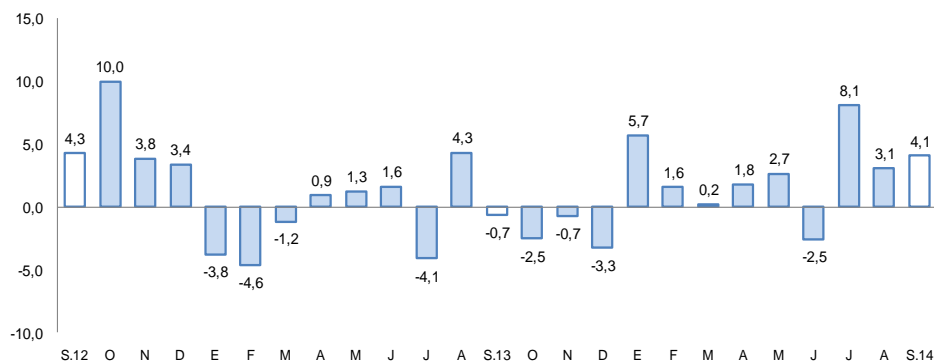

FUENTE: Ministerio de Trabajo y Promoción del Empleo

El crédito directo total en la región (S/. 1 777,9 millones) se incrementó en 8,7 por ciento en términos reales en comparación al mismo periodo del año anterior. El mayor crecimiento corresponde a los créditos de consumo (14,8 por ciento).

Crédito Directo

(Saldos a fin de periodo en millones de nuevos soles)

	Estructura % Setiembre 2014	Setiembre		Var. %
		2013	2014	
Banco de la Nación	2,9	46	51	11,0
Agrobanco	1,2	22	21	-4,5
Banca múltiple	61,6	970	1 096	13,0
Instituciones no bancarias	34,3	599	611	2,1
Cajas municipales	23,7	422	421	-0,2
Edpymes	0,0	13	0	-98,4
Financieras	10,6	164	190	15,8
TOTAL	100,0	1 637	1 779	8,7
A Empresas	67,2	1 120	1 196	6,8
Consumo	25,3	392	450	14,8
Hipotecario	7,5	125	133	6,4
En moneda nacional	71,2	1 173	1 267	8,0
En moneda extranjera	28,8	464	512	10,3

1/ En puntos porcentuales.

Fuente: Superintendencia de Banca, Seguros y AFP.

Elaboración: BCRP, Sucursal Arequipa. Departamento de Estudios Económicos.

- La **morosidad** en agosto fue de 5,2 por ciento, 1,5 puntos porcentuales más que el mismo mes del 2013. Las tasas más elevadas corresponden a las Edpymes (19,2 por ciento), Cajas Municipales de Ahorro y Crédito (7,8 por ciento) y a las Empresas Financieras (7,3 por ciento).

Variación del crédito directo

(Var.% real con respecto a similar mes del año anterior)

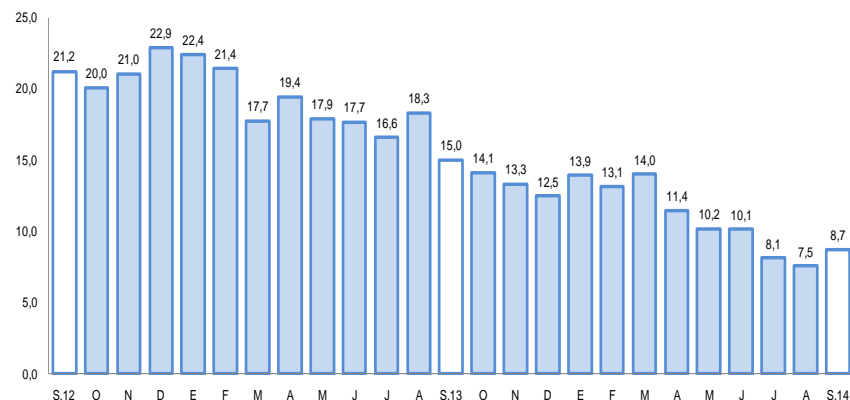

Fuente: Superintendencia de Banca, Seguros y AFP.

Tasa de morosidad 1/

(Porcentaje)

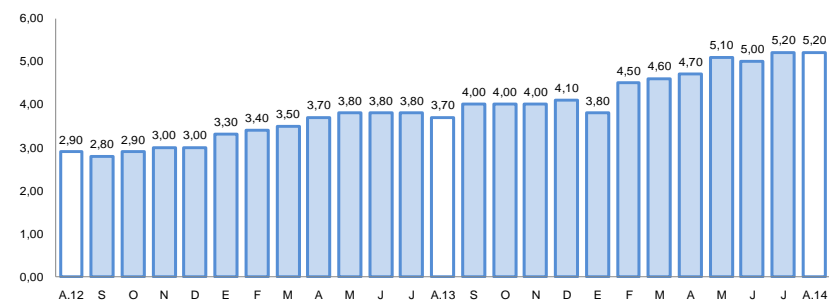

1/ Morosidad = (créditos vencidos + créditos en cobranza judicial) / colocaciones brutas
Fuente: Superintendencia de Banca, Seguros y AFP.

Los depósitos (S/.1 363,0 millones) registraron una contracción de 0,5 por ciento frente a setiembre del año anterior, correspondiendo la variación negativa a los depósitos a la vista (-13,6 por ciento). La expansión de los depósitos en M/N fue de 0,6 por ciento, mientras que los depósitos de M/E disminuyeron 3,3 por ciento.

Depósitos

(Saldos a fin de periodo en millones de nuevos soles)

	Estructura % Setiembre 2014	Setiembre		Var. %
		2013	2014	
Banco de la Nación	20,8	328	284	-13,5
Banca múltiple	51,4	683	700	2,5
Instituciones no bancarias	27,8	358	379	5,9
Cajas municipales	26,5	337	361	7,1
Financieras	1,3	21	18	-14,1
TOTAL	100,0	1 369	1 363	-0,5
Vista	26,7	421	364	-13,6
Ahorro	36,2	466	493	6,0
A plazo	37,1	482	506	4,8
En moneda nacional	74,4	1 008	1 014	0,6
En moneda extranjera	25,6	361	349	-3,3

1/ En puntos porcentuales.

Fuente: Superintendencia de Banca, Seguros y AFP.

Elaboración: BCRP, Sucursal Arequipa. Departamento de Estudios Económicos.

Variación de los depósitos

(Var.% real con respecto a similar mes del año anterior)

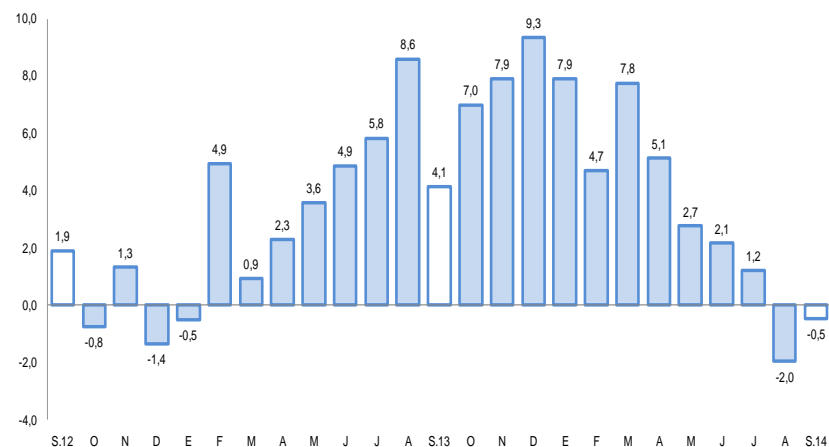

Fuente: Superintendencia de Banca, Seguros y AFP.

El gasto de capital registró en setiembre una variación negativa de 1,0 por ciento frente a similar lapso del 2013 en términos reales. En los ocho meses del año, el gasto de capital sumó S/. 364,0 millones, con una variación negativa de 8,5 por ciento.

Gasto de Capital 1/

(En millones de nuevos soles)

	Setiembre			Enero - Setiembre		
	2013	2014	Var.% real	2013	2014	Var.% real
Gobierno Nacional	3	12	353,4	20	57	174,7
Gobierno Regional	24	11	-56,6	115	80	-33,2
Gobiernos locales	26	31	13,5	250	228	-11,8
Total	53	54	-1,0	385	364	-8,5

1/ Información actualizada al 31 de octubre de 2014.

2/ Comprende la adquisición de activos no financieros

Fuente: Ministerio de Economía y Finanzas.

Elaboración: BCRP, Sucursal Arequipa. Departamento de Estudios Económicos.

Variación de la inversión pública

(Var.% real con respecto a similar mes del año anterior)

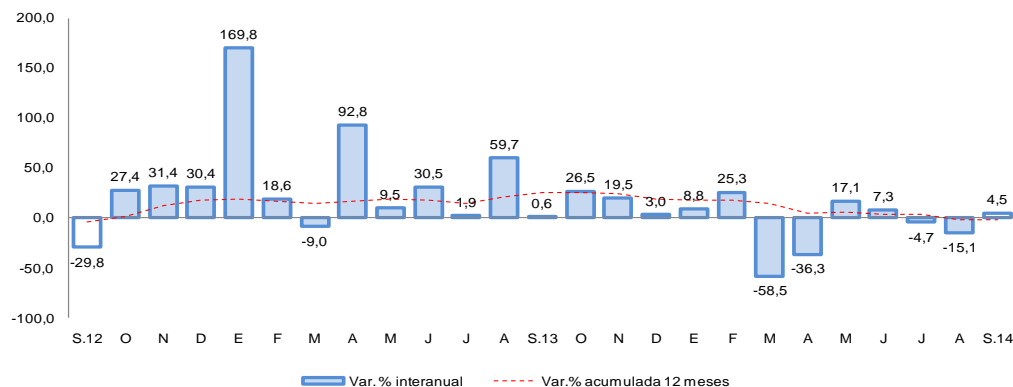

Fuente: Ministerio de Economía y Finanzas.

- A setiembre, el gasto de capital aumentó para el Gobierno Nacional (174,7 por ciento), mientras que se contrajo para el Gobierno Regional (-33,2 por ciento) y Local (-11,8 por ciento).
- Entre los **principales proyectos** del **Gobierno Nacional** destaca: “Rehabilitación y Remodelación de la Infraestructura Educativa y Equipamiento de la I.E. Francisco de Zela” (S/. 7 millones); “Mejoramiento y Ampliación del Servicio de Electrificación Rural en el Distrito de Inclán” (S/. 420 mil) y “Mejoramiento del Servicio de Gestión y Control de Personal de la Universidad Nacional Jorge Basadre” (S/. 217 mil).
- El **Gobierno Regional** viene ejecutando los principales proyectos “Mejoramiento de la Carretera TA 109 Tramo Ticaco- Candarave”, (S/. 106,3 millones), “Modernización de Equipos Biomédicos del Hospital Hipólito Unanue” (S/. 2 millones) y “Mejoramiento y Ampliación de la Provisión de Agua para Desarrollo Agrícola en el Valle de Tacna-Vilavilani II Fase I”, (S/. 262,0 millones).
- En los **Gobiernos Locales** las principales obras son: “Construcción de un Sistema de Almacenamiento y Regulación en Coltani, Distrito de Ilabaya, Provincia Jorge Basadre” (S/. 7,0 millones); “Mejoramiento de la Gestión Integral de los Residuos Sólidos en el Distrito Gregorio Albarracín” (S/. 2,1 millones); “Instalación del Servicio de Prevención y Reducción de Riesgo frente a Movimientos Complejos en la zona rural del Distrito de Ilabaya” (S/. 1,9 millones) y “Mejoramiento de la Calidad de Agua Para Consumo Humano en el Distrito de Ite” (S/. 1,3 millones).