



BANCO CENTRAL DE RESERVA DEL PERÚ

Tacna: Síntesis de Actividad Económica - Julio 2014 -

**Departamento de Estudios Económicos
Sucursal Arequipa**

Viernes, 03 de Octubre de 2014

En el mes de julio del 2014, el sector agropecuario se expandió 302,5 por ciento; al igual que el sector minero 14,0 por ciento. Entre enero y julio, el sector agropecuario mantuvo una variación positiva de 45,6 por ciento al igual que el sector minero con una evolución positiva de 6,6 por ciento.

Actividad Primaria

- El **sector agropecuario** creció 302,5 por ciento en el período interanual en julio, debido a la mayor producción de orégano (39,3 por ciento) y zapallo (53,0 por ciento). Entre enero y julio, el sector agropecuario creció 45,6 por ciento, resultado del sostenido crecimiento de la producción de olivo (108,8 por ciento), orégano (86,1 por ciento), maíz chala (27,4 por ciento), vid (10,2 por ciento) y pimienta paprika (13,6 por ciento).
- La **actividad minera** creció 14,0 por ciento, explicada por la mayor producción de oro, debido a la entrada en operaci3n del yacimiento Frontera Uno, como parte del proyecto Pucamarca y en menor medida de molibdeno (48,1 por ciento). En los siete meses del ao, la actividad minera creció 6,6 por ciento, al mantenerse expansiva la producci3n de oro, plata y molibdeno.

Evoluci3n de la producci3n agropecuaria 1/

(Evoluci3n % real respecto a similar mes del ao anterior)

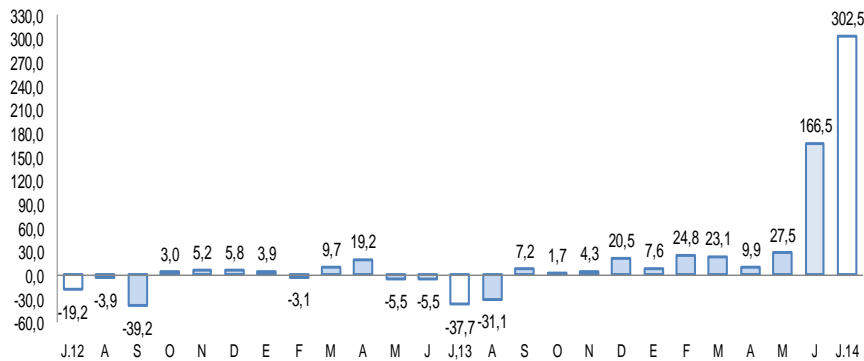

1/ A precios de 2007

Fuente: Gerencia Regional de Agricultura y Riego-Tacna

Elaboraci3n: BCRP, Sucursal Arequipa, Departamento de Estudios Econ3micos

Evoluci3n de la producci3n minera 1/

(Evoluci3n % real respecto a similar mes del ao anterior)

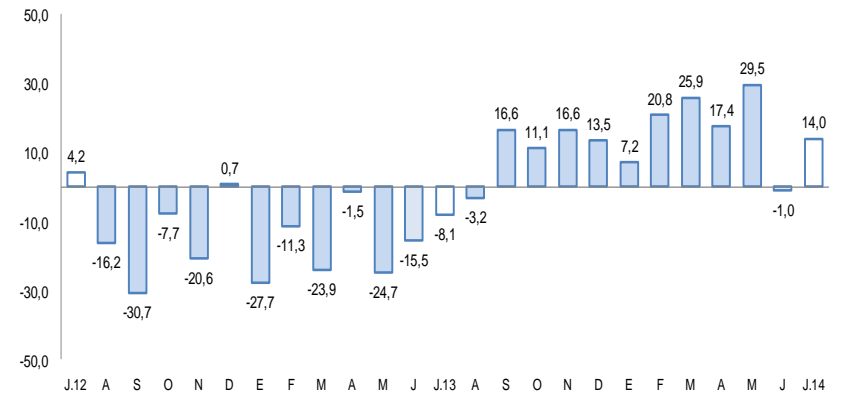

1/ A precios de 2007

Fuente: Ministerio de Energa y Minas.

Elaboraci3n: BCRP, Sucursal Arequipa, Departamento de Estudios Econ3micos

En julio se registraron variaciones positivas en el crédito de consumo (18,7 por ciento), crédito hipotecario (6,7 por ciento) y crédito directo total (8,1 por ciento), empleo formal (8,1 por ciento); mientras que la inversión de pública tuvo una disminución (-4,7 por ciento).

- Los **arribos a los establecimientos de hospedaje** registraron una mejora de 16,6 por ciento en el período interanual; acumulando para los primeros siete meses del año, un aumento de 5,8 por ciento, por mayor afluencia de turistas nacionales.
- El **empleo formal** en empresas de más de 10 trabajadores en la ciudad de Tacna aumentó 8,1 por ciento en el interanual; siendo los mayores demandantes los sectores: servicios (12,3 por ciento), comercio (8,8 por ciento) y transporte, almacenes y comunicaciones (4,9 por ciento). Entre enero y julio, el indicador del empleo mantuvo un crecimiento de 2,4 por ciento.
- El **crédito directo total** se incrementó 8,1 por ciento, con relación a igual periodo del año anterior. Los **créditos de consumo y corporativos** aumentaron 18,7 y 11,6 por ciento, respectivamente. En julio la **morosidad** fue de 5,1 por ciento.
- El **Gasto de Capital** (S/. 47,0 millones) cayó 4,7 por ciento interanual, en términos reales, al disminuir el gasto del Gobierno Nacional (-18,8 por ciento); entre enero y julio, se registró una contracción de 9,5 por ciento, asociado a la caída del gasto en el Gobierno Regional y en el Local.

Otros indicadores de actividad económica

(Variación % respecto a similar mes del año anterior)

	Feb.14	Mar.14	Abr.14	May.14	Jun.14	Jul.14
Arribos a establecimientos de hospedaje	0,0 ↑	6,9 ↑	4,9 ↑	11,7 ↑	0,3 ↑	16,6 ↑
Empleo formal urbano 2/	1,6 ↑	0,2 ↑	1,8 ↑	2,7 ↓	-2,5 ↑	8,1 ↑
Crédito total 3/	13,1 ↑	14,0 ↑	11,4 ↑	10,2 ↑	10,1 ↑	8,1 ↑
Crédito de consumo 3/	19,2 ↑	20,4 ↑	18,5 ↑	19,2 ↑	19,8 ↑	18,7 ↑
Crédito hipotecario 3/	15,0 ↑	14,9 ↑	12,4 ↑	9,5 ↑	7,3 ↑	6,7 ↑
Inversión pública 1/	25,3 ↓	-58,5 ↓	-36,3 ↓	17,1 ↑	7,3 ↓	-4,7 ↓

1/ En términos reales

2/ En empresas de 10 a más trabajadores situadas en la ciudad de Tacna.

3/ En términos nominales

Fuentes: BCRP - Sucursal Arequipa, SBS, MTPE y MEF.

A julio del 2014 se vienen ejecutando diferentes obras de Infraestructura vial, proyectos en el sector agrícola, educación y otros complementarios.

- “Mejoramiento de la Carretera TA 109 Tramo Ticaco- Candarave”, en el mes de julio tuvo una ejecución de S/. 5,7 millones.
- “Mejoramiento y Ampliación de la Provisión de Agua para Desarrollo Agrícola en el Valle de Tacna- Vilavilani II Fase I”, en el mes tuvo una ejecución presupuestal de S/. 5,1 millones.
- “Construcción de Defensa Ribereña y Encauzamiento del Rio Callazas en el Centro Poblado Aricota” con una inversión en el mes de S/. 2,3 millones.
- “Construcción de un Sistema de Almacenamiento y Regulación para el Mejoramiento de Areas Agrícolas en el Distrito de Ilabaya” cuyo avance presupuestal en el mes fue de S/. 1,3 millones.

El sector agropecuario varió positivamente 302,5 por ciento respecto a julio del año anterior, explicada por la evolución de la actividad agrícola (735,5 por ciento) y en menor medida de la pecuaria (4,5 por ciento).

Producción de principales productos agropecuarios 1/

(Miles de toneladas)

Subsectores	Estructura Porcentual 2012 2/	Julio			Enero - Julio				
		2013	2014	Var.%	2013	2014	Var.%		
				Contribución al crecimiento 3/			Contribución al crecimiento 3/		
AGRICOLA	75,0			735,5	299,9		56,6	44,7	
Maíz amiláceo	0,6	0,1	0,1	-40,0	-0,4	0,9	1,0	10,4	0,0
Trigo	0,0	0,0	0,0	n.d.	n.d.	0,0	0,0	n.d.	n.d.
Ajo	0,3	0,0	0,0	n.d.	n.d.	0,1	0,1	-59,7	0,0
Cebolla	4,5	1,0	0,6	-40,9	-1,6	28,3	18,7	-34,0	-2,1
Tomate	1,5	0,9	0,5	-39,3	-1,8	4,8	5,1	7,6	0,1
Arveja verde	0,0	0,0	0,0	-25,0	0,0	0,1	0,1	-42,7	0,0
Haba verde	0,1	0,0	0,0	-85,7	-0,1	0,3	0,3	22,1	0,0
Camote	0,0	0,0	0,0	n.d.	n.d.	0,3	0,4	57,6	0,0
Papa	1,1	0,4	0,2	-56,8	-0,8	6,6	5,1	-22,8	-0,3
Manzano	0,1	0,0	0,0	n.d.	n.d.	0,5	0,6	28,7	0,0
Vid	2,8	0,0	0,0	n.d.	n.d.	6,1	6,7	10,2	0,3
Maíz amarillo	0,0	0,0	0,0	n.d.	n.d.	0,0	0,0	-10,5	0,0
Olivo	36,9	0,0	19,3	n.d.	n.d.	47,3	98,8	108,8	43,2
Orégano	7,7	0,1	0,2	39,3	1,8	3,5	6,6	86,1	6,1
Alfalfa	8,2	20,7	15,6	-24,6	-4,5	151,0	126,0	-16,6	-1,2
Ají	5,0	0,0	0,0	n.d.	n.d.	13,3	8,9	-33,0	-2,3
Cirolero	0,1	0,0	0,0	n.d.	n.d.	0,1	0,0	-35,5	0,0
Maíz chala	2,5	7,6	6,8	-10,4	-0,6	47,6	60,7	27,4	0,5
Melón	0,1	0,0	0,0	n.d.	n.d.	0,4	0,2	-64,7	-0,1
Peral	0,3	0,0	0,0	n.d.	n.d.	0,7	0,8	25,3	0,1
Sandía	0,7	0,0	0,0	n.d.	n.d.	3,1	3,7	22,5	0,1
Tuna	0,1	0,0	0,0	n.d.	n.d.	0,5	0,6	7,7	0,0
Zapallo	0,6	0,3	0,5	53,0	0,5	3,5	2,6	-26,4	-0,2
Maíz choclo	0,2	0,1	0,0	-57,8	-0,2	0,8	0,6	-27,5	0,0
Pimiento paprika	1,5	0,0	0,0	n.d.	n.d.	0,9	1,0	13,6	0,3
PECUARIO	25,0			4,5	2,6			4,6	1,0
Carne Aves	13,3	1,2	1,3	5,3	1,8	7,9	8,5	7,6	0,9
Carne de Alpaca	0,2	0,0	0,0	14,3	0,0	0,1	0,1	28,3	0,0
Carne de Llama	0,2	0,0	0,0	10,0	0,0	0,1	0,1	37,3	0,0
Carne Caprinos	0,1	0,0	0,0	0,0	0,0	0,0	0,0	0,0	0,0
Carne Ovinos	0,2	0,0	0,0	0,0	0,0	0,1	0,1	4,1	0,0
Carne Porcinos	2,5	0,2	0,2	0,0	0,0	1,4	1,3	-1,8	0,0
Carne Vacunos	1,1	0,1	0,1	-3,1	-0,1	0,6	0,6	-3,1	0,0
Huevos Aves	1,7	0,2	0,2	15,8	0,6	1,3	1,4	6,1	0,1
Leche Vacunos	5,7	2,0	2,0	1,9	0,2	14,2	14,1	-0,3	0,0
SECTOR AGROPECUARIO	100,0			302,5	302,5			45,6	45,6

1/ Cifras preliminares.

2/ A precios de 2007

3/ En base a la estructura de similar periodo de 2013.

Fuente: Gerencia Regional de Agricultura y Riego-Tacna

Elaboración: BCRP, Sucursal Arequipa. Departamento de Estudios Económicos.

El subsector agrícola explica su crecimiento debido a la mayor producción de orégano (39,3 por ciento) y zapallo (53,0 por ciento). En el período acumulado a julio, destaca la mayor producción de olivo (108,8 por ciento), orégano (86,1 por ciento), maíz chala (27,4 por ciento), vid (10,2 por ciento) y pimiento paprika (13,6 por ciento).

La producción pecuaria registró un crecimiento de 4,5 por ciento, explicado por los mayores volúmenes de producción de leche fresca (1,9 por ciento), además de carne de ave (5,3 por ciento), de huevos de alpaca (14,3 por ciento) y de llama (10,0 por ciento). De igual modo, entre enero y julio, la evolución de la actividad se asocia a la línea avícola, tanto en la producción de carne (7,6 por ciento) como de huevos (6,1 por ciento); además de carne de alpaca (28,3 por ciento) y de llama (37,3 por ciento).

La producción minera mostró un crecimiento de 14,0 por ciento en el interanual de julio. En el acumulado de enero y julio hubo un incremento de 6,6 por ciento.

Producción Minera 1/

(Var. % real respecto al mismo periodo del año anterior)

Mineral	Estructura Porcentual 2013 2/	Julio				Enero - Julio			
		2013	2014	Var.%	Contribución 3/	2013	2014	Var.%	Contribución 3/
Cobre (TMF)	74,7	11 671	11 047	-5,3	-3,9	73 871	66 348	-10,2	-7,4
Oro (KGF)	0,1	8	256	3100,0	6,2	630	1 940	208,0	5,1
Plata (KGF)	1,8	3 609	3 561	-1,3	0,0	23 104	26 176	13,3	0,2
Molibdeno (TMF)	23,4	364	539	48,1	11,8	2 196	3 026	37,8	8,7
SECTOR MINERIA 2/	100,0			14,0	14,0			6,6	6,6

1/ Cifras preliminares.

2/ A precios de 2007

3/ En base a la estructura de similar periodo de 2013.

Fuente: Ministerio de Energía y Minas.

Elaboración: BCRP, Sucursal Arequipa. Departamento de Estudios Económicos.

- En julio, la **actividad minera** creció 14,0 por ciento, explicada por la menor producción de oro, debido a la entrada en operación del yacimiento Frontera Uno, como parte del proyecto Pucamarca y en menor medida de molibdeno (48,1 por ciento).
- En los siete meses del año, se mantuvo un indicador positivo de 6,6 por ciento, al mejorar los volúmenes extraídos de oro (208,0 por ciento), principalmente; además de plata (13,3 por ciento) y molibdeno (37,8 por ciento).

Variación de la producción minera 1/

(Var.% real respecto a similar mes del año anterior)

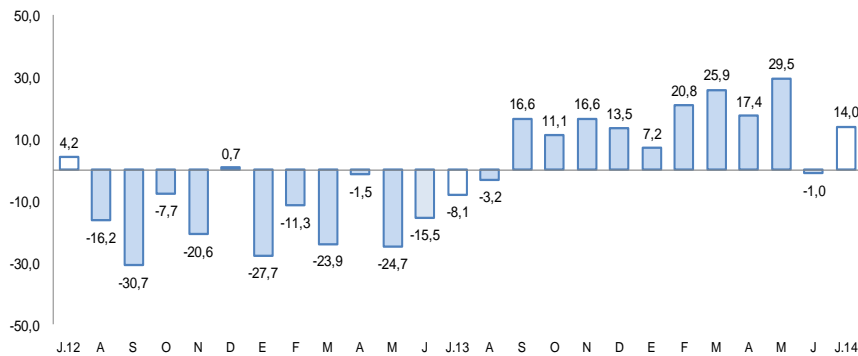

1/ A precios de 2007

Fuente: Ministerio de Energía y Minas.

Elaboración: BCRP, Sucursal Arequipa, Departamento de Estudios Económicos

El empleo formal en las empresas de más de 10 trabajadores, en la ciudad de Tacna, tuvo una variación positiva de 8,1 por ciento, respecto al mismo mes del año anterior. En el acumulado de enero y julio mostró un incremento de 2,4 por ciento.

Ciudad de Tacna: Índice mensual de empleo en empresas privadas formales de 10 a más trabajadores (Octubre 2010 = 100)

	Julio			Enero - Julio		
	2013	2014	Var.%	2013	2014	Var.%
Extractiva 2/	90,7	86,7	-4,4	321,9	312,3	-3,0
Industria manufacturera	75,2	74,1	-1,5	258,7	258,2	-0,2
Comercio	143,8	156,4	8,8	513,4	539,4	5,1
Transporte, almacenes y comunicaciones	120,8	126,7	4,9	432,3	441,8	2,2
Servicios 3/	103,0	115,7	12,3	352,0	361,0	2,5
Total	105,4	113,9	8,1	366,1	375,0	2,4

Nota: La información corresponde al primer día de cada mes.

1/ Cifras preliminares.

2/ Conformada por las subramas agricultura, pesca y minería.

3/ Conformada por las subramas servicios prestados a empresas, restaurantes y hoteles, establecimientos financieros, enseñanza, servicios sociales y comunales; y electricidad, gas y agua.

Fuente: MTPE - Encuesta Nacional de Variación del Empleo (ENVME)

Elaboración: BCRP, Sucursal Arequipa. Departamento de Estudios Económicos.

- El **empleo formal** en las empresas de más de 10 trabajadores, en la ciudad de Tacna, se incrementó en 8,1 por ciento, explicado por el mayor dinamismo de los sectores: servicios (12,3 por ciento), comercio (8,8 por ciento) y transporte, almacenes y comunicaciones (4,9 por ciento). Entre enero y julio, el empleo formal mantuvo un indicador positivo (2,4 por ciento), impulsado por las actividades extractiva y manufacturera.

Ciudad de Tacna: Crecimiento del empleo formal urbano (Var.% con respecto a similar mes del año anterior)

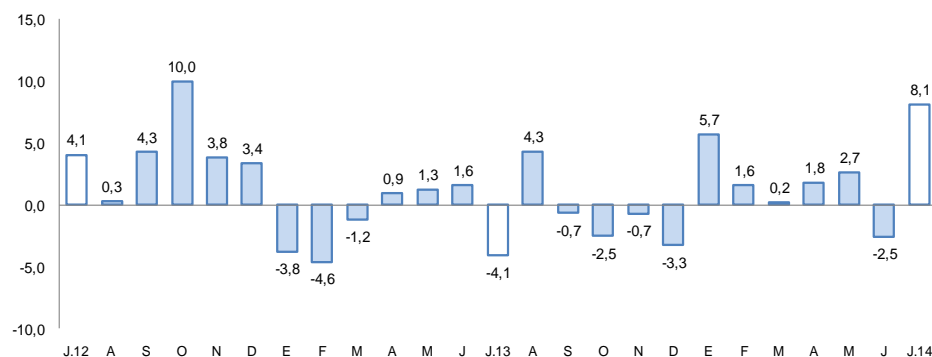

FUENTE: Ministerio de Trabajo y Promoción del Empleo

El crédito directo total en la región (S/. 1 747.5 millones) se incrementó en 8,1 por ciento en términos reales en comparación al mismo periodo del año anterior. El mayor crecimiento corresponde a los créditos de consumo (18,7 por ciento), a créditos corporativos, a grandes y medianas empresas (11,6 por ciento) e hipotecarios (6,7 por ciento).

Crédito Directo

(Saldos a fin de periodo en millones de nuevos soles)

	Estructura %	Julio		Var. %
	Julio 2014	2013	2014	
Banco de la Nación	2,9	44,8	50,9	13,6
Agrobanco	1,3	19,6	23,0	17,3
Banca múltiple	60,7	962,3	1 061,3	10,3
Instituciones no bancarias	35,0	590,0	612,3	3,8
Cajas municipales	24,2	414,9	423,6	2,1
Edpymes	0,0	13,3	0,3	-97,7
Financieras	10,8	161,8	188,4	16,4
TOTAL	100,0	1 616,7	1 747,5	8,1
Corporativo, gran y mediana empresa	23,0	359,9	401,5	11,6
Consumo	25,5	375,9	446,1	18,7
Hipotecario	7,5	123,3	131,6	6,7
Pequeña empresa	31,3	518,5	546,1	5,3
Microempresa	12,7	239,1	222,2	-7,1
En moneda nacional	72,3	1 131,1	1 262,9	11,7
En moneda extranjera	27,7	485,6	484,6	-0,2

1/ En puntos porcentuales.

Fuente: Superintendencia de Banca, Seguros y AFP.

Elaboración: BCRP, Sucursal Arequipa. Departamento de Estudios Económicos.

- La **morosidad** en julio fue de 5,1 por ciento, 1,3 puntos porcentuales más que el mismo mes del 2013. Las tasas más elevadas corresponden a las a las Edpymes (17,6 por ciento), Cajas Municipales de Ahorro y Crédito (7,3 por ciento) y a las Empresas Financieras (7,2 por ciento).

Variación del crédito directo

(Var.% real con respecto a similar mes del año anterior)

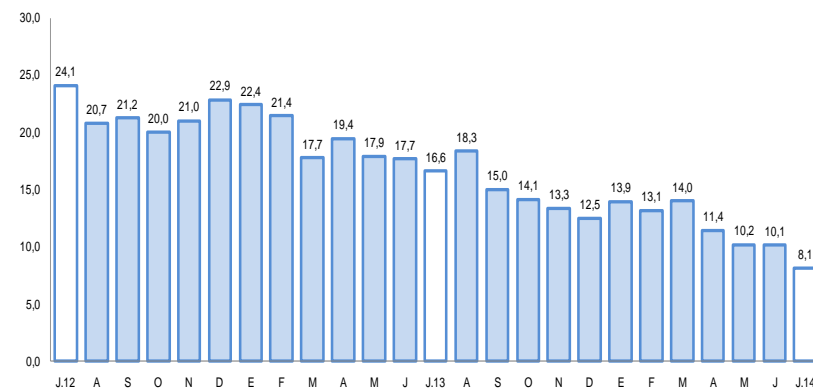

Fuente: Superintendencia de Banca, Seguros y AFP.

Tasa de morosidad 1/

(Porcentaje)

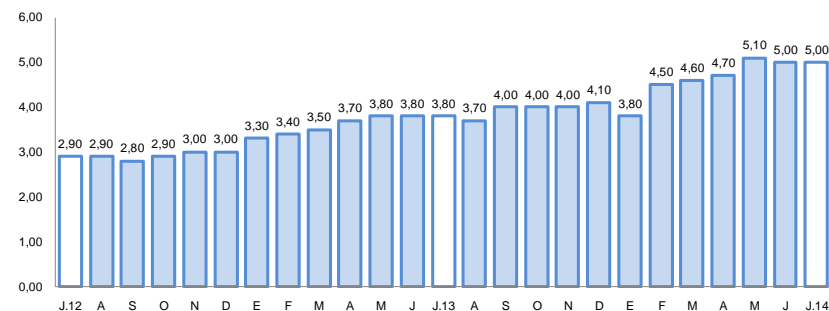

1/ Morosidad = (créditos vencidos + créditos en cobranza judicial) / colocaciones brutas

Fuente: Superintendencia de Banca, Seguros y AFP.

Los depósitos (S/.1 391,1 millones) se incrementaron 1,2 por ciento frente a julio del año anterior, correspondiendo el mayor crecimiento a los depósitos de ahorro (6,8 por ciento) y a plazo (6,8 por ciento). La expansión de los depósitos en M/E fue de 5,3 por ciento, mientras que los depósitos en M/N registraron una ligera caída de 0,1 por ciento.

Depósitos

(Saldos a fin de periodo en millones de nuevos soles)

	Estructura %		Julio		Var. %
	Julio 2014	2013	2014		
Banco de la Nación	21,1	328,5	293,1	-10,8	
Banca múltiple	50,6	684,1	704,5	3,0	
Instituciones no bancarias	28,3	362,2	393,5	8,6	
Cajas municipales	27,0	340,2	375,5	10,4	
Financieras	1,3	22,0	18,0	-18,2	
TOTAL	100,0	1 374,8	1 391,1	1,2	
Vista	26,1	412,0	363,0	-11,9	
Ahorro	36,2	471,9	503,9	6,8	
Aplazo	37,7	490,9	524,2	6,8	
En moneda nacional	75,0	1 043,9	1 042,7	-0,1	
En moneda extranjera	25,0	330,9	348,4	5,3	

1/ En puntos porcentuales.

Fuente: Superintendencia de Banca, Seguros y AFP.

Elaboración: BCRP, Sucursal Arequipa. Departamento de Estudios Económicos.

Variación de los depósitos

(Var.% real con respecto a similar mes del año anterior)

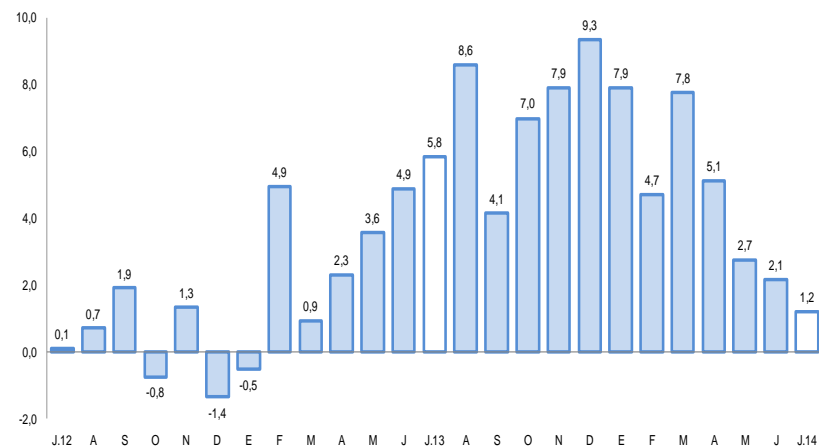

Fuente: Superintendencia de Banca, Seguros y AFP.

El Gasto de capital registró en julio una variación negativa de 4,7 por ciento frente a similar lapso del 2013 en términos reales. En los siete meses del año, el gasto de capital sumó S/. 258,0 millones, con una variación negativa de 9,5 por ciento.

Gasto de capital 1/ (En millones de nuevos soles)

	Julio			Enero - Julio		
	2013	2014	Var.%real	2013	2014	Var.%real
Gobierno Nacional	1,0	1,0	-18,8	15,0	37,0	159,5
Gobierno Regional	14,0	15,0	0,0	74,0	59,0	-22,5
Gobiernos locales	32,0	31,0	-6,0	187,0	162,0	-16,3
Total	47,0	47,0	-4,7	276,0	258,0	-9,5

1/ Información actualizada al 31 de agosto de 2014.

2/ Comprende la adquisición de activos no financieros

Fuente: Ministerio de Economía y Finanzas.

Elaboración: BCRP, Sucursal Arequipa. Departamento de Estudios Económicos.

Variación de la inversión pública

(Var.% real con respecto a similar mes del año anterior)

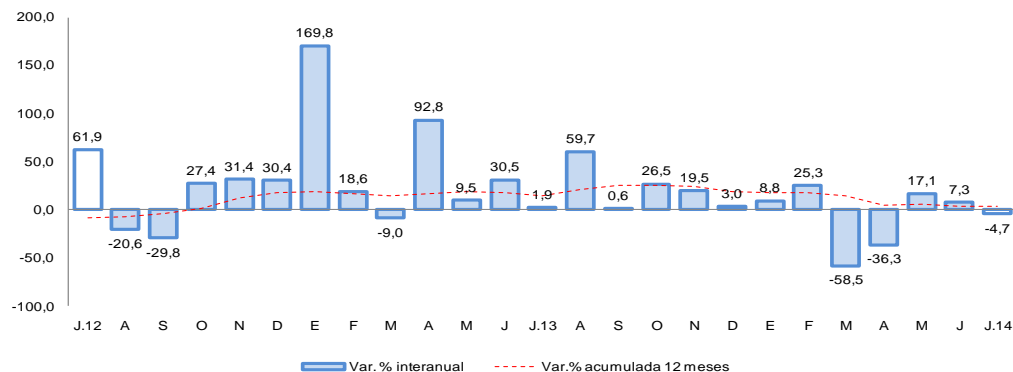

Fuente: Ministerio de Economía y Finanzas.

- El gasto de capital se contrajo para el Gobierno Nacional (18,8 por ciento) y Gobiernos Locales (6,0 por ciento). En los siete meses del año, el gasto de capital sumó 258,0 millones de soles.
- Entre los **principales proyectos** del **Gobierno Nacional** destaca, “Mejoramiento del Servicio de Agua del Sistema de Riego Circa Distrito de Estique, Tarata” (S/. 349 mil); “Rehabilitación y Remodelación de la Infraestructura y Equipamiento de la Institución Educativa Francisco de Zela” (S/. 548 mil) y “Mejoramiento de la Infraestructura y Reequipamiento de los Laboratorios de Especialidad de la Facultad de Ingeniería en Industrias Alimentarias” (S/. 283 mil).
- El **Gobierno Regional** viene ejecutando los principales proyectos “Mejoramiento de la Carretera TA 109 Tramo Ticaco- Candarave” (S/. 5,7 millones); “Mejoramiento y Ampliación de la Provisión de Agua para Desarrollo Agrícola en el Valle de Tacna- Vilavilani II Fase I”(S/. 262,0 millones), “Mejoramiento de las Condiciones de Asistencia y Operatividad de los Servicios de Salud en el C.S. Alto Perú, Distrito de Palca” (S/. 269 mil) y “Mejoramiento del Camino Vecinal Principal en la Asociación de Vivienda Proter Sama Progresiva en el Distrito de Inclán” (S/. 260 mil).
- En los **Gobiernos Locales** las principales obras son: “Construcción de Defenza Ribereña y Encauzamiento del Rio Callazas en el Centro Poblado Aricota” (S/. 2,3 millones); “Construcción de un Sistema de Almacenamiento y Regulación para el Mejoramiento de Areas Agrícolas en el Distrito de Ilabaya” (S/. 1,3 millones); Instalación del Servicio de Prevención y Reducción de Riesgo frente a Movimientos Complejos en la zona rural del Distrito de Ilabaya” (S/. 1,2 millones) e “Instalación del Complejo Deportivo y Recreativo Acuático en el Distrito de Alto de la Alianza” (S/. 937 mil).