



# **Tacna: Síntesis de Actividad Económica - Mayo 2014 -**

**Departamento de Estudios Económicos  
Sucursal Arequipa**

Viernes, 25 de Julio de 2014

Durante el mes de mayo de 2014, el sector minero se expandió 29,5 por ciento, y la producción agropecuaria en 27,5 por ciento. Entre enero y mayo, la minería aumentó 17,9 por ciento y el sector agropecuario lo hizo en 16,6 por ciento.

## Actividad Primaria

- El **sector agropecuario** creció 27,5 por ciento en el período interanual en mayo, debido a la mayor producción de olivo (41,1 por ciento), orégano (100,4 por ciento), maíz chala (45,5 por ciento), carne de ave (0,7 por ciento), huevos (8,1 por ciento) y carne de porcino (5,6 por ciento). Entre enero y mayo, el sector agropecuario creció 16,6 por ciento, resultado del sostenido crecimiento de la producción de olivo (31,9 por ciento), orégano (93,7 por ciento), vid (10,2 por ciento), pimienta pprika (13,6 por ciento), carne de ave (9,2 por ciento), huevos (4,2 por ciento) y de camelidos.
- La **actividad minera** registr un incremento 29,5 por ciento por mayor extraccin de cobre (5,1 por ciento) y en menor medida de plata (20,2 por ciento) y molibdeno (86,5 por ciento); en el caso del cobre, el resultado se explica por la mayor produccin de Southern Per, principalmente en su unidad de Toquepala. En los cinco meses del ao, la actividad minera creci 17,9 por ciento, al mantenerse expansiva la produccin de cobre, plata y molibdeno.

### Crecimiento de la produccin agropecuaria

(Evolucin % real respecto a similar mes del ao anterior)

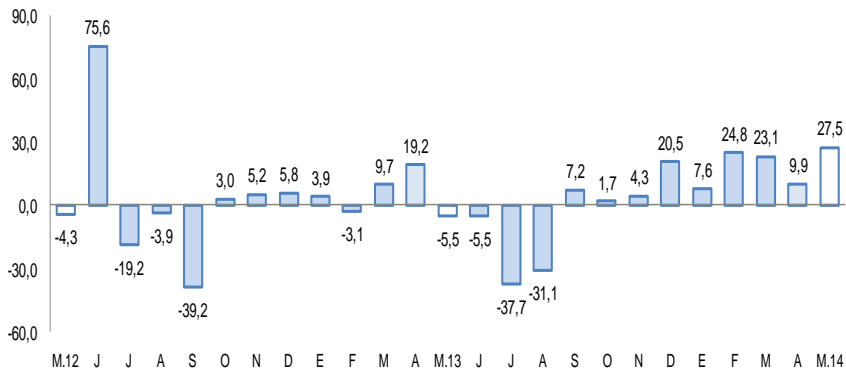

Fuente: Gerencia Regional de Agricultura y Riego-Tacna  
Elaboracin: BCRP, Sucursal Arequipa, Departamento de Estudios Econmicos

### Crecimiento de la produccin minera

(Evolucin % real respecto a similar mes del ao anterior)

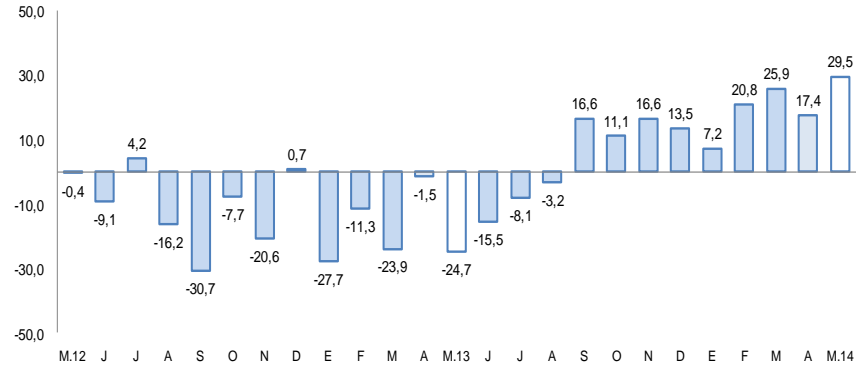

Fuente: Ministerio de Energa y Minas.  
Elaboracin: BCRP, Sucursal Arequipa, Departamento de Estudios Econmicos

En mayo se registraron variaciones positivas en el crédito de consumo (19,2 por ciento), crédito corporativo (14,8 por ciento) y crédito directo total (10,2 por ciento); la inversión pública tuvo también una variación positiva (17,1 por ciento).

- Los **arribos a los establecimientos de hospedaje** registraron una mejora de 11,7 por ciento en el período interanual; acumulando para los primeros cinco meses del año, un aumento de 4,5 por ciento, por mayor afluencia de turistas nacionales, compensando la caída ocurrida en el turismo extranjero.
- El **empleo formal** en empresas de más de 10 trabajadores en la ciudad de Tacna aumentó 2,7 por ciento en el interanual; siendo los mayores demandantes el sector comercio al crecer 5,4 por ciento y el de transporte, almacenes y comunicaciones (1,9 por ciento) y manufactura (1,0 por ciento). Entre enero y mayo, el indicador del empleo mantuvo un crecimiento de 2,3 por ciento.
- El **crédito directo total** se incrementó 10,2 por ciento, con relación a igual periodo del año anterior. Los **créditos de consumo y corporativos** aumentaron 19,2 y 14,8 por ciento, respectivamente. En mayo la **morosidad** fue de 4,7 por ciento.
- La **inversión pública** (S/. 54,72 millones) aumento 17,1 por ciento interanual, en términos reales, al crecer el gasto del Gobierno Nacional (374,2 por ciento); entre enero y mayo, se registró una contracción de 14,6 por ciento, asociado a retracción del gasto en el Gobierno Regional y en los locales.

## Otros indicadores de actividad económica (Variación % respecto a similar mes del año anterior)

	Dic.13	Ene.14	Feb.14	Mar.14	Abr.14	May.14
Arribos a establecimientos de hospedaje	9,2 ↑	1,0 →	0,0 ↑	6,9 ↑	4,9 ↑	11,7 ↑
Empleo formal urbano 2/	-3,3 ↓	5,7 ↑	1,6 ↑	0,2 ↑	1,8 ↑	2,7 ↑
Crédito total 3/	12,5 ↑	13,9 ↑	13,1 ↑	14,0 ↑	11,4 ↑	10,2 ↑
Crédito de consumo 3/	20,5 ↑	18,8 ↑	19,2 ↑	20,4 ↑	18,5 ↑	19,2 ↑
Crédito hipotecario 3/	16,1 ↑	16,4 ↑	15,0 ↑	14,9 ↑	12,4 ↑	9,5 ↑
Inversión pública 1/	4,6 ↑	8,8 ↑	25,3 ↓	-58,5 ↓	-36,3 ↓	17,1 ↑

1/ En términos reales

2/ En empresas de 10 a más trabajadores situadas en la ciudad de Tacna.

3/ En términos nominales

Fuentes: BCRP - Sucursal Arequipa, SBS, MTPE y MEF.

A mayo del 2014 se vienen ejecutando principales proyectos que suman más de S/. 8,7 millones de nuevos soles.

---

- En Infraestructura Vial “Mejoramiento de la Carretera TA-109, Tramo Ticaco- Candarave” con 3,5 millones de nuevos soles .
- En cuanto a provisión de agua “Mejoramiento de la Calidad de Agua para Consumo Humano en el Distrito de Ite” por un monto de S/. 2,5 millones.
- En el sector agrícola “Mejoramiento y Ampliación de la Provisión de Agua para Desarrollo Agrícola Vilavilani II, Fase I” con una inversión de 1,4 millones de nuevos soles
- En forestación y reforestación “Instalación de Cobertura Vegetal a través de la Forestación y Reforestación en los Ríos Borogueña, Curibaya e Ilabaya” con una inversión de S/. 1,3 millones.
- En educación “Mejoramiento de la Infraestructura y Reequipamiento de Laboratorios en la Facultad de Ingeniería en Industrias Alimentarias”, con una inversión ejecutada en el mes de S/. 301,0 mil.

El sector agropecuario varió positivamente 27,5 por ciento respecto a mayo del año anterior, explicada por la evolución de la actividad agrícola (31,3 por ciento) y en menor medida de la pecuaria (1,3 por ciento).

## Producción de principales productos agropecuarios 1/

(Miles de toneladas)

Subsectores	Estructura Porcentual 2012 2/	Mayo			Contribución al crecimiento 3/	Enero - Mayo			Contribución al crecimiento 3/
		2013	2014	Var.%		2013	2014	Var.%	
<b>AGRICOLA</b>	<b>75.0</b>			<b>31.3</b>	<b>27.3</b>			<b>19.0</b>	<b>15.7</b>
Maíz amiláceo	0,6	0,3	0,0	-84,7	-0,5	0,4	0,2	-41,0	-0,1
Trigo	0,0	0,0	0,0	n.d.	n.d.	0,0	0,0	n.d.	n.d.
Ajo	0,3	0,0	0,0	n.d.	n.d.	0,1	0,1	-59,7	0,0
Cebolla	4,5	5,7	1,3	-76,6	-3,8	26,4	17,1	-35,4	-2,4
Tomate	1,5	0,6	0,6	-0,2	0,0	3,1	4,0	30,9	0,3
Arveja verde	0,0	0,0	0,0	n.d.	n.d.	0,1	0,0	-36,0	0,0
Haba verde	0,1	0,0	0,0	n.d.	n.d.	0,2	0,3	41,0	0,0
Camote	0,0	0,1	0,1	-6,7	0,0	0,2	0,2	4,8	0,0
Papa	1,1	0,1	0,1	-42,3	0,0	6,1	4,8	-20,9	-0,3
Manzano	0,1	0,0	0,0	n.d.	n.d.	0,5	0,6	28,71	0,0
Vid	2,8	0,0	0,1	920,0	0,2	6,1	6,7	10,2	0,4
Maíz amarillo	0,0	0,0	0,0	n.d.	n.d.	0,0	0,0	-52,6	0,0
Olivo	36,9	18,3	25,8	41,1	25,6	42,8	56,5	31,9	13,4
Orégano	7,7	1,1	2,2	100,4	9,0	3,2	6,1	93,7	6,9
Alfalfa	8,2	22,5	16,9	-25,2	-1,1	109,1	94,4	-13,4	-0,8
Aji	5,0	0,4	0,6	56,1	0,4	13,3	8,9	-33,3	-2,7
Cirolero	0,1	0,0	0,0	n.d.	n.d.	0,1	0,0	-35,5	0,0
Maíz chala	2,5	7,1	10,3	45,5	0,5	32,5	46,8	44,0	0,6
Melón	0,1	0,0	0,0	n.d.	n.d.	0,4	0,2	-64,7	-0,1
Peral	0,3	0,3	0,3	5,7	0,0	0,7	0,8	25,3	0,1
Sandía	0,7	0,0	0,0	n.d.	n.d.	3,1	3,7	22,5	0,1
Tuna	0,1	0,0	0,0	180,0	0,0	0,5	0,6	7,7	0,0
Zapallo	0,6	0,2	0,0	-100,0	-0,2	3,0	2,1	-30,3	-0,2
Maíz choclo	0,2	0,1	0,1	18,7	0,0	0,6	0,5	-13,9	0,0
Pimiento páprika	1,5	0,3	0,0	-100,0	-2,9	0,9	1,0	13,6	0,3
<b>PECUARIO</b>	<b>25.0</b>			<b>1.3</b>	<b>0.2</b>			<b>5.0</b>	<b>0.9</b>
Carne Aves	13,3	1,2	1,2	0,7	0,1	5,5	6,0	9,2	0,9
Carne de Alpaca	0,2	0,0	0,0	15,4	0,0	0,1	0,1	34,4	0,0
Carne de Llama	0,2	0,0	0,0	10,0	0,0	0,0	0,1	44,6	0,0
Carne Caprinos	0,1	0,0	0,0	0,0	0,0	0,0	0,0	-3,4	0,0
Carne Ovinos	0,2	0,0	0,0	7,1	0,0	0,1	0,1	4,4	0,0
Carne Porcinos	2,5	0,2	0,2	5,6	0,1	1,0	0,9	-4,1	-0,1
Carne Vacunos	1,1	0,1	0,1	0,0	0,0	0,4	0,4	-3,4	0,0
Huevos Aves	1,7	0,2	0,2	8,1	0,1	0,9	1,0	4,2	0,1
Leche Vacunos	5,7	2,1	2,0	-1,5	0,0	10,2	10,1	-1,0	0,0
<b>SECTOR AGROPECUARIO</b>	<b>100.0</b>			<b>27.5</b>	<b>27.5</b>			<b>16.6</b>	<b>16.6</b>

1/ Cifras preliminares.

2/ A precios de 2007

3/ En base a la estructura de similar periodo de 2013.

Fuente: Gerencia Regional de Agricultura y Riego-Tacna

Elaboración: BCRP, Sucursal Arequipa. Departamento de Estudios Económicos.

El subsector agrícola explica su crecimiento debido a la mayor producción de olivo (41,1 por ciento), orégano (100,4 por ciento), maíz chala (45,5 por ciento), aji (56,1 por ciento) y vid (920,0 por ciento); entre otros. En el período acumulado a mayo, destaca la mayor producción de olivo (31,9 por ciento), orégano (93,7 por ciento), maíz chala (44,0 por ciento) pimienta páprika (13,6 por ciento) y sandía (22,5 por ciento).

La producción pecuaria registró un crecimiento de 1,3 por ciento, explicado por los mayores volúmenes de producción de carne de ave (0,7 por ciento), de huevos (8,1 por ciento) y en menor medida de carne de alpaca (15,4 por ciento) y de llama (10,0 por ciento). De igual modo, entre enero y mayo, la evolución de la actividad se asocia a carne de ave (9,2 por ciento), como de huevos (4,2 por ciento); además de carne de alpaca (34,4 por ciento) y de llama (44,6 por ciento).

La producción minera registró un crecimiento de 29,5 por ciento en el interanual de mayo. En el acumulado de enero y mayo hubo un incremento de 20,1 por ciento.

## Producción Minera 1/

(Var. % real respecto al mismo periodo del año anterior)

Mineral	Estructura Porcentual 2013 2/	Mayo				Enero - Mayo			
		2013	2014	Var.%	Contribución 3/	2013	2014	Var.%	Contribución 3/
Cobre (TMF)	74,7	10 419	10 949	5,1	4,0	52 063	55 444	6,5	4,8
Oro (KGF)	0,1	8	285	3462,5	8,2	615	1 429	132,4	4,5
Plata (KGF)	1,8	3 112	3 740	20,2	0,3	16 276	19 007	16,8	0,3
Molibdeno (TMF)	23,4	245	457	86,5	17,0	1 439	2 139	48,6	10,5
<b>SECTOR MINERIA 2/</b>	<b>100,0</b>			<b>29,5</b>	<b>29,5</b>			<b>20,1</b>	<b>20,1</b>

1/ Cifras preliminares.

2/ A precios de 2007

3/ En base a la estructura de similar periodo de 2013.

Fuente: Ministerio de Energía y Minas.

Elaboración: BCRP, Sucursal Arequipa. Departamento de Estudios Económicos.

- En mayo, la **actividad minera** creció 29,5 por ciento, resultado de la mejora en la producción de cobre (5,1 por ciento), además de oro (3 465,0 por ciento), plata (20,2 por ciento) y molibdeno (86,5 por ciento). En el caso del cobre y molibdeno, el avance se explica por la mayor producción de Southern Perú, principalmente en su unidad de Toquepala.
- En los cinco primeros meses del año, se mantuvo un indicador positivo de 20,1 por ciento, al mejorar los volúmenes extraídos de cobre (6,5 por ciento), principalmente; además de oro (132,4 por ciento), plata (16,8 por ciento) y molibdeno (48,6 por ciento).

## Crecimiento de la producción minera 1/

(Var.% real respecto a similar mes del año anterior)

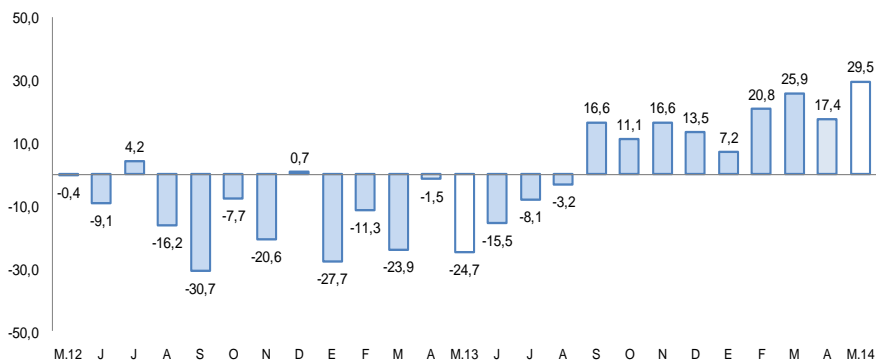

Elaboración: BCRP, Sucursal Arequipa, Departamento de Estudios Económicos

El empleo formal en las empresas de más de 10 trabajadores, en la ciudad de Tacna, tuvo una variación positiva de 2,7 por ciento, respecto al mismo mes del año anterior. En el acumulado de enero y mayo mostró un incremento de 2,3 por ciento.

## Ciudad de Tacna: Índice mensual de empleo en empresas privadas formales de 10 a más trabajadores (Octubre 2010 = 100)

	Mayo			Enero - Mayo		
	2013	2014	Var.%	2013	2014	Var.%
Extractiva 2/	88,3	86,7	-1,8	231,2	225,6	-2,4
Industria manufacturera	73,4	74,1	1,0	181,9	183,8	1,0
Comercio	145,4	153,2	5,4	368,8	384,8	4,3
Transporte, almacenes y comunicaciones	124,9	127,2	1,9	311,1	315,4	1,4
Servicios 3/	112,6	115,6	2,7	244,2	250,3	2,5
<b>Total</b>	<b>110,6</b>	<b>113,6</b>	<b>2,7</b>	<b>257,8</b>	<b>263,9</b>	<b>2,3</b>

Nota: La información corresponde al primer día de cada mes.

1/ Cifras preliminares.

2/ Conformada por las subramas agricultura, pesca y minería.

3/ Conformada por las subramas servicios prestados a empresas, restaurantes y hoteles, establecimientos financieros, enseñanza, servicios sociales y comunales; y electricidad, gas y agua.

Fuente: MTPE - Encuesta Nacional de Variación del Empleo (ENVM)

Elaboración: BCRP, Sucursal Arequipa. Departamento de Estudios Económicos.

- El **empleo formal** en las empresas de más de 10 trabajadores, en la ciudad de Tacna, se incrementó en 2,7 por ciento, explicado por el mayor dinamismo de los sectores: Comercio (5,4 por ciento), servicios (2,7 por ciento), transporte, almacenes y comunicaciones (1,9 por ciento) y manufactura (1,0 por ciento). Entre enero y mayo, el empleo formal mantuvo un indicador positivo (2,3 por ciento) asociado a la expansión de la mayoría de los sectores conformantes, a excepción del extractivo.

## Ciudad de Tacna: Crecimiento del empleo formal urbano (Var.% con respecto a similar mes del año anterior)

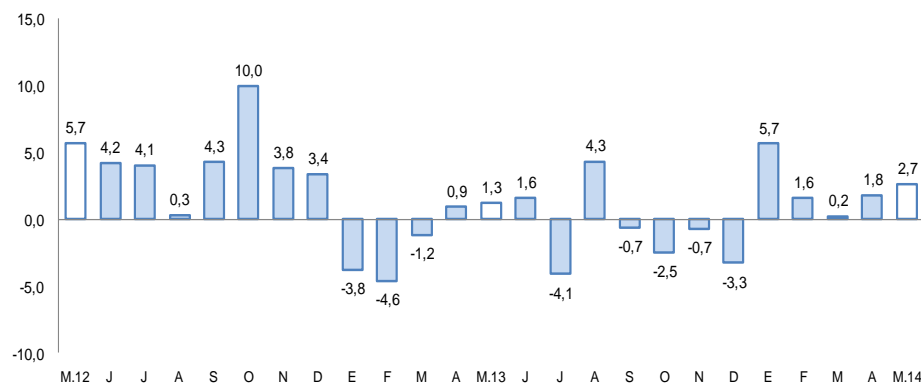

FUENTE: Ministerio de Trabajo y Promoción del Empleo

El crédito directo total en la región (S/. 1 733,7 millones) se incrementó en 10,2 por ciento en términos reales en comparación al mismo periodo del año anterior. El mayor crecimiento corresponde a los créditos de consumo (19,2 por ciento), a créditos corporativos, a grandes y medianas empresas (14,8 por ciento) e hipotecarios (9,5 por ciento).

## Crédito Directo del Sistema Financiero

(Saldos a fin de periodo en miles de nuevos soles)

	Estructura %		Mayo		Var. %
	Mayo 2014	2013	2014		
<b>Banco de la Nación</b>	<b>2,9</b>	<b>43,8</b>	<b>50,0</b>	<b>14,1</b>	
<b>Agrobanco</b>	<b>1,3</b>	<b>17,1</b>	<b>23,6</b>	<b>38,0</b>	
<b>Banca múltiple</b>	<b>60,1</b>	<b>929,4</b>	<b>1 041,5</b>	<b>12,1</b>	
<b>Instituciones no bancarias</b>	<b>35,7</b>	<b>583,4</b>	<b>618,6</b>	<b>6,0</b>	
Cajas municipales	25,0	412,7	432,8	4,9	
Cajas rurales	0,0	59,4	0,0	n.a.	
Edpymes	0,5	16,6	9,3	-43,6	
Financieras	10,2	94,7	176,4	86,2	
<b>TOTAL</b>	<b>100,0</b>	<b>1 573,8</b>	<b>1 733,7</b>	<b>10,2</b>	
Corporativo, gran y mediana empresa	22,6	341,8	392,4	14,8	
Consumo	25,2	366,3	436,6	19,2	
Hipotecario	7,6	120,6	132,1	9,5	
Pequeña empresa	31,6	506,2	548,2	8,3	
Microempresa	13,0	238,9	224,4	-6,1	
En moneda nacional	72,6	1 099,8	1 258,2	14,4	
En moneda extranjera	27,4	474,0	475,5	0,3	

1/ En puntos porcentuales.

Fuente: Superintendencia de Banca, Seguros y AFP.

Elaboración: BCRP, Sucursal Arequipa. Departamento de Estudios Económicos.

- La **morosidad** en mayo fue de 4,7 por ciento, 0,9 puntos porcentuales más que el mismo mes del 2013. Las tasas más elevadas corresponden a las a las Edpymes (12,1 por ciento), Cajas Municipales de Ahorro y Crédito (7,4 por ciento) y a las Empresas Financieras (6,2 por ciento).

## Crecimiento del crédito directo del sistema financiero

(Var.% real con respecto a similar mes del año anterior)

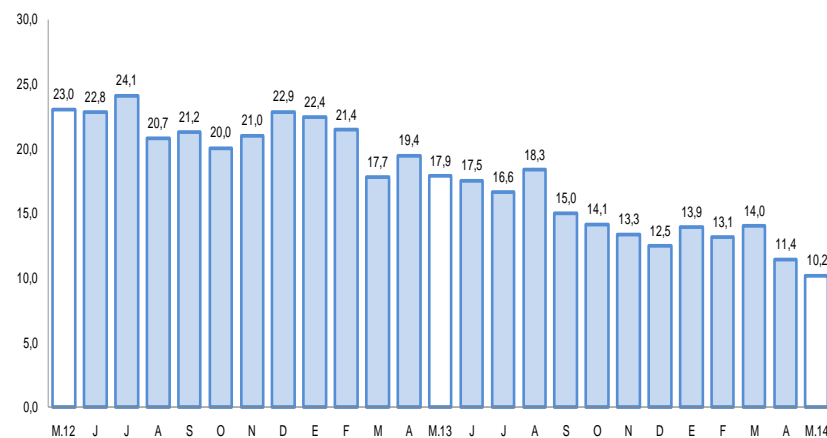

## Tasa de morosidad 1/

(Porcentaje)

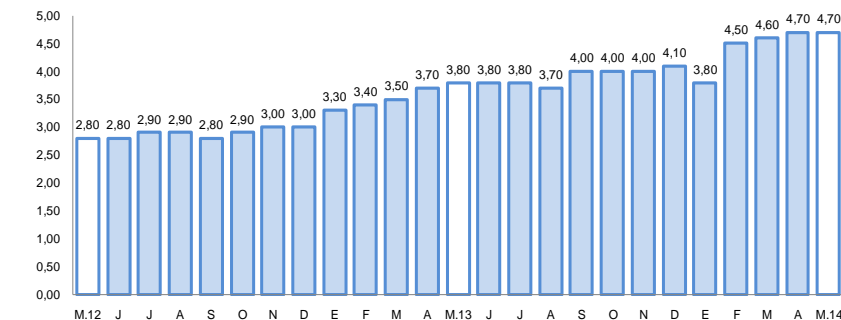



Los depósitos del sistema financiero (S/.1 405,1 millones) se incrementaron 2,7 por ciento frente a mayo del año anterior, correspondiendo el mayor crecimiento a los depósitos de ahorro (8,7 por ciento) seguido de los depósitos a plazo (7,0 por ciento). La expansión de los depósitos en M/N fue de 0,1 por ciento y en M/E de 11,5 por ciento.

## Depósitos en el Sistema Financiero

(Saldos a fin de periodo en miles de nuevos soles)

	Estructura % Mayo 2014	Mayo		Var. %	Contribución 1/
		2013	2014		
<b>Banco de la Nación</b>	<b>21,4</b>	<b>329,3</b>	<b>300,8</b>	<b>-8,7</b>	<b>-2,1</b>
<b>Banca múltiple</b>	<b>50,2</b>	<b>668,3</b>	<b>704,7</b>	<b>5,4</b>	<b>2,7</b>
<b>Instituciones no bancarias</b>	<b>28,4</b>	<b>369,9</b>	<b>399,6</b>	<b>8,0</b>	<b>2,2</b>
Cajas municipales	27,1	347,1	380,5	9,6	2,4
Cajas rurales	0,0	17,4	0,0	n.a.	-1,3
Financieras	1,3	5,4	19,1	251,9	1,0
<b>TOTAL</b>	<b>100,0</b>	<b>1 367,5</b>	<b>1 405,1</b>	<b>2,7</b>	<b>2,7</b>
Vista	26,8	412,7	376,1	-8,9	-2,7
Ahorro	35,3	456,3	495,9	8,7	2,9
A plazo	37,9	498,5	533,1	7,0	2,5
En moneda nacional	74,7	1 049,1	1 050,0	0,1	0,0
En moneda extranjera	25,3	318,4	355,0	11,5	2,7

1/ En puntos porcentuales.

Fuente: Superintendencia de Banca, Seguros y AFP.

Elaboración: BCRP, Sucursal Arequipa. Departamento de Estudios Económicos.

## Crecimiento de los depósitos en el sistema financiero

(Var. % real con respecto a similar mes del año anterior)

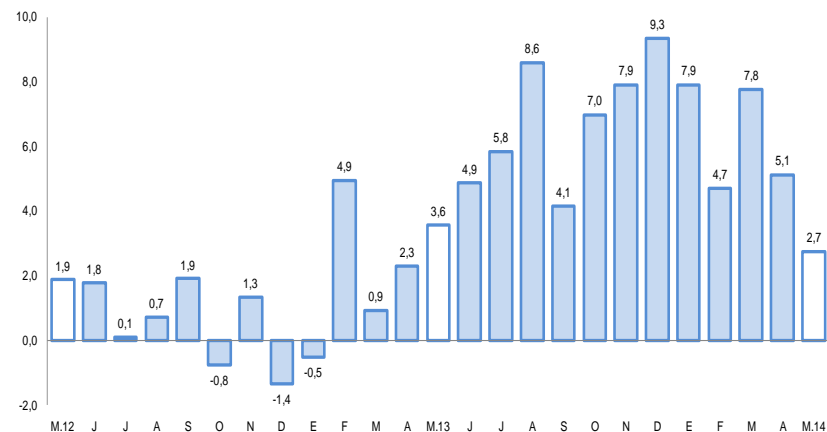

La inversión pública registró en mayo una variación positiva de 17,1 por ciento frente a similar lapso del 2013 en términos reales. En los cinco primeros meses del año, la inversión pública sumó S/. 161,5 millones, con una variación negativa de 14,6 por ciento.

## Inversión pública 1/ (En miles de nuevos soles)

	Mayo			Enero - Mayo		
	2013	2014	Var %real	2013	2014	Var %real
Gobierno Nacional	3,6	17,6	374,2	10,3	21,4	101,2
Gobierno Regional	12,6	9,3	-28,4	48,7	34,5	-31,6
Gobiernos locales	29,0	27,8	-7,3	123,6	105,6	-17,4
<b>Inversión Pública</b>	<b>45,2</b>	<b>54,7</b>	<b>17,1</b>	<b>182,6</b>	<b>161,5</b>	<b>-14,6</b>

1/ Información actualizada al 30 de junio de 2014.

2/ Comprende la adquisición de activos no financieros.

Fuente: Ministerio de Economía y Finanzas.

Elaboración: BCRP, Sucursal Arequipa. Departamento de Estudios Económicos.

## Crecimiento de la inversión pública (Var.% real con respecto a similar mes del año anterior)

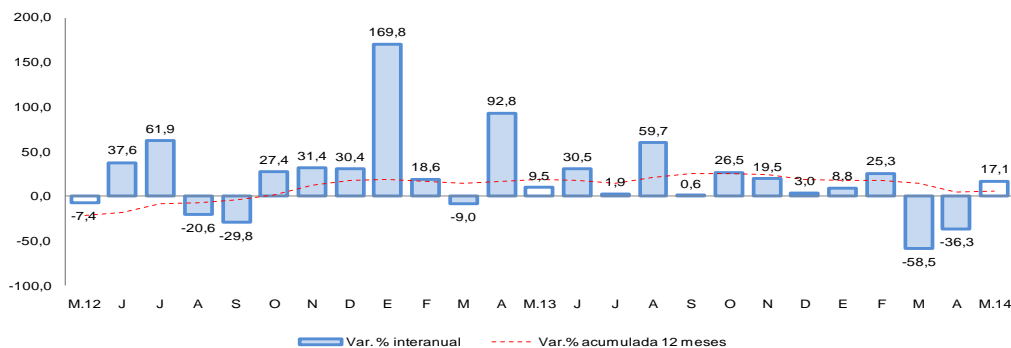

Fuente: Ministerio de Economía y Finanzas.

- En mayo la inversión correspondiente a los tres niveles de gobierno se contrajeron en Regional 28,4 por ciento y Locales 7,3 por ciento; mientras que en Nacional aumento 374,2 por ciento. En los cinco primeros meses del año, la inversión pública sumó 161,5 millones de nuevos soles, con una variación negativa de 14,6 por ciento, determinada también por la caída de la inversión del Gobierno Regional y de los gobiernos locales.
- Entre los **principales proyectos** del Gobierno Nacional se tiene el “Mejoramiento de la Infraestructura y Reequipamiento de Laboratorios en la Facultad de Ingeniería en Industrias Alimentarias”, con una inversión de 301,0 mil nuevos soles; “Mejoramiento del Canal de Riego Huanire” con 294,3 mil nuevos soles y “Mejoramiento e implementación de la Facultad de Ciencias Contables y Financieras de la Universidad Nacional Jorge Basadre” con 244, 5 mil nuevos soles.
- El Gobierno Regional viene ejecutando los proyectos “Mejoramiento de la Carretera TA-109, Tramo Ticaco-Candarave” con 3,5 millones de nuevos soles; “Mejoramiento y Ampliación de la Provisión de Agua para Desarrollo Agrícola Vilavilani II, Fase I” con 1,4 millones de nuevos soles y “Mejoramiento en la Prestación de Servicios Agrícolas de la Dirección Regional Sectorial de Agricultura” con una inversión de 652,3 mil nuevos soles.
- En los Gobiernos Locales las principales obras son: “Mejoramiento de la Calidad de Agua para Consumo Humano en el Distrito de Ite” con una inversión de 2,5 millones de soles; “Instalación de Cobertura Vegetal a través de la Forestación y Reforestación en los Ríos Borogueña, Curibaya e Ilabaya” con 1,3 millones de nuevos soles; y “Construcción de un Sistema de Almacenamiento para Mejoramiento de Areas Agrícolas en Ilabaya” con 1,2 millones de soles.