



Tacna: Síntesis de Actividad Económica - Enero 2014 -

Departamento de Estudios Económicos
Sucursal Arequipa

Jueves, 30 de Abril de 2014

El Banco Central de Reserva del Perú (BCRP) ha considerado presentar un conjunto de indicadores sectoriales de actividad económica con la finalidad de poder realizar el seguimiento del desempeño de la economía departamental. Para el sector real, se ha utilizado el Valor Bruto de Producción a precios del año 2007 para los sectores disponibles. Cabe señalar que a partir de enero 2014, el Instituto Nacional de Estadística (INEI) ha realizado el cambio de año base (de 1994 a 2007) para la construcción del Producto Bruto Interno (PBI) nacional, estando en elaboración la desagregación departamental. En la medida que se publique referida información, el BCRP volvería a elaborar para cada departamento un indicador agregado de actividad económica.

Durante el mes de enero de 2014, el sector minero se expandió 7,2 por ciento y la producción agropecuaria cayó 10,7 por ciento.

Actividad Primaria

- El **sector agropecuario** cayó 10,7 por ciento en el período interanual en enero, principalmente, por la menor producción de maíz amiláceo (-42,4 por ciento), cebolla (-34,9 por ciento), papa (-28,8 por ciento), carne de porcino (-15,7 por ciento) y carne de vacuno (-12,3 por ciento).
- La **actividad minera** registró un incremento de 7,2 por ciento por mayor extracción de cobre (3,2 por ciento) y oro (4 086,0 por ciento).

Crecimiento de la producción agropecuaria

(Evolución % real respecto a similar mes del año anterior)

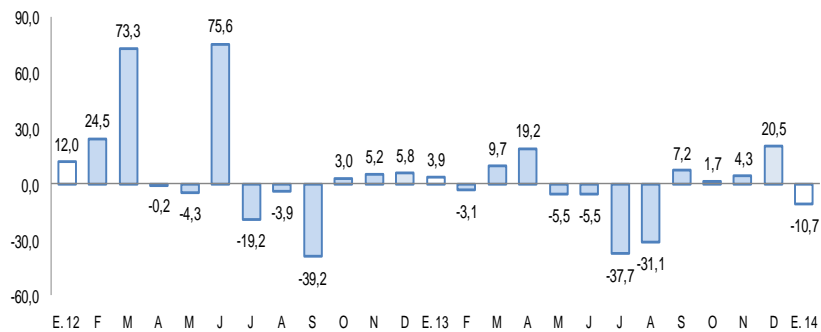

Fuente: Gerencia Regional de Agricultura y Riego-Tacna
Elaboración: BCRP, Sucursal Arequipa, Departamento de Estudios Económicos

Crecimiento de la producción minera

(Evolución % real respecto a similar mes del año anterior)

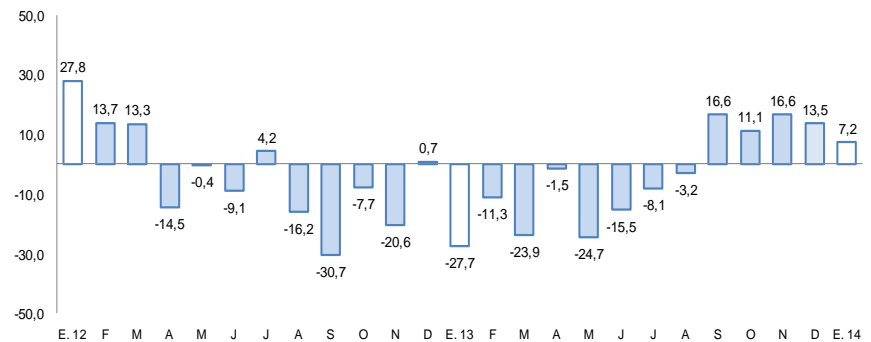

Fuente: Ministerio de Energía y Minas.
Elaboración: BCRP, Sucursal Arequipa, Departamento de Estudios Económicos

En enero se registraron variaciones positivas en el Arribo a los establecimientos de hospedaje (1,0 por ciento), el crédito directo total (13,9 por ciento), crédito de consumo (18,8 por ciento), crédito hipotecario (16,4 por ciento) e inversión pública (8,8 por ciento).

- Los **arribos a los establecimientos de hospedaje** aumentaron 1,0 por ciento en el interanual, por mayor afluencia de turistas nacionales (11,7 por ciento).
- El **empleo formal** en empresas de más de 10 trabajadores en la ciudad de Tacna aumentó 5,7 por ciento en el interanual; siendo los mayores demandantes el sector servicios al aumentar 10,9 por ciento, manufactura en 5,3 por ciento y extractiva (5,1 por ciento).
- El **crédito directo total** se incrementó 13,9 por ciento, con relación a igual periodo del año anterior. Los **créditos de consumo e hipotecarios** aumentaron 18,8 y 16,4 por ciento, respectivamente. La **morosidad** fue de 3,8 por ciento en el presente mes.
- La **inversión pública** (13,9 millones) aumentó 8,8 por ciento en el interanual en términos reales, correspondiendo la mayor inversión a los gobiernos locales (20,2 por ciento) ya que el regional cayó en 12,8 por ciento y el nacional en 95,6 por ciento.

Otros indicadores de actividad económica

(Variación % respecto a similar mes del año anterior)

	Ago.13	Set.13	Oct.13	Nov.13	Dic.13	Ene.14
Arribos a establecimientos de hospedaje	↑ 13,8	↑ 6,9	↑ 6,5	↑ 7,4	↑ 9,2	↑ 1,0
Empleo formal urbano 2/	↑ 4,3	↓ -0,7	↓ -2,5	↓ -0,7	↓ -3,3	↑ 5,7
Crédito total 1/	↑ 18,3	↑ 15,0	↑ 14,1	↑ 13,3	↑ 12,5	↑ 13,9
Crédito de consumo 1/	↑ 20,9	↑ 21,1	↑ 20,2	↑ 20,1	↑ 20,5	↑ 18,8
Crédito hipotecario 1/	↑ 22,2	↑ 20,0	↑ 18,0	↑ 16,6	↑ 16,1	↑ 16,4
Inversión pública 1/	↑ 59,7	↑ 0,6	↑ 26,5	↑ 19,5	↑ 4,6	↑ 8,8

1/ En términos reales

2/ En empresas de 10 a más trabajadores situadas en la ciudad de Tacna.

3/ En términos nominales

Fuentes: BCRP - Sucursal Arequipa, SBS, MTPE y MEF.

A enero del 2014 se vienen ejecutando proyectos que suman S/. 30,4 millones de nuevos soles.

- En cuanto a Infraestructura Vial, se viene realizando “Mejoramiento de la carretera TA-109: tramo Ticaco- Candarave” con S/. 1,1 millones de inversión, “Mejoramiento de la Avenida La Cultura en el distrito Gregorio Albarracín” con una inversión de S/. 2,5 millones, así como la “Construcción de un sistema de almacenamiento y regulación para mejoramiento de áreas agrícolas en el distrito de Ilabaya” con S/.1,3 millones.
- En seguridad ciudadana “Patrullaje por sectores”, con una inversión realizada de S/.4,8 millones.
- En educación “Instituciones educativas con condiciones para el cumplimiento de horas lectivas normadas” con una inversión de S/.8,6 millones.

El sector agropecuario varió negativamente (10,7 por ciento) en el interanual, asociada a la contracción del sub-sector agrícola (-20,6 por ciento); siendo compensada en cierta medida por el sub-sector pecuario (6,9 por ciento).

Producción de principales productos agropecuarios 1/

(Miles de toneladas)

Subsectores	Estructura Porcentual 2012 2/	Enero			Contribución al crecimiento 3/
		2013	2014	Var.%	
AGRICOLA	75,0			-20,6	-13,1
Maíz amiláceo	0,6	0,0	0,0	-42,4	-0,1
Trigo	0,0	0,0	0,0	n.d.	n.d.
Ajo	0,3	0,1	0,1	-2,0	0,0
Cebolla	4,5	2,1	1,4	-34,9	-1,9
Tomate	1,5	0,6	0,9	52,0	1,1
Arveja verde	0,0	0,0	0,0	7,7	0,0
Haba verde	0,1	0,0	0,0	65,4	0,0
Camote	0,0	0,0	0,0	n.d.	n.d.
Papa	1,1	0,3	0,2	-28,8	-0,2
Manzano	0,1	0,1	0,2	167,2	0,3
Vid	2,8	0,4	0,5	25,8	0,6
Maíz amarillo	0,0	0,0	0,0	-100,0	0,0
Olivo	36,9	0,0	0,0	n.d.	n.d.
Orégano	7,7	0,0	0,3	732,5	7,1
Alfalfa	8,2	21,6	21,4	-1,1	-0,1
Ají	5,0	4,3	1,0	-77,4	-21,1
Cirolero	0,1	0,1	0,0	-35,5	-0,2
Maíz chala	2,5	6,8	9,2	35,0	1,1
Melón	0,1	0,1	0,1	-22,6	0,0
Peral	0,3	0,1	0,1	-35,3	-0,1
Sandía	0,7	0,9	1,7	96,4	1,5
Tuna	0,1	0,0	0,0	n.d.	n.d.
Zapallo	0,6	1,4	0,5	-64,3	-1,8
Maíz choclo	0,2	0,2	0,2	-18,1	-0,1
Pimiento pprika	1,5	0,1	0,1	20,0	0,6
PECUARIO	25,0			6,9	2,5
Carne Aves	13,3	1,1	1,2	16,2	3,1
Carne Alpaca	0,2	0,0	0,0	5,3	0,0
Carne Llama	0,2	0,0	0,0	6,5	0,0
Carne Caprinos	0,1	0,0	0,0	-20,0	0,0
Carne Ovinos	0,2	0,0	0,0	8,3	0,0
Carne Porcinos	2,5	0,2	0,2	-15,7	-0,5
Carne Vacunos	1,1	0,1	0,1	-12,3	-0,2
Huevos Aves	1,7	0,2	0,2	-1,5	0,0
Leche Vacunos	5,7	2,0	2,1	1,2	0,1
SECTOR AGROPECUARIO	100,0			-10,7	-10,7

1/ Cifras preliminares.

2/ A precios de 2007

3/ En base a la estructura de similar periodo de 2013.

Fuente: Ministerio de Agricultura y Riego-Tacna

Elaboración: BCRP, Sucursal Arequipa. Departamento de Estudios Económicos.

- El **subsector agrícola** mostró una tendencia a la baja, debido a los menores niveles de producción de alfalfa (-1,1 por ciento), ají (-77,4 por ciento), cebolla (-34,9 por ciento), maíz amiláceo (-42,4 por ciento) y papa (-28,8 por ciento); entre otros.
- La **producción pecuaria** registró en enero un crecimiento de 6,9 por ciento, incidiendo la referida a carne de ave (16,2 por ciento), leche fresca (1,2 por ciento), además de carne de alpaca (5,3 por ciento) y carne de llama (6,5 por ciento).

La producción minera registró un crecimiento de 7,2 por ciento en el interanual de enero.

Producción Minera 1/

(Var. % real respecto al mismo periodo del año anterior)

Mineral	Estructura Porcentual 2013 2/	Enero			
		2013	2014	Var.%	Contribución 3/
Cobre (TMF)	74,6	10 326	10 653	3,2	2,3
Oro (KGF)	0,1	7	293	4086	7,9
Plata (KGF)	1,8	3 475	3 593	3,4	0,1
Molibdeno (TMF)	23,4	350	309	-11,7	-3,0
SECTOR MINERIA 2/	100,0			7,2	7,2

1/ Cifras preliminares.

2/ A precios de 2007

3/ En base a la estructura de similar periodo de 2013.

Fuente: Ministerio de Energía y Minas.

Elaboración: BCRP, Sucursal Arequipa. Departamento de Estudios Económicos.

- En enero, la **actividad minera** aumentó 7,2 por ciento, frente a igual periodo del año anterior, siendo importante la mayor producción de cobre (3,2 por ciento), oro (más de mil por ciento) y en menor medida de plata (3,4 por ciento).

Crecimiento de la producción minera 1/

(Var.% real respecto a similar mes del año anterior)

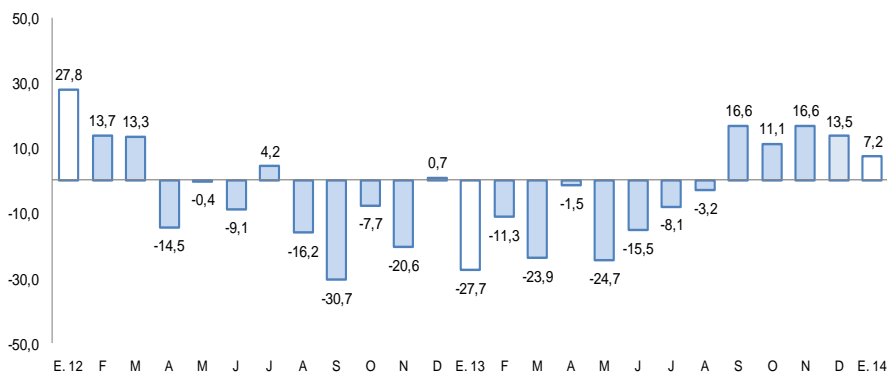

1/ Cifras preliminares

Elaboración: BCRP, Sucursal Arequipa, Departamento de Estudios Económicos

El empleo formal en las empresas de más de 10 trabajadores, en la ciudad de Tacna, tuvo una variación positiva de 5,7 por ciento, respecto al mismo mes del año anterior.

Ciudad de Tacna: Índice mensual de empleo en empresas privadas formales de 10 a más trabajadores (Octubre 2010 = 100)

	Enero		
	2013	2014	Var.%
Extractiva 2/	94,7	99,5	5,1
Industria manufacturera	71,6	75,4	5,3
Comercio	153,1	152,7	-0,3
Transporte, almacenes y comunicaciones	124,4	124,4	0,0
Servicios 3/	80,6	89,4	10,9
Total	94,9	100,3	5,7

Nota: La información corresponde al primer día de cada mes.

1/ Cifras preliminares.

2/ Conformada por las subramas agricultura, pesca y minería.

3/ Conformada por las subramas servicios prestados a empresas, restaurantes y hoteles, establecimientos financieros, enseñanza, servicios sociales y comunales; y electricidad, gas y agua.

Fuente: MTPE - Encuesta Nacional de Variación del Empleo (ENVME)

Elaboración: BCRP, Sucursal Arequipa. Departamento de Estudios Económicos.

- El **empleo formal** en las empresas de más de 10 trabajadores, en la ciudad de Tacna, se incrementó en 5,7 por ciento, explicado por el mayor dinamismo de los sectores de servicios (10,9 por ciento) , industria manufacturera (5,3 por ciento) y extractiva (5,1 por ciento).

Ciudad de Tacna: Crecimiento del empleo formal urbano

(Var.% con respecto a similar mes del año anterior)

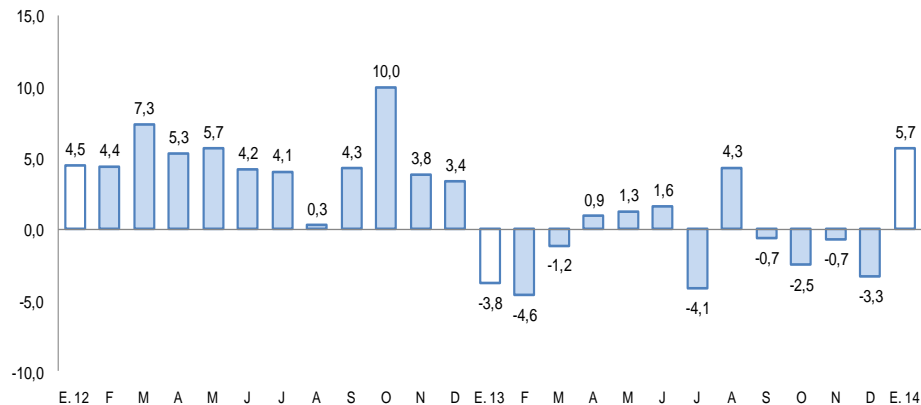

El crédito directo total en la región (S/. 1 713,3 millones) se incrementó en 13,9 por ciento en términos reales en comparación al mismo periodo del año anterior. El mayor crecimiento corresponde a los créditos corporativos, a grandes y medianas empresas (20,1 por ciento), de consumo (18,8 por ciento) e hipotecarios (16,4 por ciento).

Crédito Directo del Sistema Financiero

(Saldos a fin de periodo en miles de nuevos soles)

	Estructura % Enero 2014	Enero		Var.%real	Contribución 1/
		2013	2014		
Banco de la Nación	2,8	41 208	48 006	16,5	0,4
Agrobanco	1,3	14 033	22 526	60,5	0,6
Banca múltiple	59,7	882 011	1 021 881	15,9	9,3
Instituciones no bancarias	36,2	566 762	620 906	9,6	3,6
Cajas municipales	25,6	399 653	439 398	9,9	2,6
Cajas rurales	0,0	57 714		n.a.	-3,8
Edpymes	0,7	16 762	11 087	-33,9	-0,4
Financieras	9,9	92 633	170 421	84,0	5,2
TOTAL	100,0	1 504 014	1 713 319	13,9	13,9
Corporativo, gran y mediana empresa	22,1	315 058	378 233	20,1	4,2
Consumo	24,2	348 816	414 419	18,8	4,4
Hipotecario	7,6	112 207	130 645	16,4	1,2
Pequeña empresa	32,5	483 662	556 245	15,0	4,8
Microempresa	13,6	244 271	233 777	-4,3	-0,7
En moneda nacional	71,8	1 051 932	1 229 897	16,9	11,8
En moneda extranjera	28,2	452 082	483 422	6,9	2,1

1/ En puntos porcentuales.

Fuente: Superintendencia de Banca, Seguros y AFP.

Elaboración: BCRP, Sucursal Arequipa. Departamento de Estudios Económicos.

- La **morosidad** en el primer mes del año fue de 3,8 por ciento, 0,5 puntos porcentuales más que el mismo mes del 2013. Las tasas más elevadas corresponden a las Cajas Municipales de Ahorro y Crédito (6,7 por ciento) y a las Empresas Financieras (4,5 por ciento).

Crecimiento del crédito directo del sistema financiero

(Var.% real con respecto a similar mes del año anterior)

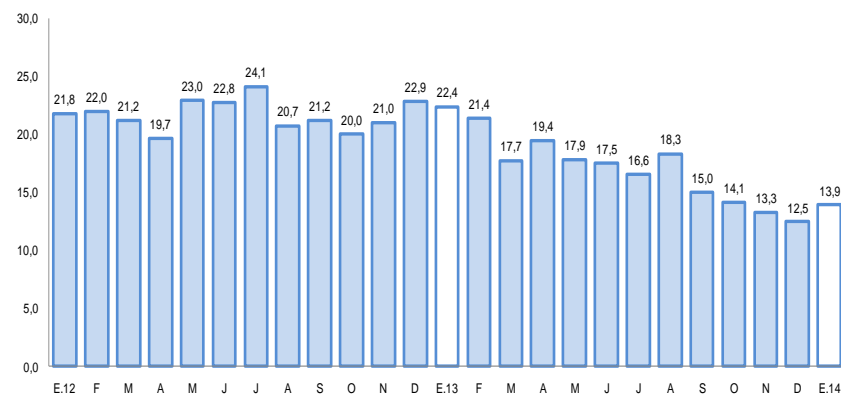

Tasa de morosidad 1/

(Porcentaje)

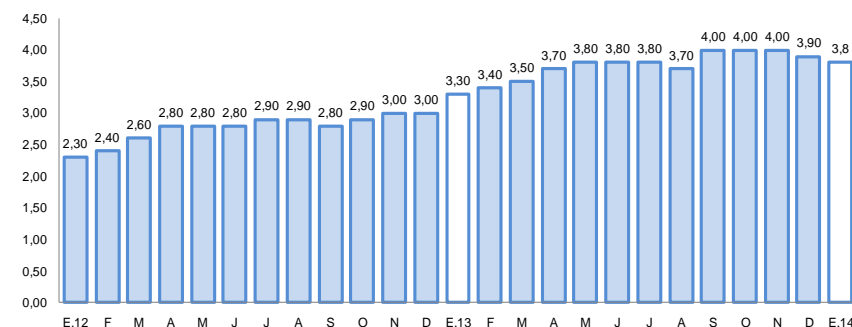

1/ Cifras Preliminares

Los depósitos del sistema financiero (S/.1407.1 millones) se incrementaron 7,9 por ciento frente a enero del año anterior, correspondiendo el mayor crecimiento a los depósitos de ahorro (16,6 por ciento) seguido de los depósitos a plazo (12,6 por ciento). La expansión de los depósitos en moneda nacional fue de 3,4 por ciento y en moneda extranjera de 25,3 por ciento.

Depósitos en el Sistema Financiero

(Saldos a fin de periodo en miles de nuevos soles)

	Estructura % Enero 2014	Enero		Var.%real	Contribución 1/
		2013	2014		
Banco de la Nación	23,4	347 611	329 544	-5,2	-1,4
Banca múltiple	49,2	603 821	692 005	14,6	6,8
Instituciones no bancarias	27,4	352 713	385 578	9,3	2,5
Cajas municipales	26,0	331 314	365 990	10,5	2,7
Cajas rurales	0,0	16 998		n.a.	-1,3
Financieras	1,4	4 401	19 588	345,1	1,1
TOTAL	100,0	1 304 145	1 407 127	7,9	7,9
Vista	29,3	435 222	412 462	-5,2	-1,8
Ahorro	34,3	414 122	482 752	16,6	5,3
Aplazos	36,4	454 801	511 913	12,6	4,4
En moneda nacional	76,1	1 036 097	1 071 337	3,4	2,7
En moneda extranjera	23,9	268 048	335 790	25,3	5,2

1/ En puntos porcentuales.

Fuente: Superintendencia de Banca, Seguros y AFP.

Elaboración: BCRP, Sucursal Arequipa. Departamento de Estudios Económicos.

Crecimiento de los depósitos en el sistema financiero

(Var.% real con respecto a similar mes del año anterior)

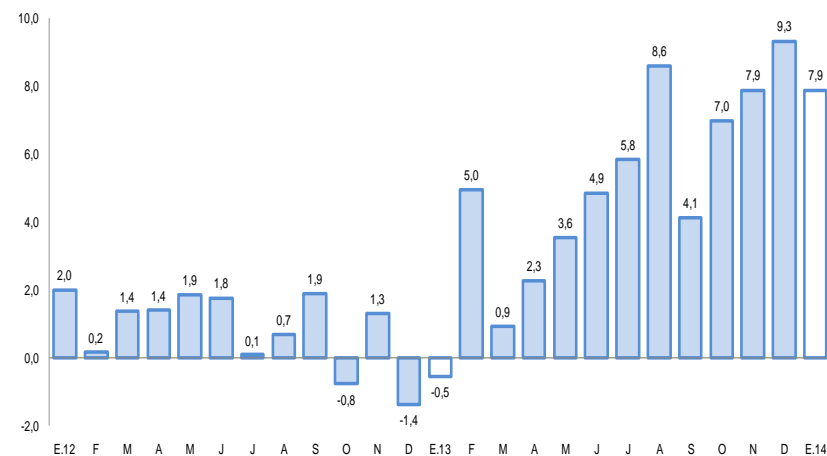

La inversión pública registró en el primer mes del año un aumento de 8,8 por ciento frente a similar lapso del 2013 en términos reales.

Inversión pública 1/ (En miles de nuevos soles)

	Enero		
	2 013	2 014	Var %real
Gobierno Nacional	74	3	-95,6
Gobierno Regional	4 009	3 603	-12,8
Gobiernos locales	8 307	10 290	20,2
Inversión Pública	12 390	13 897	8,8

1/ Información actualizada al 31 de marzo de 2014.

2/ Comprende la adquisición de activos no financieros.

Fuente: Ministerio de Economía y Finanzas.

Elaboración: BCRP, Sucursal Arequipa. Departamento de Estudios Económicos.

Crecimiento de la inversión pública

(Var.% real con respecto a similar mes del año anterior)

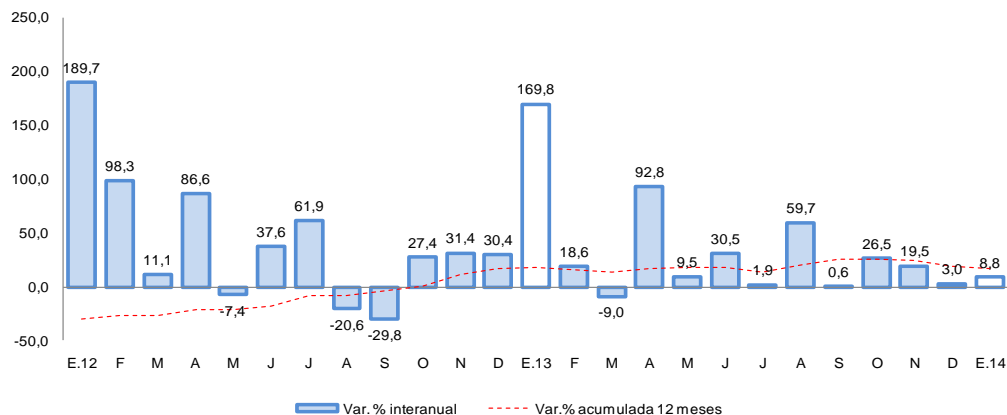

Fuente: Ministerio de Economía y Finanzas.

- En enero la inversión pública tuvo un aumento en términos reales de 8,8 por ciento respecto a similar mes del pasado año. La inversión del Gobierno Nacional se contrajo en 95,6 por ciento y en el Gobierno Regional en 12,8 por ciento; mientras que la correspondiente a Gobiernos Locales mostró un crecimiento de 20,2 por ciento.
- Entre los **principales proyectos** del gobierno nacional se tiene el “Patrullaje por sectores”, con una inversión de S/.4,8 millones.
- El Gobierno Regional viene ejecutando los proyectos “Instituciones educativas con condiciones para el cumplimiento de horas lectivas normadas” con una inversión de S/. 8,6 millones y “Mejoramiento de la carretera TA-109: tramo Ticaco- Candarave” con S/.1,1 millones de inversión.
- En los gobiernos locales las principales obras son: “Mejoramiento de la Avenida La Cultura en el distrito Gregorio Albarracín” con una inversión de S/. 2,5 millones y “Construcción de un sistema de almacenamiento y regulación para mejoramiento de áreas agrícolas en el distrito de Ilabaya” con S/.1,3 millones.