



Moquegua: Síntesis de Actividad Económica - Diciembre 2014 -

**Departamento de Estudios Económicos
Sucursal Arequipa**

Lunes, 18 de febrero del 2015

El Banco Central de Reserva del Perú (BCRP) ha considerado presentar un conjunto de indicadores sectoriales de actividad económica con la finalidad de poder realizar el seguimiento del desempeño de la economía departamental. Para el sector real, se ha utilizado el Valor Bruto de Producción a precios del año 2007 para los sectores disponibles. Cabe señalar que a partir de enero 2014, el Instituto Nacional de Estadística (INEI) ha realizado el cambio de año base (de 1994 a 2007) para la construcción del Producto Bruto Interno (PBI) nacional, estando en elaboración la desagregación departamental. En la medida que se publique referida información, el BCRP volvería a elaborar para cada departamento un indicador agregado de actividad económica.

Durante el mes de diciembre, los sectores agropecuario y pesquero registraron indicadores negativos de 16,5 y 10,6 por ciento respectivamente, mientras que el sector minero reportó una variación positiva de 9,1 por ciento, en el período interanual.

Evolución de la producción agropecuaria 1/

(Evolución % real respecto a similar mes del año anterior)

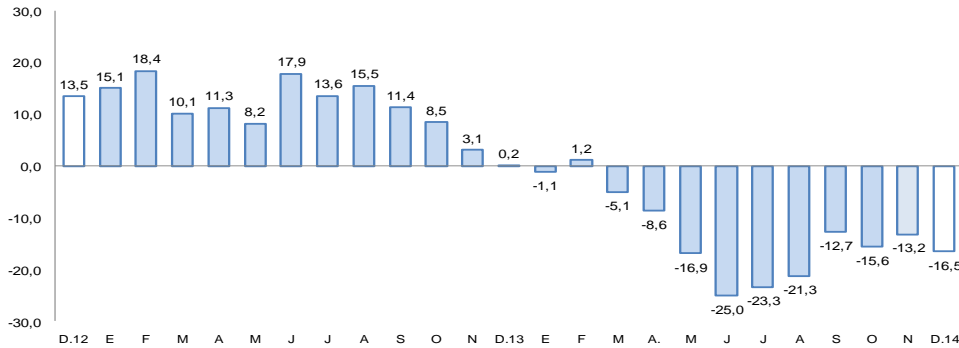

1/ A precios de 2007

Fuente: Gerencia Regional de Agricultura y Riego-Arequipa

Elaboración: BCRP, Sucursal Arequipa, Departamento de Estudios Económicos

Evolución de la producción minera 1/

(Evolución % real respecto a similar mes del año anterior)

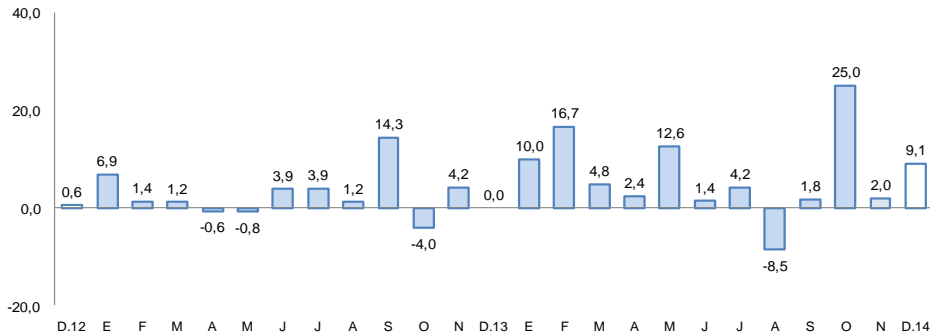

1/ A precios de 2007

Fuente: Ministerio de Energía y Minas.

Elaboración: BCRP, Sucursal Arequipa, Departamento de Estudios Económicos

Actividad Primaria

- El **sector agropecuario** decreció 16,5 por ciento, principalmente por la contracción del sub-sector agrícola (-20,2 por ciento).
- El **sector pesca** se contrajo 10,6 por ciento interanual, por menor desembarques de recursos direccionados para el consumo de congelado (-35,7 por ciento) y por la ausencia de pesca para el consumo humano indirecto.
- La **actividad minera** mostró un aumento de 9,1 por ciento con respecto a similar mes de 2013, asociado principalmente al incremento de los volúmenes de producción de cobre, plata y molibdeno,

En el mes de diciembre, la producción industrial y los despachos de cemento decrecieron 3,7 y 4,5 por ciento respectivamente, mientras que la inversión pública registró un indicador positivo de 170,5 por ciento interanual.

- La **actividad manufacturera** creció 2,9 por ciento en diciembre, respecto a similar mes de 2013, determinada por la mayor producción de cobre blíster.
- El **arribo de turistas a los establecimientos de hospedaje** se contrajo 4,9 por ciento interanual, resultado del menor turismo nacional y extranjero.
- El **empleo formal** en empresas de más de 10 trabajadores en la ciudad de Moquegua se contrajo 0,8 por ciento, asociado al menor dinamismo de la mayoría de sectores.
- El **crédito directo total** en el departamento se incrementó en diciembre 3,9 por ciento, frente a similar mes del año anterior. La morosidad en el mes de noviembre fue de 4,7 por ciento.
- Los **gastos de capital** (S/. 143 millones) registraron una variación negativa de 25,5 por ciento interanual en términos reales, determinado por los menores gastos realizados por el Gobierno Regional y los gobiernos locales.

Otros indicadores de actividad económica (Variación % respecto a similar mes del año anterior)

Producción industrial 1/	↑	0,7	↑	2,7	↑	3,3	↓	-32,2	↓	-44,4	↑	2,9
Arribos a establecimientos de hospedaje	↓	-1,3	↑	8,7	↑	7,7	↑	4,4	↑	3,6	↓	-4,9
Empleo formal urbano 3/	↑	1,6	↓	-7,8	↑	43,7	↑	0,1	↓	-0,4	↓	-0,8
Crédito total 2/	↑	8,2	↑	7,9	↑	8,1	↑	6,9	↑	5,7	↑	3,9
Inversión Pública 1/	↓	-2,7	↑	68,0	↑	8,3	↑	10,2	↑	18,3	↓	-25,5

1/ En términos reales

2/ En términos nominales

3/ En empresas de 10 a más trabajadores situadas en la ciudad de Moquegua

Fuentes: BCRP - Sucursal Arequipa, SBS, MTPE y MEF.

En diciembre, se ejecutaron inversiones en los sectores pesquero, agrícola, vial, de educación, saneamiento y otros complementarios.

- “Mejoramiento de los Servicios del Desembarcadero Artesanal de Ilo” con una inversión de S/. 4,8 millones.
- “Ampliación de la Frontera Agrícola Lomas de Ilo” por S/. 8,7 millones.
- “Mejoramiento de la Infraestructura de Riego en el Centro Poblado de Anascapa Distrito de Ubinas” con una ejecución de S/. 643 mil.
- “Mejoramiento de la Red Vial Departamental Moquegua–Arequipa, con una inversión de S/. 10 millones.
- “Mejoramiento de Caminos de Herradura” con S/. 4,2 millones.
- “Construcción de Pistas y Veredas en el Centro Poblado San Antonio, Provincia de Mariscal Nieto” con un monto de S/. 3,1 millones.
- “Mejoramiento y Construcción de Vías en el Centro Poblado de Chen Chen, Distrito de Moquegua, con S/. 1,3 millones.
- “Mejoramiento de los Servicios de Bienestar Universitario de la Sede de Mariscal Nieto de la Universidad Nacional de Moquegua” con un avance presupuestal de S/. 882 mil.
- “Mejoramiento del Servicio Educativo en la I.E. Miguel Grau, Distrito de Ilo” cuya inversión fue de S/. 2,5 millones.
- “Instalación de Redes de Agua Potable en el Distrito de El Algarrobal, Provincia de Ilo” con una inversión de S/. 1,4 millones.
- “Creación del Complejo Deportivo de la Universidad Nacional de Moquegua”, con una inversión de S/. 378 mil.
- “Ampliación y Mejoramiento del Hospital de Moquegua”, con S/. 43,2 millones.

El sector agropecuario registró una disminución de 16,5 por ciento, asociada a la caída del sub-sector agrícola (-20,2 por ciento). En el año, acumuló un indicador negativo de 13,2 por ciento, por la contracción de la actividad agrícola y pecuaria.

Producción de principales productos agropecuarios 1/

(Miles de toneladas)

Subsectores	Estructura Porcentual 2012 2/	Diciembre				Enero - Diciembre			
		2013	2014	Var.%	Contribución al crecimiento 3/	2013	2014	Var.%	Contribución al crecimiento 3/
SECTOR AGRICOLA	86,2			-20,2	-16,8			-14,5	-12,4
Maíz amiláceo	0,7	0,0	0,0	230,0	0,0	0,8	0,8	-3,5	0,0
Maíz amarillo duro	0,1	0,0	0,0	133,3	0,1	0,2	0,2	-6,4	0,0
Papa	2,7	0,2	0,3	79,3	0,5	8,3	8,0	-3,2	-0,1
Yuca	0,0	0,0	0,0	n.d.	n.d.	0,0	0,0	-100,0	0,0
Trigo	0,1	0,0	0,0	n.d.	n.d.	0,1	0,1	-44,2	0,0
Cebada grano	0,1	0,0	0,0	n.d.	n.d.	0,2	0,1	-49,6	0,0
Haba grano verde	0,2	0,1	0,0	-83,1	-0,4	0,4	0,4	-8,2	0,0
Cebolla	1,0	0,0	0,2	1390,7	0,9	3,7	1,7	-53,6	-0,7
Alfalfa	72,1	51,3	40,8	-20,4	-15,5	679,8	559,1	-17,8	-12,8
Palto	3,5	0,0	0,0	n.d.	n.d.	5,6	6,1	10,3	0,4
Manzano	0,3	0,0	0,0	n.d.	n.d.	0,6	0,5	-18,6	0,0
Vid	3,9	0,0	0,1	281,7	0,8	3,9	4,9	26,4	0,9
Olivo	0,8	0,0	0,0	n.d.	n.d.	0,4	0,5	20,1	0,1
Chirimoyo	0,2	0,0	0,0	n.d.	n.d.	0,2	0,2	-11,5	0,0
Damasco	0,6	0,2	0,1	-60,0	-3,3	0,2	0,1	-19,9	-0,1
SECTOR PECUARIO	13,8			1,5	0,3			-5,3	-0,8
Carne de ave 4/	0,3	0,0	0,0	22,3	0,1	0,1	0,1	8,1	0,0
Carne de Alpaca 4/	0,2	0,0	0,0	7,4	0,0	0,2	0,1	-28,6	-0,1
Carne de Llama 4/	0,2	0,0	0,0	-6,8	0,0	0,1	0,1	-35,0	-0,1
Carne de caprino 4/	0,0	0,0	0,0	-52,6	0,0	0,0	0,0	-31,1	0,0
Carne de ovino 4/	0,3	0,0	0,0	1,2	0,0	0,1	0,1	-11,1	0,0
Carne de porcino 4/	1,1	0,1	0,1	-0,3	0,0	0,6	0,6	-11,9	-0,2
Carne de vacuno 4/	2,6	0,1	0,1	53,2	1,5	1,2	1,3	9,3	0,2
Huevo	0,4	0,0	0,0	-2,4	0,0	0,2	0,2	-2,3	0,0
Leche	8,6	1,5	1,4	-11,8	-1,3	17,5	16,3	-7,2	-0,7
SECTOR AGROPECUARIO	100,0			-16,5	-16,5			-13,2	-13,2

1/ Cifras preliminares.

2/ A precios de 2007

3/ En base a la estructura de similar periodo de 2013.

4/ Peso neto.

Fuente: Gerencia Regional de Agricultura y Riego-Moquegua

Elaboración: BCRP, Sucursal Arequipa. Departamento de Estudios Económicos.

- El **subsector agrícola** decreció debido a la menor producción de alfalfa (-20,4 por ciento), damasco (-60,0 por ciento) y haba grano verde (-83,1 por ciento), básicamente. En el acumulado, el sub-sector reportó un indicador negativo de 14,5 por ciento, explicado por la menor producción de alfalfa (-17,8 por ciento), cebolla (-53,6 por ciento), papa (-3,2 por ciento) y damasco (-19,9 por ciento).
- La **producción pecuaria** registró una variación positiva de 1,5 por ciento, asociada al aumento en la producción de carne vacuno (53,2 por ciento), carne de ave (22,3 por ciento), carne de alpaca (7,4 por ciento) y carne ovino (1,2 por ciento), principalmente. A diciembre, mostró una tasa de crecimiento acumulada negativa de 5,3 por ciento, resultado asociado a la menor producción de leche (-7,2 por ciento), de huevos de ave (-2,3 por ciento) y de carne de porcino (-11,9 por ciento).

En diciembre, la actividad pesquera registró una caída de 10,6 por ciento interanual, mientras que para el periodo acumulado, reportó un crecimiento de 8,5 por ciento.

Producción pesquera 1/ 2/

(En TM)

	Diciembre			Enero - Diciembre		
	2013	2014	Var. %	2013	2014	Var. %
Consumo Humano Directo	3 247	3 295	1,5	23 540	30 150	28,1
Fresco	1 990	2 487	25,0	10 783	17 628	63,5
Congelado	1 257	808	-35,7	12 757	12 522	-1,8
Consumo Humano Indirecto	0	0	n.d.	127 970	110 155	-13,9
SECTOR PESCA 2/			-10,6			8,5

1/ Cifras preliminares.

2/ A precios de 2007

Fuente: Ministerio de la Producción

Elaboración: BCRP, Sucursal Arequipa, Departamento de Estudios Económicos.

- En diciembre, la **actividad pesquera** decreció 10,6 por ciento interanual, principalmente por la contracción de desembarques de recursos direccionados para el consumo de congelado (-35,7 por ciento) y por la ausencia de pesca para el consumo humano indirecto.
- Entre enero y diciembre, el sector pesquero mostró un acumulado superior en 8,5 por ciento, explicado por el mayor desembarque de pescados y mariscos para la pesca de consumo humano directo (28,1 por ciento), a diferencia del consumo humano indirecto que presentó una caída (-13,9 por ciento), debido a la disminución de la extracción de anchoveta.
- En diciembre, el precio promedio de la **harina de pescado** fue US\$ 2291,0 por tonelada, resultando superior en 60,6 por ciento, en el período interanual y mayor en 9,4 por ciento al mes anterior.

Cotización de la harina de pescado

(US\$/tonelada - Hamburgo)

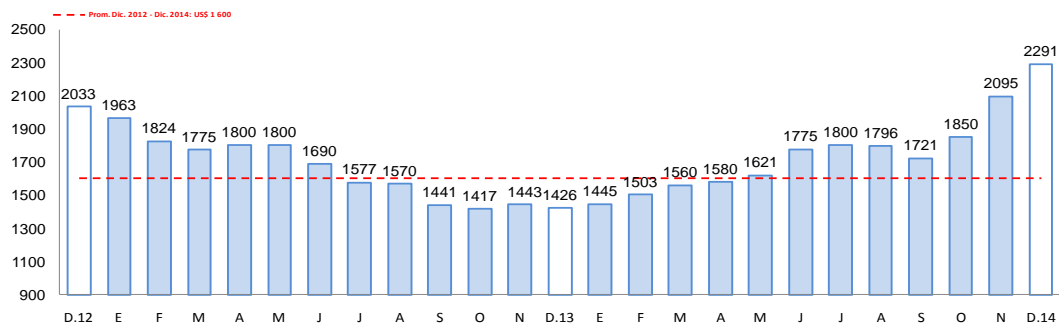

Fuente: Bloomberg.

Elaboración: BCRP, Sucursal Arequipa, Departamento de Estudios Económicos

La producción minera creció 9,1 por ciento en el interanual de diciembre y en el año acumuló un indicador positivo de 6,4 por ciento, principalmente por la mayor extracción de cobre.

Producción Minera 1/

(Var. % real respecto al mismo periodo del año anterior)

Mineral	Estructura Porcentual 2012 2/	Diciembre				Enero - Diciembre			
		2013	2014	Var.%	Contribución 3/	2013	2014	Var.%	Contribución 3/
Cobre (TMF)	73,4	15 748	16 342	3,8	2,8	172 815	183 141	6,0	4,4
Oro (KFG)	9,8	411	274	-33,3	-2,5	5 079	3 561	-29,9	-2,5
Plata (KGF)	3,5	11 503	28 190	145,1	5,5	116 594	136 751	17,3	0,6
Molibdeno (TMF)	13,3	285	351	23,2	3,3	3 135	4 001	27,6	3,9
SECTOR MINERÍA 2/	100,0			9,1	9,1			6,4	6,4

1/ Cifras preliminares.

2/ A precios de 2007

3/ En base a la estructura de similar periodo de 2013.

Fuente: Ministerio de Energía y Minas.

Elaboración: BCRP, Sucursal Arequipa. Departamento de Estudios Económicos.

- En diciembre, la **actividad minera** mostró un aumento de 9,1 por ciento interanual, asociado al incremento de los volúmenes de producción de cobre (3,8 por ciento), plata (145,1 por ciento) y molibdeno (23,2 por ciento), por la unidad Productora de Cuajone de la empresa Southern Perú Copper Corporation.
- En los doce meses del año, la actividad minera mantuvo un crecimiento acumulado de 6,4 por ciento, debido a los mayores volúmenes de cobre (6,0 por ciento), molibdeno (27,6 por ciento) y plata (17,3 por ciento). Entretanto, la producción de oro registró una disminución (-29,9 por ciento).

Variación de la producción minera 1/

(Var.% real respecto a similar mes del año anterior)

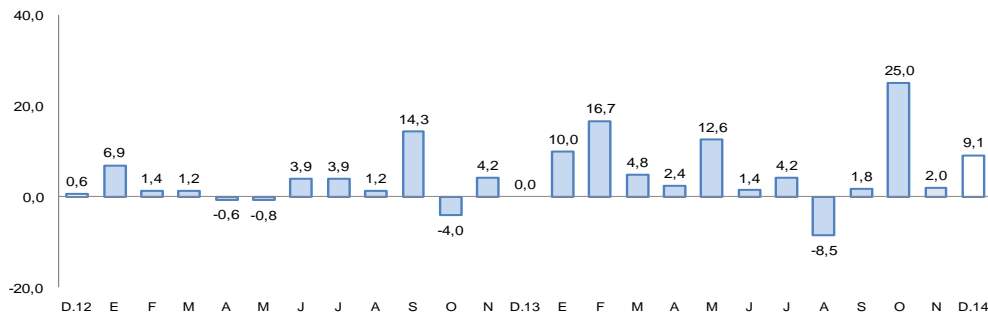

1/ A precios de 2007

Fuente: Ministerio de Energía y Minas.

Elaboración: BCRP, Sucursal Arequipa, Departamento de Estudios Económicos

La producción manufacturera, registró un crecimiento de 2,9 por ciento interanual, determinada por la mayor producción de cobre blíster. Así mismo, en el periodo acumulado sostuvo un indicador positivo de 2,3 por ciento.

Producción manufacturera 1/

(Variación % real respecto al mismo periodo del año anterior)

Ramas de actividad	Estructura porcentual 2012 1/	Diciembre		Enero - Diciembre	
		Var.%	Contribución 2/	Var.%	Contribución 2/
MANUFACTURA PRIMARIA					
Conservas y congelado pescado	0,5	-12,3	-0,1	17,0	0,1
Harina y aceite de pescado	0,6	n.a.	0,0	52,9	0,2
Cobre blíster	55,2	7,0	3,6	-1,6	-0,8
Cátodos de cobre	42,1	-1,0	-0,5	-4,1	-1,9
Oro refinado	0,2	-4,3	0,0	-5,9	0,0
Plata refinada	1,4	-5,6	-0,1	8,0	0,1
SECTOR MANUFACTURA	100,0	2,9	2,9	-2,3	-2,3

1/ A precios de 1994.

2/ En base a la estructura de similar periodo de 2013.

Fuente: Ministerios de la Producción y Energía y Minas

Elaboración: BCRP, Sucursal Arequipa. Departamento de Estudios Económicos.

- La **manufactura primaria** en Moquegua en el mes de diciembre registró un crecimiento de 2,9 por ciento en comparación a igual mes del año 2013, determinada por la mayor producción de cobre blíster.
- Durante el año 2014, la producción acumulada registró una variación negativa de 2,3 por ciento, asociada a la menor producción metálica, específicamente de cobre y oro, ya que aumentó la producción correspondiente a plata; además de harina, aceite y congelado de pescado.

FUENTE: BCRP, Sucursal Arequipa en base a información de las Empresas Industriales.

El empleo formal en las empresas de más de 10 trabajadores, en la ciudad de Moquegua en el mes de diciembre se contrajo ligeramente 0,8 por ciento. En el periodo acumulado, se registró una variación positiva de 2,5 por ciento.

Ciudad de Moquegua: Índice mensual de empleo en empresas privadas formales de 10 a más trabajadores (Octubre 2010 = 100)

	Diciembre			Enero - Diciembre		
	2013	2014	Var.%	2013	2014	Var.%
Extractiva 2/	92,1	100,0	8,6	553,5	565,8	2,2
Industria manufacturera	173,3	143,3	-17,3	941,7	915,0	-2,8
Comercio	99,0	98,4	-0,6	617,8	566,9	-8,2
Transporte, almacenes y comunicaciones	110,0	113,5	3,2	705,9	604,8	-14,3
Servicios 3/	160,9	158,9	-1,3	737,9	782,0	6,0
Total	142,1	140,9	-0,8	701,9	719,3	2,5

Nota: La información corresponde al primer día de cada mes.

1/ Cifras preliminares.

2/ Conformada por las subramas agricultura, pesca y minería.

3/ Conformada por las subramas servicios prestados a empresas, restaurantes y hoteles, establecimientos financieros, enseñanza, servicios sociales y comunales; y electricidad, gas y agua.

Fuente: MITE - Encuesta Nacional de Variación del Empleo (ENVME)

Elaboración: BCRP, Sucursal Arequipa. Departamento de Estudios Económicos.

- El **empleo formal** en la ciudad de Moquegua en empresas privadas formales de 10 a más trabajadores, se contrajo ligeramente 0,8 por ciento, asociado al menor ritmo de los sectores manufactura (-17,3 por ciento), comercio (-0,6 por ciento) y de servicios (-1,3 por ciento).

En los doce meses del año, el empleo acumuló un indicador positivo 2,5 por ciento, resultado de la evolución sostenida del sector extractivo (2,2 por ciento) y de servicios (6,0 por ciento).

Ciudad de Moquegua: Crecimiento del empleo formal urbano (Var.% con respecto a similar mes del año anterior)

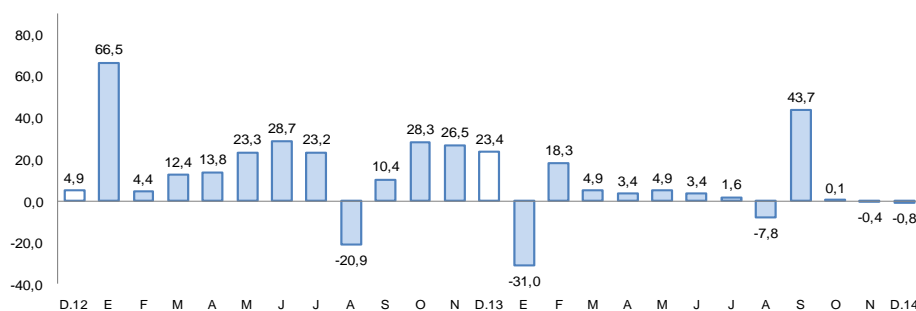

Fuente: Ministerio de Trabajo y Promoción del Empleo.

El saldo de créditos al finalizar el mes fue de S/. 662 millones , incrementándose 3,9 por ciento, respecto a diciembre de 2013. La banca múltiple, canalizó 52,7 por ciento del crédito total y registró un crecimiento de 7,1 por ciento en este periodo, mientras que las instituciones no bancarias registraron una variación negativa de 1,1 por ciento.

Crédito Directo

(Saldos a fin de periodo en millones de nuevos soles)

	Estructura %		Diciembre		Var. %
	Diciembre 2014	2013	2014		
Banco de la Nación	4,8	27	32	18,5	
Banca múltiple	52,7	326	349	7,1	
Instituciones no bancarias	42,5	284	281	-1,1	
Cajas municipales	30,2	212	200	-5,7	
Edpymes	0,0	7	0	n.a.	
Financieras	12,3	65	81	24,6	
TOTAL	100,0	637	662	3,9	
A Empresas	55,4	369	367	-0,5	
Consumo	32,8	200	217	8,5	
Hipotecario	11,8	68	78	14,7	
En moneda nacional	85,0	533	563	5,6	
En moneda extranjera	15,0	104	99	-4,8	

1/ En puntos porcentuales.

Fuente: Superintendencia de Banca, Seguros y AFP.

Elaboración: BCRP, Sucursal Arequipa. Departamento de Estudios Económicos.

- La **cartera morosa** correspondiente al mes de noviembre fue de 4,7 por ciento, 0,7 puntos porcentuales superior a la registrada en igual mes del año 2013, correspondiendo las tasas más elevadas a las Cajas Municipales de Ahorro y Crédito (6,9 por ciento), Edpymes (5,1 por ciento) y las Empresas Financieras (4,8 por ciento).

Variación del crédito directo

(Var. % con respecto a similar mes del año anterior)

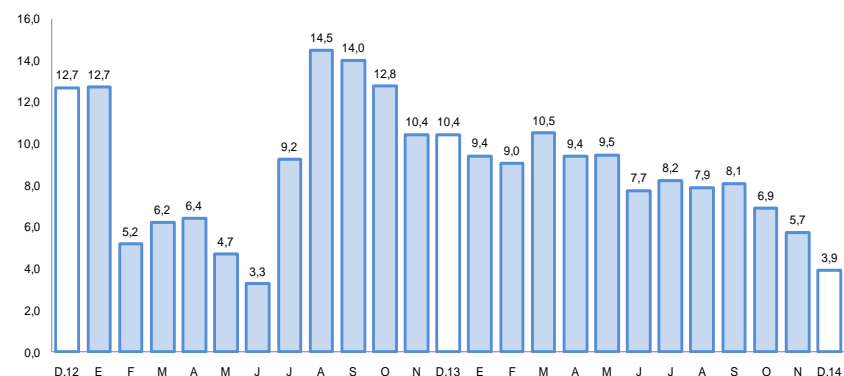

Fuente: Superintendencia de Banca, Seguros y AFP.

Tasa de morosidad 1/

(Porcentaje)

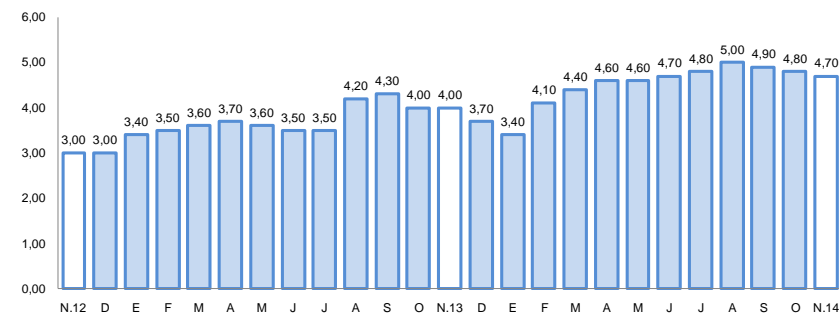

1/ Morosidad = (créditos vencidos + créditos en cobranza judicial) / colocaciones brutas

Fuente: Superintendencia de Banca, Seguros y AFP.

Los depósitos (S/. 811 millones) con una variación positiva de 9,6 por ciento al compararlos con igual mes del año anterior, al incrementarse los depósitos a plazo, de ahorro y a la vista. La expansión de los depósitos en M/N y M/E fue de 7,0 por ciento y 18,1 por ciento, respectivamente.

Depósitos

(Saldos a fin de periodo en millones de nuevos soles)

	Estructura %		Dic diciembre	Var. %
	Diciembre 2014	2013		
Banco de la Nación	20,0	168	162	-3,6
Banca múltiple	61,8	429	501	16,8
Instituciones no bancarias	18,2	143	148	3,5
Cajas municipales	17,1	135	139	3,0
Financieras	1,1	8	9	12,5
TOTAL	100,0	740	811	9,6
Vista	26,9	206	218	5,8
Ahorro	42,4	305	344	12,8
Aplazo	30,7	229	249	8,7
En moneda nacional	75,1	569	609	7,0
En moneda extranjera	24,9	171	202	18,1

1/ En puntos porcentuales.

Fuente: Superintendencia de Banca, Seguros y AFP.

Elaboración: BCRP, Sucursal Arequipa. Departamento de Estudios Económicos.

Variación de los depósitos

(Var. % con respecto a similar mes del año anterior)

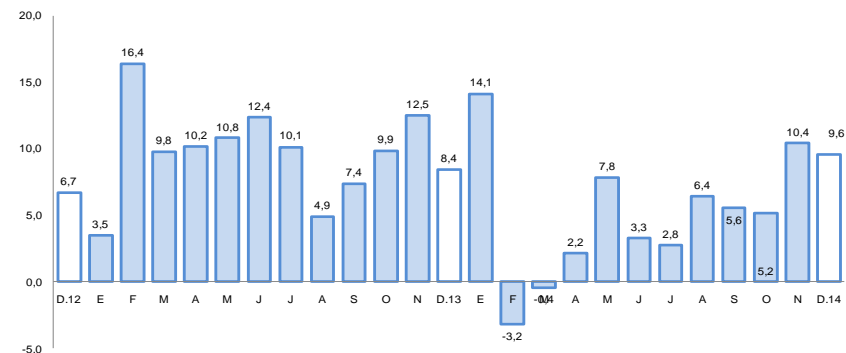

Fuente: Superintendencia de Banca, Seguros y AFP.

El gasto de capital registró en diciembre una variación negativa de 25,5 por ciento interanual, en cifras reales. En los doce meses del año 2014, los gastos de capital tuvieron una ligera caída de 0,1 por ciento respecto a lo invertido durante el año anterior.

Gasto de Capital 1/ 2/

(En millones de nuevos soles)

	Diciembre			Enero - Diciembre		
	2013	2014	Var.% real	2013	2014	Var.% real
Gobierno Nacional	3	9	190,6	9	44	373,5
Gobierno Regional	103	76	-28,5	243	292	16,4
Gobiernos locales	80	58	-29,8	359	294	-20,7
Total	186	143	-25,5	611	630	-0,1

1/ Información actualizada al 31 de diciembre de 2014.

2/ Comprende la adquisición de activos no financieros

Fuente: Ministerio de Economía y Finanzas.

Elaboración: BCRP, Sucursal Arequipa. Departamento de Estudios Económicos.

Variación de la Inversión Pública

(Var.% real con respecto a similar mes del año anterior)

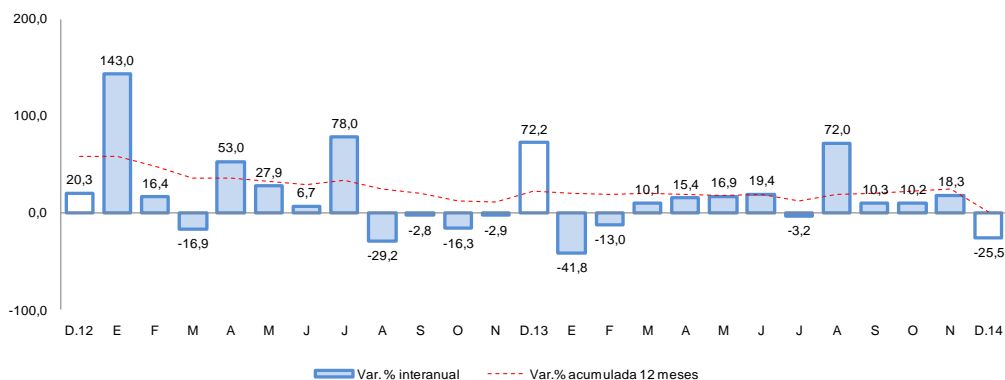

Fuente: Ministerio de Economía y Finanzas.

- En diciembre, el **gasto de capital** aumentó para el Gobierno Nacional (190,6 por ciento), mientras que disminuyó para el Gobierno Regional (-28,5 por ciento) y para los gobiernos locales (-29,8 por ciento). En el acumulado a diciembre, registró una ligera variación negativa de 0,1 por ciento.
- Entre los **principales proyectos** ejecutados por el **Gobierno Nacional** destacan la “Mejoramiento de los Servicios del Desembarcadero Artesanal de Ilo” (S/. 4,8 millones); “Mejoramiento de los Servicios de Bienestar Universitario de la Sede de Mariscal Nieto de la Universidad Nacional de Moquegua” (S/. 882 mil); “Mejoramiento de la Infraestructura de Riego en el Centro Poblado de Anascapa Distrito de Ubinas” (S/. 643 mil); y “Creación del Complejo Deportivo de la Universidad Nacional de Moquegua” (S/. 378 mil).
- En el **Gobierno Regional** destacan: “Ampliación y Mejoramiento del Hospital de Moquegua” (S/. 43,2 millones); “Mejoramiento de la Red Vial Departamental Moquegua – Arequipa, tramo MO-108 y tramo AR-118” (S/. 10 millones); “Ampliación de la Frontera Agrícola Lomas de Ilo” (S/. 8,7 millones); y “Mejoramiento del Servicio Educativo en la I.E. Miguel Grau, Distrito de Ilo” (S/. 2,5 millones).
- Los proyectos más importantes emprendidos por los **gobiernos locales** fueron: “Mejoramiento de Caminos de Herradura” (S/. 4,2 millones); “Construcción de Pistas y Veredas en el Centro Poblado San Antonio, Provincia de Mariscal Nieto” (S/. 3,1 millones); “Instalación de Redes de Agua Potable en el Distrito de El Algarrobal, Provincia de Ilo” (S/. 1,4 millones); y “Mejoramiento y Construcción de Vías en el Centro Poblado de Chen Chen, Distrito de Moquegua, Provincia de Mariscal Nieto” (S/. 1,3 millones).