



Moquegua: Síntesis de Actividad Económica - Noviembre 2014 -

**Departamento de Estudios Económicos
Sucursal Arequipa**

Miércoles, 21 de Enero de 2014

En noviembre, reportaron indicadores positivos los sectores extractivos de pesca (4,2 por ciento) y minería (2,0 por ciento); mientras que el agropecuario se contrajo en 13,2 por ciento.

Actividad Primaria

- El **sector agropecuario** disminuyó 13,2 por ciento interanual en noviembre, resultado de la menor producción de papa (-73,8 por ciento) y alfalfa (-19,3 por ciento), básicamente; además de leche fresca (-13,9 por ciento), huevos de ave (-5,2 por ciento) y carne de porcino (-23,0 por ciento). En los once meses del año, la actividad agropecuaria registró una variación negativa (-12,9 por ciento), asociada al sub-sector agrícola (-14,1 por ciento) y en menor medida al pecuario (-5,9 por ciento).
- El **sector pesquero** reportó un incremento 4,2 por ciento, determinado por la mayor extracción de pescados y mariscos para el consumo humano directo (43,2 por ciento) en sus líneas de fresco y de congelado. En el período acumulado a noviembre, el indicador fue positivo en 10,2 por ciento, resultado de la evolución de la pesca para consumo humano directo (32,3 por ciento).
- La **actividad minera** registró una mejora de 2,0 por ciento, resultado de la mayor producción de cobre (2,0 por ciento) y molibdeno (13,4 por ciento). Entre enero y noviembre, la actividad acumuló un crecimiento de 6,1 por ciento por la mayor producción acumulada de cobre (6,2 por ciento), además de plata (3,3 por ciento) y molibdeno (28,1 por ciento).

Crecimiento de la producción agropecuaria 1/ (Evolución % real respecto a similar mes del año anterior)

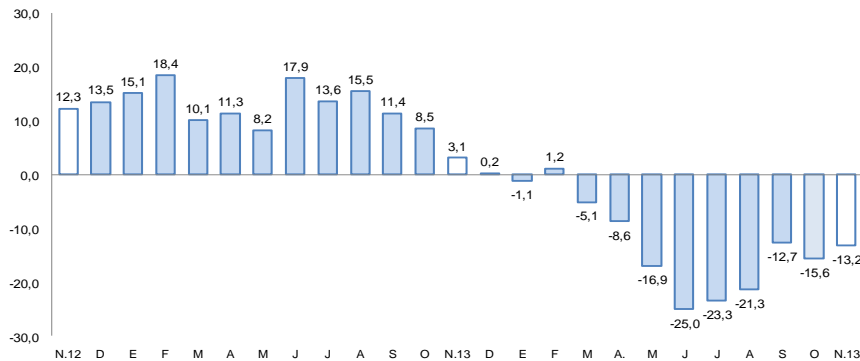

1/ A precios de 2007

Fuente: Gerencia Regional de Agricultura y Riego-Moquegua

Elaboración: BCRP, Sucursal Arequipa, Departamento de Estudios Económicos

Crecimiento de la producción minera 1/ (Evolución % real respecto a similar mes del año anterior)

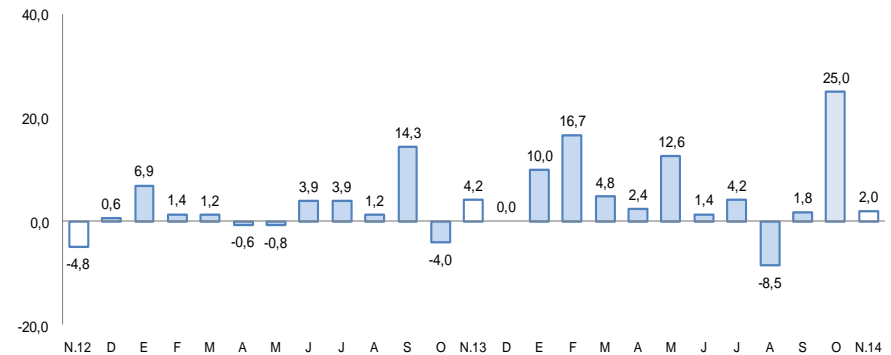

1/ A precios de 2007

Fuente: Ministerio de Energía y Minas.

Elaboración: BCRP, Sucursal Arequipa, Departamento de Estudios Económicos

En noviembre, se registraron variaciones negativas en la producción industrial (44,4 por ciento), sin embargo el crédito directo total se incrementó (5,7 por ciento) al igual que la inversión pública (18,3 por ciento).

- La **producción del sector manufacturero** cayó 44,4 por ciento en el período interanual de noviembre, al disminuir la producción de cobre. Entre enero y noviembre, la producción del sector manufacturero registró una mejora de 2,8 por ciento.
- El **arribo de turistas a los establecimientos de hospedaje** aumentaron 3,6 por ciento en el período interanual, por mayor afluencia del turismo nacional. En los once meses del presente año, el flujo de turistas experimentó una ligera mejora de 0,8 por ciento asociada al turismo interno.
- El **empleo formal** en empresas privadas formales de 10 a más trabajadores, experimentó una ligera contracción de 0,4 por ciento en noviembre; resultado de la menor demanda del sector manufacturero (-17,3 por ciento) y comercio (-5,2 por ciento). Entre enero y noviembre, el empleo acumuló un indicador positivo de 2,9 por ciento, asociado a la evolución del sector extractivo (1,6 por ciento) y de servicios (6,9 por ciento).
- El **crédito directo total** en el departamento se incrementó en noviembre 5,7 por ciento, en términos nominales, frente a similar mes del año anterior. La morosidad en el mes de octubre fue de 4,8 por ciento.
- El **gasto de capital** (S/.63,0 millones), registró una expansión de 22,2 por ciento en términos reales, impulsado por el nivel de gasto del Gobierno Nacional además del Gobierno Regional y de los gobiernos locales. Entre los meses de enero a noviembre, el gasto acumulado alcanzó los 487 millones de nuevos soles, con una variación positiva de 11,0 por ciento respecto a igual período del año 2013.

Otros indicadores de actividad económica

(Variación % respecto a similar mes del año anterior)

	Jun.14	Jul.14	Ago.14	Set.14	Oct.14	Nov
Producción industrial 1/	↑ 8,3	↑ 0,7	↑ 2,7	↑ 3,3	↓ -32,2	↓ -44,4
Arribos a establecimientos de hospedaje	↑ 1,1	↓ -1,3	↑ 8,7	↑ 7,7	↑ 4,4	↑ 3,6
Empleo formal urbano3/	↑ 3,4	↑ 1,6	↓ -7,8	↑ 43,7	↑ 0,1	↓ -0,4
Crédito total 2/	↑ 7,7	↑ 8,2	↑ 7,9	↑ 8,1	↑ 6,9	↑ 5,7
Inversión Pública 1/	↑ 18,9	↓ -2,7	↑ 68,0	↑ 8,3	↑ 10,2	↑ 18,3

1/ En términos reales

2/ En términos nominales

3/ En empresas de 10 a más trabajadores situadas en la ciudad de Moquegua

Fuentes: BCRP - Sucursal Arequipa, SBS, MITPE y MEF.

En noviembre se vienen ejecutando diferentes obras de infraestructura vial, y mejoras en los sectores educación, agrícola y otros complementarios.

- “Mejoramiento de la Red Vial Departamental Moquegua – Arequipa, tramo MO-108 y tramo AR-118” con una inversión en el mes de S/. 5,4 millones.
- “Mejoramiento de Caminos de Herradura” por S/. 1,7 millones.
- “Mejoramiento y Construcción de Vías en el Centro Poblado de Chen Chen, Distrito de Moquegua, Provincia de Mariscal Nieto” con S/. 1,4 millones.

- “Mejoramiento de los Servicios de Bienestar Universitario de la Sede de Mariscal Nieto de la Universidad Nacional de Moquegua” con un avance presupuestal de S/. 312 mil.
- “Desarrollo Institucional de la Universidad Nacional de Moquegua”, con una inversión de S/. 209 mil.

- “Ampliación de la Frontera Agrícola Lomas de Ilo” por S/. 10,5 millones.
- “Mejoramiento y Construcción de la Infraestructura de Riego en el Distrito de San Cristobal en Mariscal Nieto” con un monto en el mes de S/. 2,9 millones.
- “Instalación del Canal de Conducción Chirimayuni- Lloque, Provincia de Sánchez Cerro” con una inversión de S/. 2,7 millones.

- “Ampliación y Mejoramiento del Hospital de Moquegua”, con S/. 957 mil.

El sector agropecuario registró una variación negativa de 13,2 por ciento, resultado de la contracción de la actividad agrícola (-14,9 por ciento) y pecuaria (-5,3 por ciento). En los once meses del año, el valor agropecuario mantuvo un indicador negativo (-12,9 por ciento), resultado de la caída de la actividad agrícola (-14,1 por ciento) y en menor medida de la pecuaria (-5,9 por ciento).

Producción de principales productos agropecuarios 1/

(Miles de toneladas)

Subsectores	Estructura Porcentual 2012 2/	Noviembre				Enero - Noviembre			
		2013	2014	Var.%	Contribución al crecimiento 3/	2013	2014	Var.%	Contribución al crecimiento 3/
SECTOR AGRICOLA	86,2			-14,9	-12,2			-14,1	-12,1
Maíz amiláceo	0,7	0,0	0,0	n.d.	n.d.	0,8	0,8	-3,8	0,0
Maíz amarillo duro	0,1	0,0	0,0	-100,0	-0,1	0,2	0,2	-13,5	0,0
Papa	2,7	0,2	0,0	-73,8	-0,5	8,1	7,7	-4,9	-0,1
Yuca	0,0	0,0	0,0	n.d.	n.d.	0,0	0,0	-100,0	0,0
Trigo	0,1	0,0	0,0	n.d.	n.d.	0,1	0,1	-46,4	0,0
Cebada grano	0,1	0,0	0,0	n.d.	n.d.	0,2	0,1	-50,2	0,0
Haba grano verde	0,2	0,0	0,0	n.d.	n.d.	0,3	0,3	17,5	0,0
Cebolla	1,0	0,0	0,2	n.d.	n.d.	3,7	1,5	-59,0	-0,8
Alfalfa	72,1	51,7	41,7	-19,3	-15,6	628,6	518,3	-17,5	-12,6
Palto	3,5	0,0	0,1	978,1	0,6	5,6	6,1	10,3	0,5
Manzano	0,3	0,0	0,0	n.d.	n.d.	0,6	0,5	-18,6	-0,1
Vid	3,9	0,0	0,0	n.d.	n.d.	3,8	4,8	24,9	0,9
Olivo	0,8	0,0	0,0	n.d.	n.d.	0,4	0,5	20,1	0,1
Chirimoyo	0,2	0,0	0,0	n.d.	n.d.	0,2	0,2	-11,5	0,0
Damasco	0,6	0,0	0,1	n.d.	n.d.	0,0	0,1	n.d.	n.d.
SECTOR PECUARIO	13,8			-5,3	-1,0			-5,9	-0,8
Carne de ave 4/	0,3	0,0	0,0	13,0	0,0	0,1	0,1	6,7	0,0
Carne de Alpaca 4/	0,2	0,0	0,0	3,6	0,0	0,1	0,1	-31,1	-0,1
Carne de Llama 4/	0,2	0,0	0,0	4,3	0,0	0,1	0,1	-37,0	-0,1
Carne de caprino 4/	0,0	0,0	0,0	-61,6	0,0	0,0	0,0	-28,3	0,0
Carne de ovino 4/	0,3	0,0	0,0	-6,1	0,0	0,1	0,1	-12,2	0,0
Carne de porcino 4/	1,1	0,1	0,0	-23,0	-0,4	0,6	0,5	-13,0	-0,2
Carne de vacuno 4/	2,6	0,1	0,1	35,5	1,1	1,1	1,1	5,4	0,1
Huevo	0,4	0,0	0,0	-5,2	0,0	0,2	0,2	-2,2	0,0
Leche	8,6	1,6	1,3	-13,9	-1,6	16,0	14,9	-6,8	-0,6
SECTOR AGROPECUARIO	100,0			-13,2	-13,2			-12,9	-12,9

1/ Cifras preliminares.

2/ A precios de 2007

3/ En base a la estructura de similar período de 2013.

4/ Peso neto.

Fuente: Gerencia Regional de Agricultura y Riego-Moquegua

Elaboración: BCRP, Sucursal Arequipa. Departamento de Estudios Económicos.

El **subsector agrícola** en el mes de noviembre, se explica por la disminución de producción de papa (-73,8 por ciento) y alfalfa (-19,3 por ciento) y en menor medida por la producción de maíz amarillo duro (-100,0 por ciento). En los once meses del año, el sub-sector agrícola, presentó un indicador negativo (-14,1 por ciento), debido a la caída en los niveles producidos de alfalfa (-17,5 por ciento), cebolla (-59,0 por ciento), papa (-4,9 por ciento) y manzano (-18,6 por ciento), principalmente.

La contracción del **sub-sector pecuario** en el mes de noviembre, se explica por la menor producción de leche fresca (-13,9 por ciento), huevos de ave (-5,2 por ciento) y carne de porcino (-23,0 por ciento), principalmente. Entre enero y noviembre, la producción pecuaria mostró una variación negativa, principalmente por la menor producción láctea (-6,8 por ciento), de huevos de ave (-2,2 por ciento) y de carne de porcino (-13,0 por ciento), básicamente.

El sector pesca creció 4,2 por ciento en noviembre, con relación al igual mes del año anterior. En el acumulado a noviembre, la actividad pesquera registró una mejora de 10,2 por ciento.

Producción pesquera 1/
(En TM)

	Noviembre			Enero - Noviembre		
	2013	2014	Var.%	2013	2014	Var.%
Consumo Humano Directo	3 353	4 802	43,2	20 294	26 855	32,3
Fresco	1 439	2 839	97,3	8 793	15 141	72,2
Congelado	1 914	1 963	2,6	11 501	11 714	1,9
Consumo Humano Indirecto	10 387	0	-100,0	127 970	110 155	-13,9
SECTOR PESCA 2/			4,2			10,2

1/ Cifras preliminares.

2/ A precios de 2007

Fuente: Ministerio de la Producción

Elaboración: BCRP, Sucursal Arequipa, Departamento de Estudios Económicos.

- En noviembre, la **actividad pesquera** creció 4,2 por ciento interanual, asociado al incremento de pesca para el consumo humano directo (43,2 por ciento), especialmente por el aumento en el desembarque de recursos direccionados para el consumo fresco (97,3 por ciento) y congelado (2,6 por ciento).
- En los once meses del año, la **actividad pesquera** acumuló una tasa de crecimiento positiva de 10,2 por ciento, producto del mayor desembarque de pescados y mariscos para la pesca de consumo humano directo (32,3 por ciento), a diferencia del consumo humano indirecto que presentó una caída (-13,9 por ciento), debido a una disminución de la extracción de anchoveta.
- En el mes, el **precio promedio de la harina de pescado** fue US\$ 2095,0 por tonelada, resultando superior en 45,2 por ciento, en el período interanual y mayor en 13,3 por ciento al mes anterior.

Cotización de la harina de pescado
(US\$/tonelada - Hamburgo)

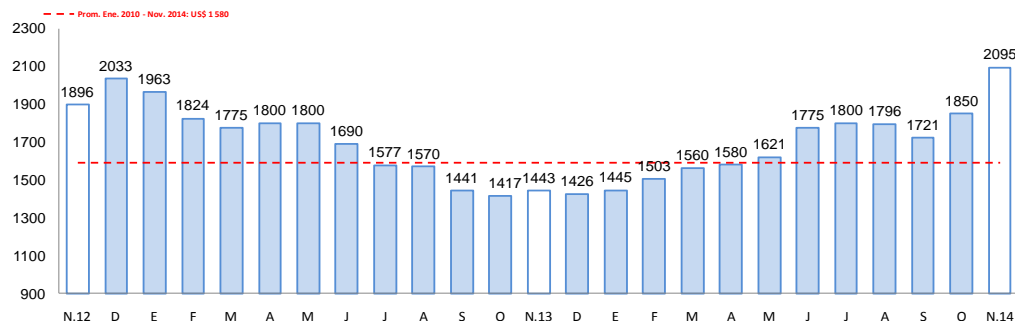

Fuente: Bloomberg.

Elaboración: BCRP, Sucursal Arequipa, Departamento de Estudios Económicos

El sector minero registró una mejora de 2,0 por ciento en el interanual de noviembre; mientras que en los once meses del año, acumuló un crecimiento de 6,1 por ciento.

Producción Minera 1/

(Var. % real respecto al mismo periodo del año anterior)

Mineral	Estructura Porcentual 2012 2/	Noviembre			Enero - Noviembre				
		2013	2014	Var.%	Contribución 3/	2013	2014	Var.%	Contribución 3/
Cobre (TMF)	73,4	14 628	14 924	2,0	1,5	157 067	166 799	6,2	4,6
Oro (KFG)	9,8	334	267	-20,1	-1,3	4 668	3 287	-29,6	-2,6
Plata (KGF)	3,5	10 019	8 815	-12,0	-0,4	105 091	108 561	3,3	0,1
Molibdeno (TMF)	13,3	312	354	13,4	2,2	2 850	3 650	28,1	4,0
SECTOR MINERÍA 2/	100,0			2,0	2,0			6,1	6,1

1/ Cifras preliminares.

2/ A precios de 2007

3/ En base a la estructura de similar periodo de 2013.

Fuente: Ministerio de Energía y Minas.

Elaboración: BCRP, Sucursal Arequipa. Departamento de Estudios Económicos.

- En noviembre, la **actividad minera** mostró un aumento de 2,0 por ciento con respecto al mismo mes del año anterior, asociado principalmente al incremento de los volúmenes de producción de cobre (2,0 por ciento) y molibdeno (13,4 por ciento), por la unidad Productora de Cuajone de la empresa Southern Perú Copper Corporation.
- En los meses de enero a noviembre, la actividad minera sostuvo un crecimiento acumulado de 6,1 por ciento, asociado a los mayores volúmenes de cobre (6,2 por ciento), molibdeno (28,1 por ciento) y plata (3,3 por ciento) a excepción del oro que disminuyó (-29,6 por ciento).

Crecimiento de la producción minera 1/

(Var.% real respecto a similar mes del año anterior)

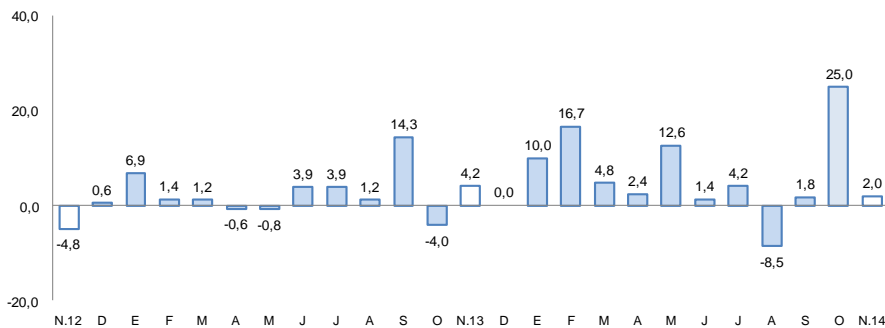

1/ Cifras preliminares.

Fuente: Ministerio de Energía y Minas.

Elaboración: BCRP, Sucursal Arequipa, Departamento de Estudios Económicos

La actividad industrial registró una variación negativa de 44,4 por ciento en el mes de noviembre. En los once meses del año, el sector registró una contracción de 2,8 por ciento.

Producción manufacturera 1/

(Variación % real respecto al mismo periodo del año anterior)

Ramras de actividad	Estructura porcentual 2012 1/	Noviembre		Enero - Noviembre	
		Var.%	Contribución 2/	Var.%	Contribución 2/
MANUFACTURA PRIMARIA					
Conservas y congelado pescado	0,5	34,3	0,4	20,4	0,1
Harina y aceite de pescado	0,6	n.a.	-0,2	52,9	0,2
Cobre blister	55,2	-24,5	-12,3	-2,4	-1,2
Cátodos de cobre	42,1	-68,8	-32,5	-4,4	-2,0
Oro refinado	0,2	0,0	0,0	-6,0	0,0
Plata refinada	1,4	17,6	0,2	9,4	0,1
SECTOR MANUFACTURA	100,0	-44,4	-44,4	-2,8	-2,8

1/ A precios de 1994.

2/ En base a la estructura de similar periodo de 2013.

Fuente: Ministerios de la Producción y Energía y Minas

Elaboración: BCRP, Sucursal Arequipa. Departamento de Estudios Económicos.

- La **manufactura primaria** en Moquegua en el mes de noviembre tuvo una variación negativa de 44,4 por ciento en comparación al igual mes del año 2013, determinada por la menor producción de cobre tanto en blister como en cátodos así como de harina y aceite de pescado.
- Entre los meses de enero a noviembre del presente año, la producción acumulada registró una contracción de 2,8 por ciento, explicada por la caída en la producción de oro refinado, cobre blister y cobre en cátodos.

El empleo formal en las empresas de más de 10 trabajadores se contrajo ligeramente 0,4 por ciento en noviembre. En el periodo acumulado, se registró una mejora de 2,9 por ciento.

Ciudad de Moquegua: Índice mensual de empleo en empresas privadas formales de 10 a más trabajadores (Octubre 2010 = 100)

	Noviembre			Enero - Noviembre		
	2013	2014	Var. %	2013	2014	Var. %
Extractiva 2/	92,1	97,4	5,7	507,5	515,8	1,6
Industria manufacturera	173,3	143,3	-17,3	855,0	843,3	-1,4
Comercio	97,5	92,4	-5,2	568,4	517,7	-8,9
Transporte, almacenes y comunicaciones	110,0	110,0	0,0	650,9	548,0	-15,8
Servicios 3/	160,0	160,3	0,2	657,5	702,6	6,9
Total	141,4	140,8	-0,4	630,8	648,9	2,9

Nota: La información corresponde al primer día de cada mes.

1/ Cifras preliminares.

2/ Conformada por las subramas agricultura, pesca y minería.

3/ Conformada por las subramas servicios prestados a empresas, restaurantes y hoteles, establecimientos financieros, enseñanza, servicios sociales y comunales; y electricidad, gas y agua.

Fuente: MTPE - Encuesta Nacional de Variación del Empleo (ENVME)

Elaboración: BCRP, Sucursal Arequipa. Departamento de Estudios Económicos.

- El **empleo formal** en empresas privadas formales de 10 a más trabajadores, experimentó una ligera contracción de 0,4 por ciento en noviembre; luego que el impulso de los sectores extractivo (5,7 por ciento) y de servicios (0,2 por ciento) fuera contrarrestado por la caída de los sectores manufacturero (-17,3 por ciento) y de comercio (-5,2 por ciento).
- Entre enero y noviembre, el empleo acumuló un indicador positivo de 2,9 por ciento, asociado a la evolución del sector extractivo (1,6 por ciento) y de servicios (6,9 por ciento).

Ciudad de Moquegua: Crecimiento del empleo formal urbano (Var. % con respecto a similar mes del año anterior)

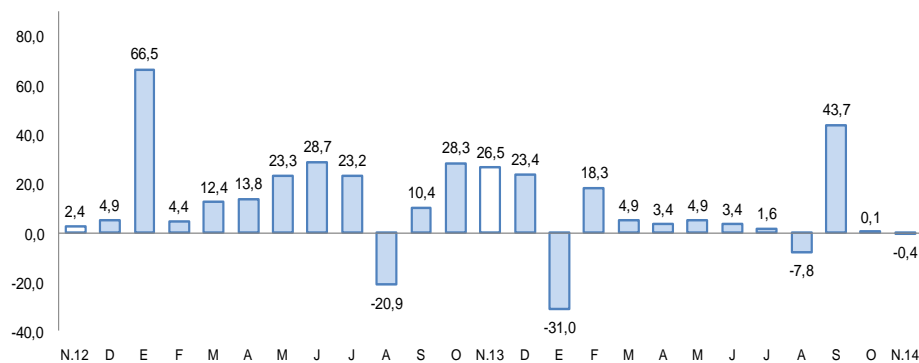

Fuente: Ministerio de Trabajo y Promoción del Empleo.

El crédito total en la Región (S/. 665 millones) se incrementó 5,7 por ciento en comparación al igual mes de 2013. .

Crédito Directo

(Saldos a fin de periodo en millones de nuevos soles)

	Estructura %	Noviembre		Var. %
	Noviembre 2014	2013	2014	
Banco de la Nación	4,7	27	31	14,8
Banca múltiple	52,6	322	350	8,7
Instituciones no bancarias	42,7	280	284	1,4
Cajas municipales	30,7	210	204	-2,9
Edpymes	0,0	7	0	n.a
Financieras	12,0	63	80	27,0
TOTAL	100,0	629	665	5,7
En moneda nacional	85,0	528	565	7,0
En moneda extranjera	15,0	101	100	-1,0

1/ En puntos porcentuales.

Fuente: Superintendencia de Banca, Seguros y AFP.

Elaboración: BCRP, Sucursal Arequipa. Departamento de Estudios Económicos.

- La **morosidad** en el mes de octubre fue de 4,8 por ciento, con un aumento de 0,8 puntos respecto a similar mes del año 2013; correspondiendo las tasas más elevadas a las Cajas Municipales de Ahorro y Crédito (7,1 por ciento), Edpymes (6,8 por ciento) y las Empresas Financieras (5,2 por ciento).

Variación de las Colocaciones

(Var. % real con respecto a similar mes del año anterior)

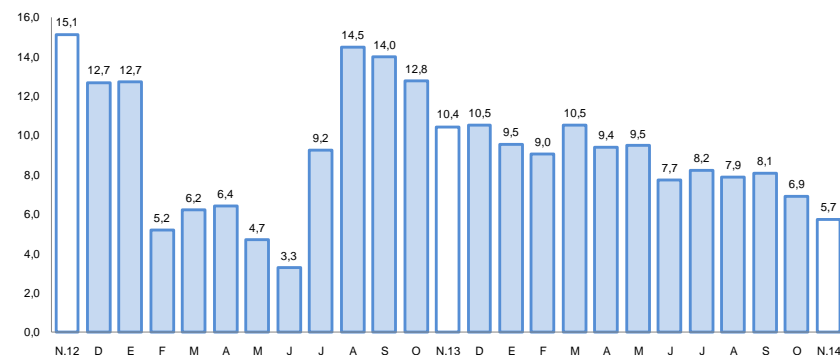

Fuente: Superintendencia de Banca, Seguros y AFP.

Tasa de morosidad 1/ 2/

(Porcentaje)

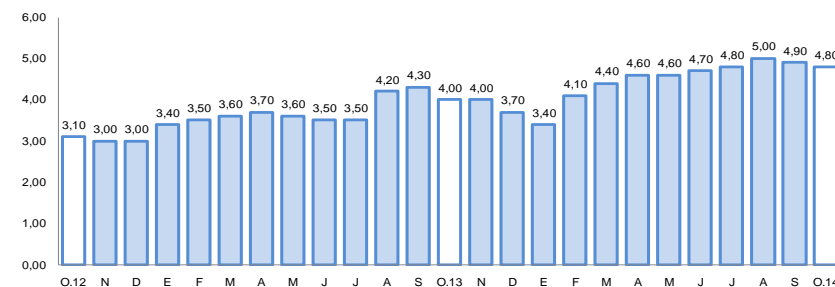

1/Preliminar

2/ Morosidad = (créditos vencidos + créditos en cobranza judicial) / colocaciones brutas.

Fuente: Superintendencia de Banca, Seguros y AFP.

Los depósitos del sistema financiero (S/. 805 millones) aumentaron 10,4 por ciento frente a noviembre del 2013, correspondiendo el mayor crecimiento a los depósitos a la vista con una participación de 30,9 por ciento y un incremento de 17,5 por ciento, en relación al período interanual, le siguen los depósitos a plazo con una participación de 31,4 por ciento, y un crecimiento del 10,0 por ciento. La expansión de los depósitos en M/N fue de 5,9 por ciento, mientras que los depósitos en M/E aumentaron en 26,9 por ciento.

Depósitos

(Saldos a fin de periodo en millones de nuevos soles)

	Estructura %		Noviembre		Var. %
	Noviembre 2014	2013	2014		
Banco de la Nación	19,9	172	160	-7,0	
Banca múltiple	62,1	418	500	19,6	
Instituciones no bancarias	18,0	139	145	4,3	
Cajas municipales	17,0	130	137	5,4	
Financieras	1,0	9	8	-11,1	
TOTAL	100,0	729	805	10,4	
Vista	30,9	212	249	17,5	
Ahorro	37,7	287	303	5,6	
Aplazo	31,4	230	253	10,0	
En moneda nacional	75,4	573	607	5,9	
En moneda extranjera	24,6	156	198	26,9	

1/ En puntos porcentuales.

Fuente: Superintendencia de Banca, Seguros y AFP.

Elaboración: BCRP, Sucursal Arequipa. Departamento de Estudios Económicos.

Variación de los depósitos

(Var.% real con respecto a similar mes del año anterior)

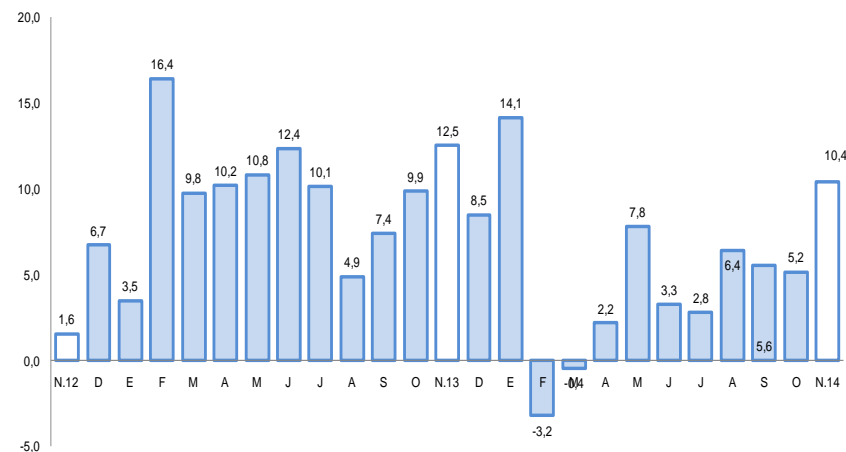

Fuente: Superintendencia de Banca, Seguros y AFP

En noviembre, el gasto de capital registró un incremento de 22,2 por ciento comparado con el mismo mes del año anterior. En lo que va del año aumentó 11,0 por ciento.

Gasto de Capital 1/ 2/

(En millones de nuevos soles)

	Noviembre			Enero - Noviembre		
	2013	2014	Var.%real	2013	2014	Var.%real
Gobierno Nacional	0	2	n.a.	6	35	464,9
Gobierno Regional	21	24	10,9	140	216	49,4
Gobiernos locales	29	37	23,8	279	236	-18,1
Total	50	63	22,2	425	487	11,0

1/ Información actualizada al 30 de noviembre de 2014.

2/ Comprende la adquisición de activos no financieros

Fuente: Ministerio de Economía y Finanzas.

Elaboración: BCRP, Sucursal Arequipa. Departamento de Estudios Económicos.

Variación de la inversión pública

(Var.% real con respecto a similar mes del año anterior)

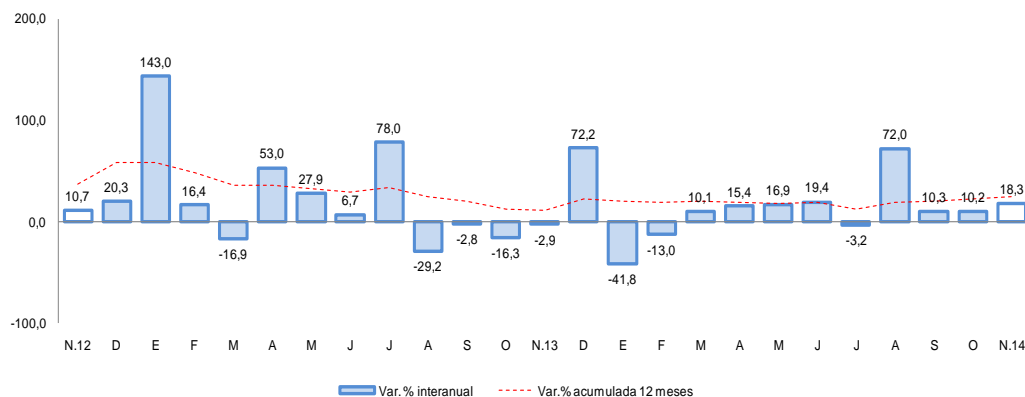

Fuente: Ministerio de Economía y Finanzas.

- En noviembre, el **gasto de capital** aumentó 22,2 por ciento al compararla con el gasto efectuado en similar mes del año anterior, determinado por los mayores gastos realizados por los tres niveles de gobierno, siendo más significativo el crecimiento de los gobiernos locales. Entre los meses de enero y noviembre, los gastos de capital acumulados ascendieron a S/. 487 millones, con un crecimiento en cifras reales de 11,0 por ciento.
- Entre los **principales proyectos** que el **Gobierno Nacional** está ejecutando destaca “Mejoramiento de los Servicios de Bienestar Universitario de la Sede de Mariscal Nieto de la Universidad Nacional de Moquegua” (S/. 312 mil); “Desarrollo Institucional de la Universidad Nacional de Moquegua” (S/. 209 mil) y “Mejoramiento de los Servicios del Desembarcadero Artesanal de Ilo” (S/. 175 mil).
- En el **Gobierno Regional** destaca “Ampliación de la Frontera Agrícola Lomas de Ilo” (S/. 10,5 millones); “Mejoramiento de la Red Vial Departamental Moquegua – Arequipa, tramo MO-108 y tramo AR-118” (S/. 5,4 millones) y “Ampliación y Mejoramiento del Hospital de Moquegua”, (S/. 957 mil).
- Los **gobiernos locales** orientaron mayores inversiones a los proyectos; “Mejoramiento y Construcción de la Infraestructura de Riego en el Distrito de San Cristobal en Mariscal Nieto” (S/. 2,9 millones); “Instalación del Canal de Conducción Chirimayuni- Lloque, Provincia de Sánchez Cerro” (S/. 2,7 millones); “Mejoramiento de Caminos de Herradura” (S/. 1,7 millones); y “Mejoramiento y Construcción de Vías en el Centro Poblado de Chen Chen, Distrito de Moquegua, Provincia de Mariscal Nieto” (S/. 1,4 millones).