



Moquegua: Síntesis de Actividad Económica - Octubre 2014 -

**Departamento de Estudios Económicos
Sucursal Arequipa**

Miércoles, 07 de Enero de 2014

En octubre, reportaron indicadores positivos los sectores extractivos de pesca (37,4 por ciento) y minería (25,0 por ciento); mientras que el agropecuario se contrajo en 15,6 por ciento.

Actividad Primaria

- El **sector agropecuario** disminuyó 15,6 por ciento interanual en octubre, resultado de la menor producción de alfalfa (-17,0 por ciento) y cebolla (-62,7 por ciento), principalmente; además de leche fresca (-20,7 por ciento), huevos de ave (-10,7 por ciento), carne de porcino (-21,5 por ciento) y llama (-1,7 por ciento). En los diez meses del año, la actividad agropecuaria registró una variación negativa (-12,9 por ciento), asociada al sub-sector agrícola (-14,0 por ciento) y en menor medida al pecuario (-5,9 por ciento).
- El **sector pesquero** reportó un incremento 37,4 por ciento, determinado por la mayor extracción de pescados y mariscos para la pesca de consumo humano directo (45,8 por ciento) en sus líneas de fresco y de congelado. En el período acumulado a octubre, el indicador fue positivo en 14,5 por ciento, resultado de la evolución de la pesca para consumo humano directo (29,4 por ciento).
- La **actividad minera** registró una mejora de 25,0 por ciento, resultado de la mayor producción de cobre (16,7 por ciento), molibdeno (83,0 por ciento) y oro (5,4 por ciento). Entre enero y octubre, la actividad acumuló un crecimiento de 6,6 por ciento por la mayor producción acumulada de cobre (6,6 por ciento), además de plata (4,9 por ciento) y molibdeno (29,9 por ciento).

Crecimiento de la producción agropecuaria 1/ (Evolución % real respecto a similar mes del año anterior)

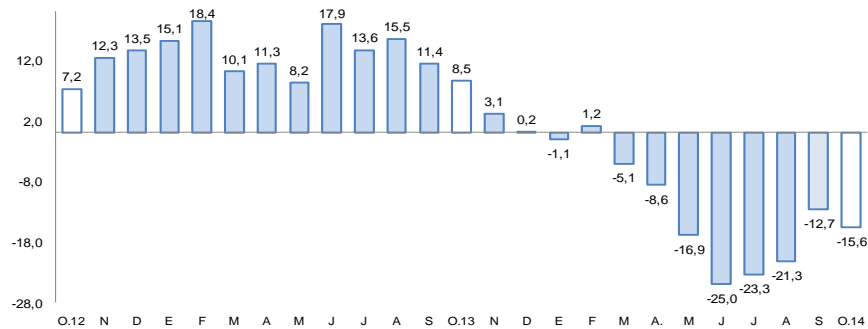

1/ A precios de 2007

Fuente: Gerencia Regional de Agricultura y Riego-Moquegua

Elaboración: BCRP, Sucursal Arequipa, Departamento de Estudios Económicos

Crecimiento de la producción minera 1/ (Evolución % real respecto a similar mes del año anterior)

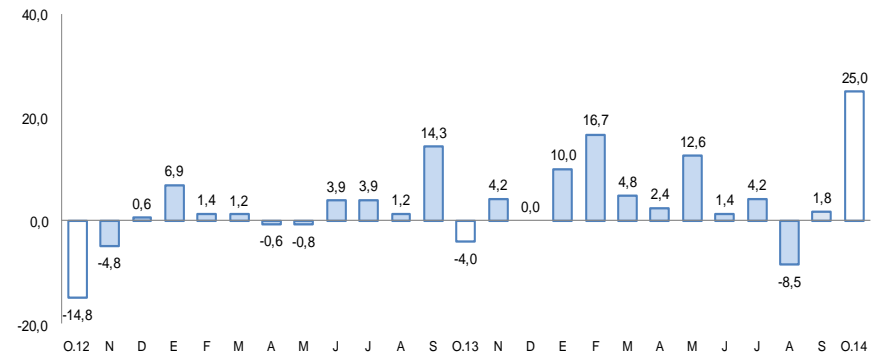

1/ A precios de 2007

Fuente: Ministerio de Energía y Minas.

Elaboración: BCRP, Sucursal Arequipa, Departamento de Estudios Económicos

En octubre, se registraron variaciones negativas en la producción industrial (32,2 por ciento), sin embargo el crédito directo total se incrementó (6,9 por ciento) al igual que la inversión pública (12,4 por ciento).

- La **producción del sector manufacturero** cayó 32,2 por ciento en el período interanual de octubre, al disminuir la producción de cobre y oro refinado, además de congelado de pescado. Entre enero y octubre, la producción del sector manufacturero registró una mejora de 1,5 por ciento.
- El **arribo de turistas a los establecimientos de hospedaje** aumentaron 4,4 por ciento en el período interanual, por mayor afluencia del turismo nacional. En los diez meses del presente año, el flujo de turistas experimentó una ligera mejora de 0,5 por ciento asociada al turismo interno.
- El **empleo formal** en empresas privadas formales de 10 a más trabajadores, experimentó un ligero incremento de 0,1 por ciento en octubre; resultado de la mayor demanda del sector servicios (2,0 por ciento), además de mantener su participación el sector extractivo. Entre enero y octubre, el empleo acumuló un indicador positivo de 3,3 por ciento, asociado a la evolución del sector extractivo (1,2 por ciento), de servicios (7,8 por ciento) y en menor medida del manufacturero (0,4 por ciento).
- El **crédito directo total** en el departamento se incrementó en octubre 6,9 por ciento, en términos nominales, frente a similar mes del año anterior. La cartera morosa fue de 4,8 por ciento.
- El **gasto de capital** (S/.51,0 millones), registró una expansión de 12,4 por ciento en términos reales, impulsado por el nivel de gasto del Gobierno Nacional además del Gobierno Regional y de los gobiernos locales. Entre los meses de enero a octubre, el gasto acumulado alcanzó los 425 millones de nuevos soles, con una variación positiva de 9,7 por ciento respecto a igual período del año 2013.

Otros indicadores de actividad económica

(Variación % respecto a similar mes del año anterior)

	May.14	Jun.14	Jul.14	Ago.14	Set.14	Oct.14
Producción industrial 1/	↑ 0,5	↑ 8,3	↑ 0,7	↑ 2,7	↑ 3,3	↓ -32,2
Arribos a establecimientos de hospedaje	↓ -1,5	↑ 1,1	↓ -1,3	↑ 8,7	↑ 7,7	↑ 4,4
Empleo formal urbano ^{3/}	↑ 4,9	↑ 3,4	↑ 1,6	↓ -7,8	↑ 43,7	↑ 0,1
Crédito total 2/	↑ 9,5	↑ 7,7	↑ 8,2	↑ 7,9	↑ 8,1	↑ 6,9
Inversión Pública 1/	↑ 20,7	↑ 18,9	↓ -2,7	↑ 68,0	↑ 8,3	↑ 12,4

1/ En términos reales

2/ En términos nominales

3/ En empresas de 10 a más trabajadores situadas en la ciudad de Moquegua

Fuentes: BCRP - Sucursal Arequipa, SBS, MTPE y MEF.

En octubre se vienen ejecutando diferentes obras de infraestructura vial, además en los sectores agrícola, educación y salud.

- “Mejoramiento de la Red Vial Departamental Moquegua – Arequipa, tramo MO-108 y tramo AR-118” con una inversión en el mes de S/. 6,8 millones.
- “Mejoramiento de Caminos de Herradura” por S/. 2,3 millones.
- “Instalación del Canal de Conducción Chirimayuni- Lloque, Provincia de Sánchez Cerro” con una inversión de S/. 1,4 millones .
- “Mejoramiento de los Servicios de Bienestar Universitario de la Sede de Mariscal Nieto de la Universidad Nacional de Moquegua” con una inversión de S/. 883 mil.
- “Mejoramiento de los Servicios de Bienestar Universitario de la Sede de Ilo de la Universidad Nacional de Moquegua” con un avance presupuestal de S/. 369 mil.
- “Mejoramiento y Equipamiento de la Infraestructura Educativa J.C. Mariátegui en el Distrito de Torata, Provincia de Mariscal Nieto” con una inversión de S/. 303 mil.
- “Ampliación y Mejoramiento del Hospital de Moquegua” con una inversión de S/. 6,6 millones.

El sector agropecuario registró una variación negativa de 15,6 por ciento, resultado de la contracción de la actividad agrícola (-16,4 por ciento) y pecuaria (-12,4 por ciento). En los diez meses del año, el valor agropecuario mantuvo un indicador negativo (-12,9 por ciento), resultado de la caída de la actividad agrícola (-14,0 por ciento) y en menor medida de la pecuaria (-5,9 por ciento).

Producción de principales productos agropecuarios 1/

(Miles de toneladas)

Subsectores	Estructura Porcentual 2012 2/	Octubre				Enero - Octubre			
		2013	2014	Var.%	Contribución al crecimiento 3/	2013	2014	Var.%	Contribución al crecimiento 3/
SECTOR AGRICOLA	86,2			-16,4	-13,3			-14,0	-12,0
Maíz amiláceo	0,7	0,0	0,0	n.d.	n.d.	0,8	0,8	-3,8	0,0
Maíz amarillo duro	0,1	0,0	0,0	-100,0	0,0	0,2	0,2	-8,9	0,0
Papa	2,7	0,1	0,0	-100,0	-0,4	8,0	7,7	-3,5	-0,1
Yuca	0,0	0,0	0,0	-100,0	0,0	0,0	0,0	-100,0	0,0
Trigo	0,1	0,0	0,0	n.d.	n.d.	0,1	0,1	-50,0	0,0
Cebada grano	0,1	0,0	0,0	n.d.	n.d.	0,2	0,1	-50,2	0,0
Haba grano verde	0,2	0,0	0,0	-9,4	0,0	0,3	0,3	11,7	0,0
Cebolla	1,0	0,1	0,0	-62,7	-0,2	3,7	1,4	-63,7	-0,9
Alfalfa	72,1	51,4	42,6	-17,0	-13,3	576,9	476,6	-17,4	-12,4
Palto	3,5	0,2	0,2	40,1	0,7	5,5	6,1	9,3	0,4
Manzano	0,3	0,0	0,0	n.d.	n.d.	0,6	0,5	-18,6	-0,1
Vid	3,9	0,0	0,0	n.d.	n.d.	3,8	4,8	24,9	1,0
Olivo	0,8	0,0	0,0	n.d.	n.d.	0,4	0,5	20,1	0,1
Chirimoyo	0,2	0,0	0,0	n.d.	n.d.	0,2	0,2	-11,5	0,0
Damasco	0,6	0,0	0,0	n.d.	n.d.	0,0	0,0	n.d.	n.d.
SECTOR PECUARIO	13,8			-12,4	-2,4			-5,9	-0,8
Carne de ave 4/	0,3	0,0	0,0	13,6	0,0	0,1	0,1	6,1	0,0
Carne de Alpaca 4/	0,2	0,0	0,0	4,3	0,0	0,1	0,1	-33,4	-0,1
Carne de Llama 4/	0,2	0,0	0,0	-1,7	0,0	0,1	0,1	-39,6	-0,1
Carne de caprino 4/	0,0	0,0	0,0	-60,8	0,0	0,0	0,0	-25,0	0,0
Carne de ovino 4/	0,3	0,0	0,0	0,4	0,0	0,1	0,1	-12,8	0,0
Carne de porcino 4/	1,1	0,1	0,0	-21,5	-0,4	0,5	0,5	-11,9	-0,2
Carne de vacuno 4/	2,6	0,1	0,1	19,7	0,6	1,0	1,0	2,3	0,1
Huevo	0,4	0,0	0,0	-10,7	-0,1	0,2	0,2	-1,9	0,0
Leche	8,6	1,7	1,3	-20,7	-2,6	14,4	13,6	-6,0	-0,5
SECTOR AGROPECUARIO	100,0			-15,6	-15,6			-12,9	-12,9

1/ Cifras preliminares.

2/ A precios de 2007

3/ En base a la estructura de similar periodo de 2013.

4/ Peso neto.

Fuente: Gerencia Regional de Agricultura y Riego-Moquegua

Elaboración: BCRP, Sucursal Arequipa. Departamento de Estudios Económicos.

El **subsector agrícola** en el mes de octubre, se explica por la falta de producción de papa y disminución en la producción de alfalfa (-17,0 por ciento) y cebolla (-62,7 por ciento); principalmente. En los diez meses del año, el sub-sector agrícola, presentó un indicador negativo (-12,9 por ciento), debido a la caída en los niveles producidos de alfalfa (-17,4 por ciento), cebolla (-63,7 por ciento), papa (-3,5 por ciento) y en menor medida de manzano (-18,6 por ciento), maíz amiláceo (-3,8 por ciento) y chirimoyo (-11,5 por ciento).

La contracción del **sub-sector pecuario** en el mes de octubre, se explica por la menor producción de leche fresca (-20,7 por ciento), huevos de ave (-10,7 por ciento), de carne de porcino (-21,5 por ciento) y llama (-1,7 por ciento), principalmente. Entre enero y octubre, la producción pecuaria mostró una variación negativa, principalmente por la menor producción láctea (-6,0 por ciento), de huevos de ave (-1,9 por ciento), además de carne de porcino (-11,9 por ciento) y de camélidos.

El sector pesca creció 37,4 por ciento en octubre, con relación al igual mes del año anterior. En el acumulado a octubre, la actividad pesquera registró una mejora de 14,5 por ciento.

Producción pesquera 1/
(En TM)

	Octubre			Enero - Octubre		
	2013	2014	Var.%	2013	2014	Var.%
Consumo Humano Directo	2 424	3 535	45,8	17 037	22 052	29,4
Fresco	703	2 358	235,3	7 354	12 301	67,3
Congelado	1 706	1 177	-31,0	9 587	9 751	1,7
Consumo Humano Indirecto	308	0	-100,0	117 582	110 155	-6,3
SECTOR PESCA 2/			37,4			14,5

1/ Cifras preliminares.

2/ A precios de 2007

Fuente: Ministerio de la Producción

Elaboración: BCRP, Sucursal Arequipa, Departamento de Estudios Económicos.

- En octubre, la **actividad pesquera** creció 37,4 por ciento interanual, asociado al incremento de pesca para el consumo humano directo (45,8 por ciento), especialmente por el aumento en el desembarque de recursos direccionados para el consumo fresco.
- En los diez meses del año, la **actividad pesquera** acumuló una tasa de crecimiento positiva de 14,5 por ciento, producto del mayor desembarque de pescados y mariscos para la pesca de consumo humano directo (29,4 por ciento), a diferencia del consumo humano indirecto que presentó una caída (-6,3 por ciento), debido a una disminución de la extracción de anchoveta.
- Este mes, el **precio promedio de la harina de pescado** fue US\$ 1850,0 por tonelada, resultando superior en 30,5 por ciento, en el período interanual y mayor en 7,4 por ciento al mes anterior.

Cotización de la harina de pescado
(US\$/tonelada - Hamburgo)

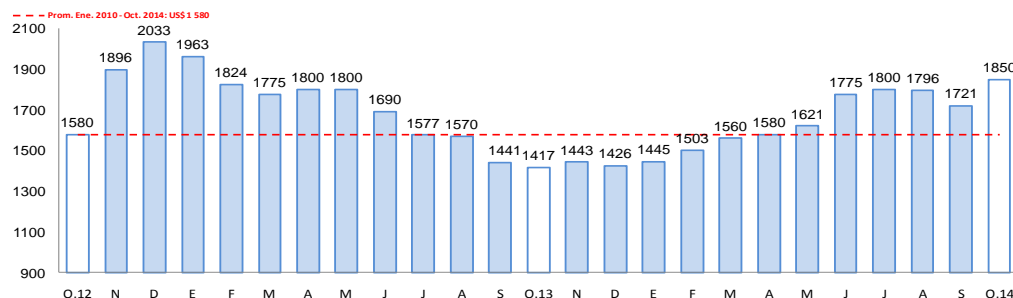

Fuente: Bloomberg.

Elaboración: BCRP, Sucursal Arequipa, Departamento de Estudios Económicos

El sector minero registró una mejora de 25,0 por ciento en el interanual de octubre; mientras que en los diez meses del año, acumuló un crecimiento de 6,6 por ciento.

Producción Minera 1/

(Var. % real respecto al mismo periodo del año anterior)

Mineral	Estructura Porcentual 2012 2/	Octubre			Enero - Octubre				
		2013	2014	Var.%	Contribución 3/	2013	2014	Var.%	Contribución 3/
Cobre (TMF)	73,4	12 934	15 091	16,7	12,7	142 439	151 876	6,6	4,9
Oro (KFG)	9,8	250	263	5,4	0,3	4 334	3 019	-30,3	-2,7
Plata (KGF)	3,5	9 145	9 119	-0,3	0,0	95 072	99 746	4,9	0,2
Molibdeno (TMF)	13,3	231	423	83,0	12,0	2 538	3 297	29,9	4,2
SECTOR MINERÍA 2/	100,0			25,0	25,0			6,6	6,6

1/ Cifras preliminares.

2/ A precios de 2007

3/ En base a la estructura de similar periodo de 2013.

Fuente: Ministerio de Energía y Minas.

Elaboración: BCRP, Sucursal Arequipa. Departamento de Estudios Económicos.

- En octubre, la **actividad minera** mostró un aumento de 25,0 por ciento con respecto al mismo mes del año anterior, asociado principalmente al incremento de los volúmenes de producción de cobre (16,7 por ciento) y molibdeno (83,0 por ciento), por la unidad Productora de Cuajone de la empresa Southern Perú Copper Corporation, además del aumento de la extracción de oro (5,4 por ciento).
- En los meses de enero a octubre, la actividad minera sostuvo un crecimiento acumulado de 6,6 por ciento, asociado a los mayores volúmenes de cobre (6,6 por ciento), molibdeno (29,9 por ciento) y plata (4,9 por ciento) a excepción del oro que disminuyó (-30,3 por ciento).

Crecimiento de la producción minera 1/

(Var.% real respecto a similar mes del año anterior)

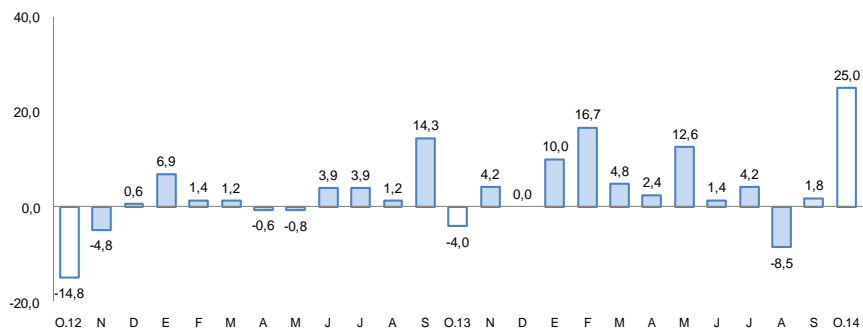

1/ Cifras preliminares.

Fuente: Ministerio de Energía y Minas.

Elaboración: BCRP, Sucursal Arequipa, Departamento de Estudios Económicos

La actividad industrial registró una variación negativa de 32,2 por ciento en el mes de octubre. En los diez meses del año, el sector acumuló un incremento de 1,5 por ciento.

Producción manufacturera 1/

(Variación % real respecto al mismo periodo del año anterior)

Ramas de actividad	Estructura porcentual 2012 1/	Octubre		Enero - Octubre	
		Var.%	Contribución 2/	Var.%	Contribución 2/
MANUFACTURA PRIMARIA					
Conservas y congelado pescado	0,5	-38,4	-0,5	18,5	0,2
Harina y aceite de pescado	0,6	n.a.	0,0	62,2	0,2
Cobre blister	55,2	-41,5	-23,0	-0,2	-0,1
Cátodos de cobre	42,1	-21,3	-8,9	2,5	1,1
Oro refinado	0,2	-25,0	0,0	-6,8	0,0
Plata refinada	1,4	17,6	0,2	8,5	0,1
SECTOR MANUFACTURA	100,0	-32,2	-32,2	1,5	1,5

1/ A precios de 1994.

2/ En base a la estructura de similar periodo de 2013.

Fuente: Ministerios de la Producción y Energía y Minas

Elaboración: BCRP, Sucursal Arequipa. Departamento de Estudios Económicos.

- La **manufactura primaria** en Moquegua en el mes de octubre tuvo una variación negativa de 32,2 por ciento en comparación a igual mes del año 2013, determinada por la menor producción de cobre tanto en blister como en cátodos, oro y congelado de pescado.
- Entre los meses de enero a octubre del presente año, la producción acumulada registró un crecimiento de 1,5 por ciento, explicada por el aumento en casi todos los rubros, siendo más significativo el aumento en harina, aceite y congelado de pescado.

El empleo formal en las empresas de más de 10 trabajadores aumentó ligeramente 0,1 por ciento en octubre. En el periodo acumulado, se registró una mejora de 3,3 por ciento.

Ciudad de Moquegua: Índice mensual de empleo en empresas privadas formales de 10 a más trabajadores (Octubre 2010 = 100)

	Octubre			Enero - Octubre		
	2013	2014	Var.%	2013	2014	Var.%
Extractiva 2/	93,0	93,0	0,0	461,4	467,1	1,2
Industria manufacturera	170,0	143,3	-15,7	768,3	771,6	0,4
Comercio	100,4	93,9	-6,5	519,6	471,5	-9,3
Transporte, almacenes y comunicaciones	117,1	110,0	-6,1	595,9	493,0	-17,3
Servicios 3/	155,1	158,3	2,0	577,5	622,5	7,8
Total	138,9	139,0	0,1	560,2	578,5	3,3

Nota: La información corresponde al primer día de cada mes.

1/ Cifras preliminares.

2/ Conformada por las subramas agricultura, pesca y minería.

3/ Conformada por las subramas servicios prestados a empresas, restaurantes y hoteles, establecimientos financieros, enseñanza, servicios sociales y comunales; y electricidad, gas y agua.

Fuente: MTPE - Encuesta Nacional de Variación del Empleo (ENVME)

Elaboración: BCRP, Sucursal Arequipa. Departamento de Estudios Económicos.

Ciudad de Moquegua: Crecimiento del empleo formal urbano (Var.% con respecto a similar mes del año anterior)

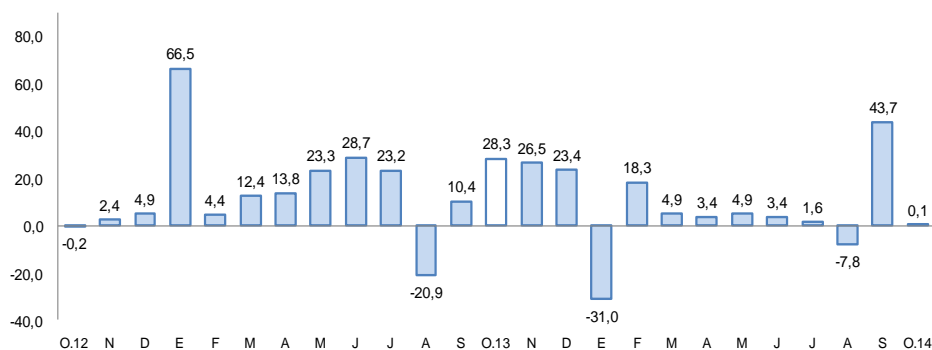

Fuente: Ministerio de Trabajo y Promoción del Empleo.

- El **empleo formal** en empresas privadas formales de 10 a más trabajadores, experimentó un ligero incremento de 0,1 por ciento en octubre; resultado de la mayor demanda del sector servicios (2,0 por ciento), además de mantener su participación el sector extractivo.
- Entre enero y octubre, el empleo acumuló un indicador positivo de 3,3 por ciento, asociado a la evolución del sector extractivo (1,2 por ciento), de servicios (7,8 por ciento) y en menor medida del manufacturero (0,4 por ciento).

El crédito total en la Región (S/. 666,0 millones) se incrementó 6,9 por ciento.

Crédito Directo

(Saldos a fin de periodo en millones de nuevos soles)

	Estructura %	Octubre		Var. %
	Octubre 2014	2013	2014	
Banco de la Nación	4,7	27	31	14,8
Banca múltiple	52,6	320	350	9,4
Instituciones no bancarias	42,8	276	285	3,3
Cajas municipales	31,1	208	207	-0,5
Edpymes	0,0	7	0	n.a.
Financieras	11,7	61	78	27,9
TOTAL	100,0	623	666	6,9
En moneda nacional	84,4	520	562	8,1
En moneda extranjera	15,6	103	104	1,0

1/ En puntos porcentuales.

Fuente: Superintendencia de Banca, Seguros y AFP.

Elaboración: BCRP, Sucursal Arequipa. Departamento de Estudios Económicos.

- La **morosidad** en el mes de octubre fue de 4,8 por ciento, con un aumento de 0,8 puntos respecto a similar mes del año 2013; correspondiendo las tasas más elevadas a las Cajas Municipales de Ahorro y Crédito (7,1 por ciento), Edpymes (6,8 por ciento) y las Empresas Financieras (5,2 por ciento).

Variación de las Colocaciones

(Var. % real con respecto a similar mes del año anterior)

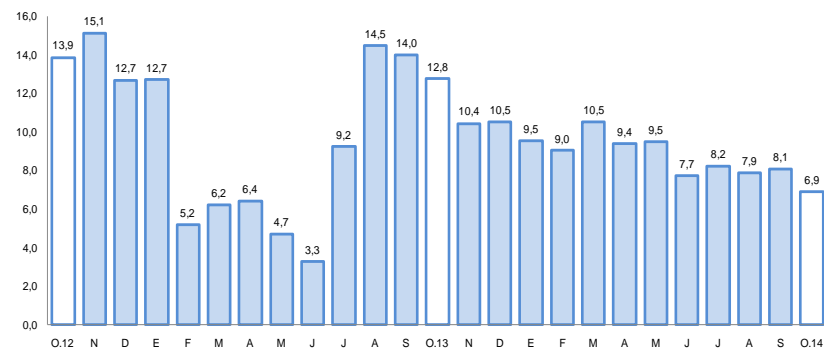

Fuente: Superintendencia de Banca, Seguros y AFP.

Tasa de morosidad 1/ 2/

(Porcentaje)

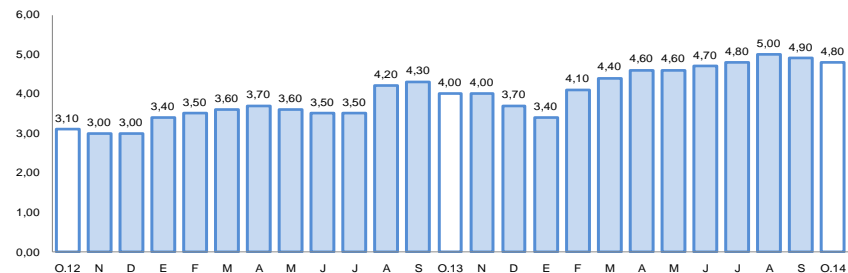

1/Preliminar

2/ Morosidad = (créditos vencidos + créditos en cobranza judicial) / colocaciones brutas.

Fuente: Superintendencia de Banca, Seguros y AFP.

Los depósitos del sistema financiero (S/. 754,0 millones) aumentaron 5,2 por ciento frente a octubre del 2013, correspondiendo el mayor crecimiento a los depósitos a plazo con una participación de 32,6 y un incremento de 11,8 por ciento, en relación al período interanual, le siguen los depósitos de ahorro con una participación de 40,7 por ciento, y un crecimiento del 5,5 por ciento. La expansión de los depósitos en M/N fue de 6,8 por ciento, mientras que los depósitos en M/E disminuyeron en 0,6 por ciento.

Depósitos

(Saldos a fin de periodo en millones de nuevos soles)

	Estructura %		Octubre	
	Octubre 2014	2013	2014	Var. %
Banco de la Nación	21,2	176	160	-9,1
Banca múltiple	59,8	405	451	11,4
Instituciones no bancarias	19,0	136	143	5,1
Cajas municipales	17,9	128	135	5,5
Financieras	1,1	8	8	0,0
TOTAL	100,0	717	754	5,2
Vista	26,7	206	201	-2,4
Ahorro	40,7	291	307	5,5
A plazo	32,6	220	246	11,8
En moneda nacional	78,6	555	593	6,8
En moneda extranjera	21,4	162	161	-0,6

1/ En puntos porcentuales.

Fuente: Superintendencia de Banca, Seguros y AFP.

Elaboración: BCRP, Sucursal Arequipa. Departamento de Estudios Económicos.

Variación de los depósitos

(Var.% real con respecto a similar mes del año anterior)

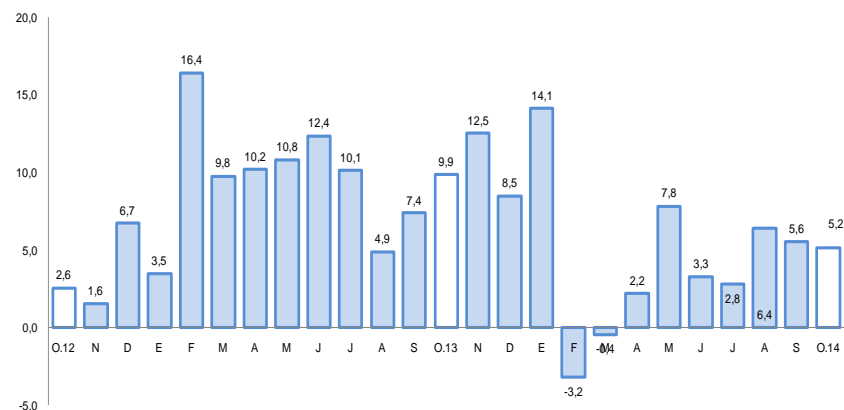

Fuente: Superintendencia de Banca, Seguros y AFP

En octubre, el gasto de capital registró un incremento de 12,4 por ciento comparado con el mismo mes del año anterior. En lo que va del año aumentó 9,7 por ciento.

Gasto de Capital 1/ 2/

(En millones de nuevos soles)

	Octubre			Enero - Octubre		
	2013	2014	Var.% real	2013	2014	Var.% real
Gobierno Nacional	1	3	191,0	7	34	398,6
Gobierno Regional	16	20	21,3	117	191	57,6
Gobiernos locales	27	28	0,6	251	200	-22,7
Total	44	51	12,4	375	425	9,7

1/ Información actualizada al 31 de octubre de 2014.

2/ Comprende la adquisición de activos no financieros

Fuente: Ministerio de Economía y Finanzas.

Elaboración: BCRP, Sucursal Arequipa. Departamento de Estudios Económicos.

Variación de la inversión pública

(Var.% real con respecto a similar mes del año anterior)

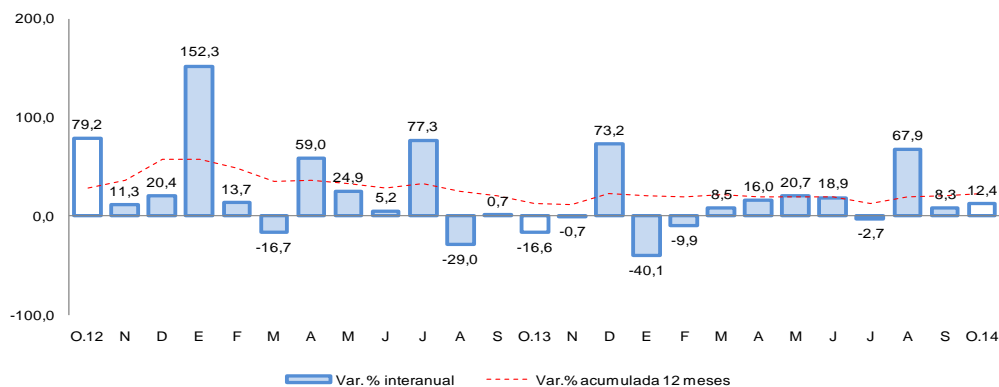

Fuente: Ministerio de Economía y Finanzas.

- En octubre, el **gasto de capital** aumentó en el Gobierno Regional (191,0 por ciento) al igual que el del Gobierno Nacional (21,3 por ciento) y Local (0,6 por ciento).
- Entre los **principales proyectos** que el **Gobierno Nacional** está ejecutando destaca “Mejoramiento del Servicio de Agua para Riego en el Sector de Talice, Provincia de Sánchez Cerro” (S/. 883 mil) ; “Mejoramiento de los Servicios de Bienestar Universitario de la Sede de Mariscal Nieto de la Universidad Nacional de Moquegua” (S/. 369 mil) y “Mejoramiento de los Servicios de Bienestar Universitario de la Sede de Ilo de la Universidad Nacional de Moquegua”, (S/. 303 mil).
- En el **Gobierno Regional** destaca “Mejoramiento de la Red Vial Departamental Moquegua – Arequipa, tramo MO-108 y tramo AR-118” (S/. 6,8 millones); “Ampliación y Mejoramiento del Hospital de Moquegua” (S/. 6,6 millones) y “Ampliación de la Frontera Agrícola Lomas de Ilo” (1,2 millones).
- Los **gobiernos locales** orientaron mayores inversiones a los proyectos; “Mejoramiento de Caminos de Herradura” (S/. 2,3 millones); “Instalación del Canal de Conducción Chirimayuni- Lloque, Provincia de Sánchez Cerro” (S/. 1,4 millones) y “Mejoramiento y Equipamiento de la Infraestructura Educativa J.C. Mariátegui en el Distrito de Torata, Provincia de Mariscal Nieto” (S/. 824 mil).