



Moquegua: Síntesis de Actividad Económica - Julio 2014 -

**Departamento de Estudios Económicos
Sucursal Arequipa**

Viernes, 03 de Octubre de 2014

En el mes de julio del 2014, el sector agropecuario disminuyó 23,3 por ciento al igual que el sector pesca 79,1 por ciento, mientras que el sector minero creció 4,2 por ciento. Entre enero y julio, el sector agropecuario mantuvo una variación negativa de 11,6 por ciento y los sectores pesca y minería experimentaron una evolución positiva de 64,4 y 5,4 por ciento, respectivamente.

Actividad Primaria

- El **sector agropecuario** disminuyó 23,3 por ciento interanual en julio, debido a la menor producción de alfalfa (-27,2 por ciento), maíz amiláceo (-69,7 por ciento), palto (-63,3 por ciento), leche (-0,4 por ciento) y carne de vacuno (-10,3 por ciento). En los siete meses, la actividad agropecuaria continuó con una contracción (-11,6 por ciento), asociada al sub-sector agrícola (-11,2 por ciento) y en menor medida al sub-sector pecuario (-0,4 por ciento).
- El **sector pesquero** cayó 79,1 por ciento, por la menor extracción de anchoveta. Entre enero y julio, el indicador acumulado fue positivo de 64,4, asociado a la extracción de anchoveta para la pesca industrial.
- La **actividad minera** creció 4,2 por ciento, resultado de los mayores volúmenes de cobre (3,6 por ciento), principalmente. A julio, la actividad acumuló una mejora de 5,4 por ciento al mantenerse la evolución creciente en la extracción de cobre (7,5 por ciento).

Crecimiento de la producción agropecuaria 1/ (Evolución % real respecto a similar mes del año anterior)

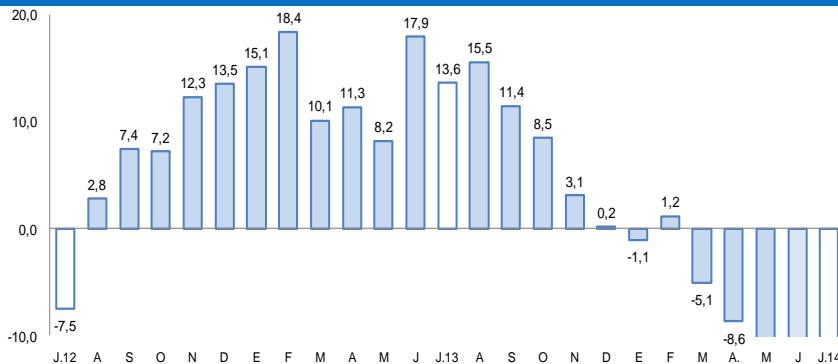

1/ A precios de 2007

Fuente: Gerencia Regional de Agricultura y Riego-Moquegua

Elaboración: BCRP, Sucursal Arequipa, Departamento de Estudios Económicos

Crecimiento de la producción minera 1/ (Evolución % real respecto a similar mes del año anterior)

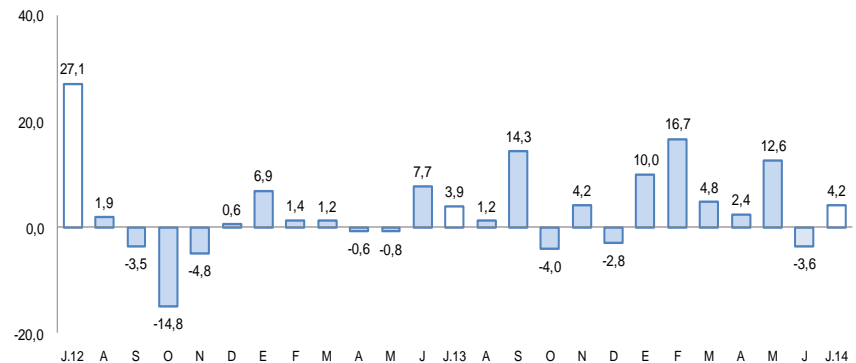

1/ A precios de 2007

Fuente: Ministerio de Energía y Minas.

Elaboración: BCRP, Sucursal Arequipa, Departamento de Estudios Económicos

En julio, se registraron variaciones positivas en la producción industrial (0,7 por ciento), el crédito directo total (8,2 por ciento), el crédito de consumo (10,8 por ciento) y el crédito hipotecario (13,5 por ciento), mientras que los arribos a los establecimientos de hospedaje registró una disminución (-1,3 por ciento) al igual que la inversión pública (2,7 por ciento).

- La **producción del sector manufacturero** aumentó 0,7 por ciento interanual en el mes de julio, al mejorar la producción de cobre blíster. En los siete primeros meses del año, la producción del sector manufacturero mantuvo un indicador positivo de 6,3 por ciento.
- Los **arribos a los establecimientos de hospedaje** cayeron en el mes 1,3 por ciento respecto a igual mes del año 2013, al contraerse la afluencia de turistas extranjeros. En los primeros siete meses del año, los arribos de turistas registraron una contracción de 1,9 por ciento, debido a la caída del turismo nacional.
- El **empleo formal** en las empresas de más de 10 trabajadores en la ciudad de Moquegua creció 1,6 por ciento interanual, impulsado por la mayor demanda de los sectores extractivo (5,9 por ciento), y servicios (6,9 por ciento). Entre enero y julio, el empleo formal registró una ligera mejora de 0,4 por ciento, asociado a un indicador positivo en la mayoría de los sectores.
- El **crédito directo total** en la región se incrementó en julio 8,2 por ciento, en términos nominales, frente a similar mes del año anterior. Los mayores crecimientos correspondieron a los créditos hipotecarios (13,5 por ciento), corporativa, gran y mediana empresa (11,3 por ciento) y de consumo (10,8 por ciento).
- El **gasto de capital** totalizó S/.68,0 millones), mostrando una contracción de 2,7 por ciento en términos reales, debido a la menor inversión de los Gobiernos Locales (46,4 por ciento). En los meses de enero a julio alcanzó los S/.270,0 millones, con una variación positiva de 2,1 por ciento respecto a igual período del año 2013.

Otros indicadores de actividad económica

(Variación % respecto a similar mes del año anterior)

	Feb.14	Mar.14	Abr.14	May.14	Jun.14	Jul.14
Producción industrial 1/	↑ 26,4	↓ -7,5	↑ 23,3	↑ 0,5	↑ 8,3	↑ 0,7
Arribos a establecimientos de hospedaje	↓ -0,7	↓ -4,1	↓ -1,6	↓ -1,5	↑ 1,1	↓ -1,3
Empleo formal urbano 2/	↑ 18,3	↑ 4,9	↑ 3,4	↑ 4,9	↑ 3,4	↑ 1,6
Crédito total 3/	↑ 9,0	↑ 10,5	↑ 9,4	↑ 9,5	↑ 7,7	↑ 8,2
Crédito de consumo 3/	↑ 14,9	↑ 15,1	↑ 13,5	↑ 11,9	↑ 11,4	↑ 10,8
Crédito hipotecario 3/	↑ 26,7	↑ 24,7	↑ 14,3	↑ 12,0	↑ 12,6	↑ 13,5
Inversión pública 1/	↓ -9,9	↑ 8,5	↑ 16,1	↑ 20,7	↑ 18,9	↓ -2,7

1/ En términos reales

2/ En empresas de 10 a más trabajadores situadas en la ciudad de Moquegua

3/ En términos nominales

Fuentes: BCRP - Sucursal Arequipa, SBS, MTPE y MEF.

A julio se vienen ejecutando diferentes obras de infraestructura vial, agrícola, de educación y salud; en los tres niveles de gobierno.

- “Ampliación de la Frontera Agrícola Lomas de Ilo” por S/. 24,4 millones.
- “Mejoramiento de la Red Vial Departamental Moquegua – Arequipa, tramo MO-108 y tramo AR-118” con una inversión en el mes de S/. 3,6 millones.
- “Mejoramiento de caminos de herradura” por S/. 2,3 millones.
- “Construcción de Pistas y Veredas en la Junta Vecinal de San Antonio, Provincia de Mariscal Nieto” por S/. 1,1 millones.
- “Mejoramiento y Equipamiento de la Infraestructura Educativa Primaria y Secundaria J.C. Mariátegui de Torata” con una inversión de S/. 991 mil .

El sector agropecuario registró una variación negativa de 23,3 por ciento, asociada a la contracción de la actividad agrícola (26,1 por ciento) y pecuaria (6,4 por ciento). En los primeros siete meses del año, el valor agropecuario mantuvo un indicador negativo (11,6 por ciento), resultado de la caída de la actividad agrícola (-12,8 por ciento) y en menor medida de la pecuaria (-3,0 por ciento).

Producción de principales productos agropecuarios 1/

(Miles de toneladas)

Subsectores	Estructura Porcentual 2012 2/	Julio			Enero - Julio				
		2013	2014	Var.%	Contribución al crecimiento 3/		2013	2014	Var.%
SECTOR AGRICOLA	86,2			-26,1	-22,4			-12,8	-11,2
Maíz amiláceo	0,7	0,0	0,0	-69,7	-0,2	0,8	0,8	-4,4	0,0
Maíz amarillo duro	0,1	0,0	0,0	330,0	0,2	0,1	0,1	19,8	0,0
Papa	2,7	0,6	0,8	29,2	0,6	7,1	7,1	-0,5	0,0
Yuca	0,0	0,0	0,0	n.d.	n.d.	0,0	0,0	n.d.	n.d.
Trigo	0,1	0,1	0,0	-57,4	-0,2	0,1	0,1	-42,2	0,0
Cebada grano	0,1	0,1	0,1	-24,4	-0,1	0,2	0,1	-41,7	0,0
Haba grano verde	0,2	0,0	0,0	66,7	0,0	0,2	0,3	24,7	0,0
Cebolla	1,0	0,0	0,0	n.d.	n.d.	3,3	1,3	-61,8	-1,1
Alfalfa	72,1	58,9	42,9	-27,2	-20,5	417,1	345,6	-17,1	-11,9
Palto	3,5	0,8	0,3	-63,3	-4,2	4,5	5,2	15,3	0,8
Manzano	0,3	0,0	0,0	n.d.	n.d.	0,6	0,5	-18,6	-0,1
Vid	3,9	0,0	0,0	n.d.	n.d.	3,8	4,8	26,3	1,4
Olivo	0,8	0,0	0,1	187,8	1,5	0,4	0,3	-28,1	-0,2
Chirimoyo	0,2	0,0	0,1	n.d.	n.d.	0,2	0,2	-11,5	0,0
Damasco	0,6	0,0	0,0	n.d.	n.d.	0,0	0,0	n.d.	n.d.
SECTOR PECUARIO	13,8			-6,4	-0,9			-3,0	-0,4
Carne de ave 4/	0,3	0,0	0,0	7,1	0,0	0,1	0,1	3,6	0,0
Carne de Alpaca 4/	0,2	0,0	0,0	-52,6	-0,2	0,1	0,1	-40,4	-0,1
Carne de Llama 4/	0,3	0,0	0,0	-37,7	-0,1	0,1	0,0	-41,9	-0,1
Carne de caprino 4/	0,0	0,0	0,0	-21,5	0,0	0,0	0,0	-14,0	0,0
Carne de ovino 4/	0,3	0,0	0,0	-20,3	-0,1	0,1	0,1	-13,3	0,0
Carne de porcino 4/	1,1	0,1	0,1	-18,3	-0,3	0,4	0,3	-11,4	-0,1
Carne de vacuno 4/	2,6	0,1	0,1	-10,3	-0,3	0,7	0,7	-3,9	-0,1
Huevo	0,4	0,0	0,0	-0,6	0,0	0,1	0,1	-0,4	0,0
Leche	8,6	1,3	1,3	-0,4	0,0	9,5	9,6	1,1	0,1
SECTOR AGROPECUARIO	100,0			-23,3	-23,3			-11,6	-11,6

1/ Cifras preliminares.

2/ A precios de 2007

3/ En base a la estructura de similar periodo de 2013.

4/ Peso neto.

Fuente: Gerencia Regional de Agricultura y Riego-Moquegua

Elaboración: BCRP, Sucursal Arequipa. Departamento de Estudios Económicos.

El **subsector agrícola** en el mes, explica su caída en los menores volúmenes producidos de alfalfa (-27,2 por ciento), maíz amiláceo (-69,7 por ciento) y palto (-63,3 por ciento), principalmente. Entre enero y julio el sub-sector agrícola, mantiene una caída, relacionada a la menor producción de los cultivos alfalfa (-17,1 por ciento), cebolla (-61,8 por ciento), papa (-0,5 por ciento) y en menor medida de manzano (-18,6 por ciento), maíz amiláceo (-4,4 por ciento) y olivo (-28,1 por ciento).

La contracción del **sub-sector pecuario** en el mes, se explica por la disminución en las líneas pecuarias productoras de leche fresca (-0,4 por ciento), además de carne de vacuno (-10,3 por ciento), de porcino (-18,3 por ciento) de huevos de ave (-0,6 por ciento) y de carne de camélidos. A julio, la actividad pecuaria mostró una variación negativa, asociada a la línea de carne de vacuno (-3,9 por ciento), de porcino (-11,4 por ciento), de alpaca (-40,4 por ciento) y de llama (-41,9 por ciento); además de huevo (-0,4 por ciento).

El sector pesca cayó en julio 79,1 por ciento con relación al igual mes del año anterior. En el acumulado a julio, la actividad pesquera registró una mejora de 64,4 por ciento.

Producción pesquera 1/
(En TM)

	Julio			Enero - Julio		
	2013	2014	Var.%	2013	2014	Var.%
Consumo Humano Directo	1 737	892	-48,6	10 951	16 682	52,3
Fresco	586	627	7,0	5 652	8 825	56,2
Congelado	1 151	266	-76,9	5 230	7 857	50,2
Consumo Humano Indirecto	59 987	7 749	-87,1	75 160	110 155	46,6
SECTOR PESCA 2/			-79,1			64,4

1/ Cifras preliminares.

2/ A precios de 2007

Fuente: Ministerio de la Producción

Elaboración: BCRP, Sucursal Arequipa, Departamento de Estudios Económicos.

- En julio la **actividad pesquera** cayó 79,1 por ciento, explicado por la menor extracción de anchoveta para la línea industrial, además de la pesca de consumo humano directo, en su línea de congelado.
- A julio, el sector acumuló una mejora de 64,4 por ciento, explicada por la mejora en la extracción de anchoveta para la línea de consumo indirecto (46,6 por ciento), además de la de consumo humano directo (52,3 por ciento), asociada a las líneas de fresco y congelado.
- En julio, el precio promedio de la harina de pescado fue US\$ 1 800,0 por tonelada, resultando superior en 1,4 por ciento, en relación al mes anterior.

Cotización de la harina de pescado
(US\$/tonelada - Hamburgo)

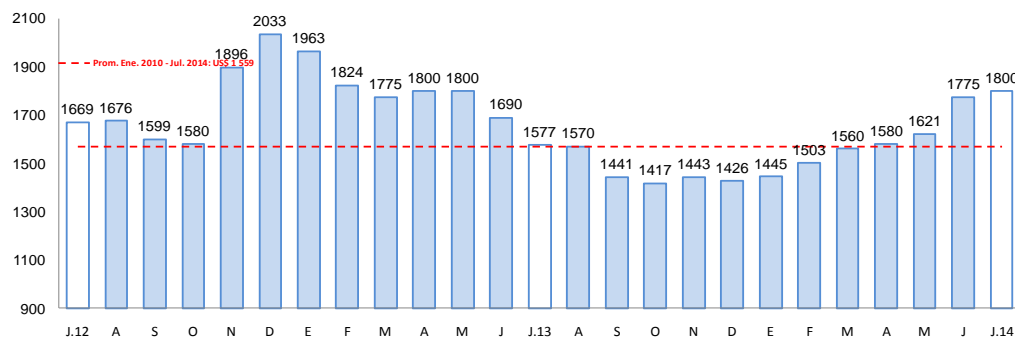

Fuente: Bloomberg.

Elaboración: BCRP, Sucursal Arequipa, Departamento de Estudios Económicos

El sector minero creció 4,2 por ciento en el interanual de julio; mientras que en los primeros siete meses del año, acumuló un crecimiento de 5,4 por ciento.

Producción Minera 1/

(Var. % real respecto al mismo periodo del año anterior)

Mineral	Estructura Porcentual 2012 2/	Julio				Enero - Julio			
		2013	2014	Var.%	Contribución 3/	2013	2014	Var.%	Contribución 3/
Cobre (TMF)	73,4	15 251	15 801	3,6	2,6	98 716	106 158	7,5	5,5
Oro (KFG)	9,8	481	338	-29,7	-2,7	3 379	2 148	-36,4	-3,6
Plata (KGF)	3,5	10 682	9 677	-9,4	-0,3	75 795	72 031	-5,0	-0,2
Molibdeno (TMF)	13,3	296	386	30,4	4,6	1 736	2 202	26,9	3,7
SECTOR MINERIA 2/	100,0			4,2	4,2			5,4	5,4

1/ Cifras preliminares.

2/ A precios de 2007

3/ En base a la estructura de similar periodo de 2013.

Fuente: Ministerio de Energía y Minas.

Elaboración: BCRP, Sucursal Arequipa. Departamento de Estudios Económicos.

- En julio, la **actividad minera** registró una expansión de 4,2 por ciento, frente a igual periodo de 2013, impulsada por la mayor producción de cobre (3,6 por ciento) y molibdeno (30,4 por ciento).
- En los meses de enero a julio, la actividad minera acumuló un crecimiento de 5,4 por ciento, al sostenerse una mayor extracción de cobre (7,5 por ciento) y molibdeno (26,9 por ciento).

Crecimiento de la producción minera 1/

(Var.% real respecto a similar mes del año anterior)

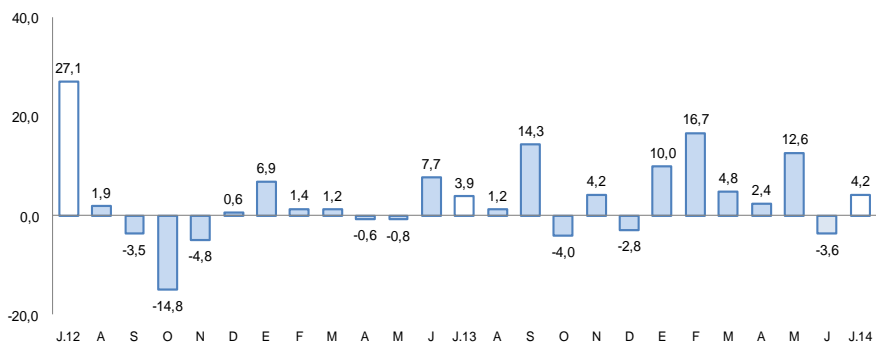

1/ Cifras preliminares.

Fuente: Ministerio de Energía y Minas.

Elaboración: BCRP, Sucursal Arequipa, Departamento de Estudios Económicos

La actividad industrial registró una ligera variación positiva de 0,7 por ciento en el mes de julio. En los siete meses del año, el sector acumuló un incremento de 6,3 por ciento.

Producción manufacturera 1/

(Variación % real respecto al mismo periodo del año anterior)

Ramas de actividad	Estructura porcentual 2012 1/	Julio		Enero - Julio	
		Var.%	Contribución 2/	Var.%	Contribución 2/
MANUFACTURA PRIMARIA					
Conservas y congelado pescado	0,5	-87,3	-1,0	76,3	0,5
Harina y aceite de pescado	0,6	-83,8	-1,6	127,2	0,5
Cobre blister	55,2	7,8	3,9	5,8	3,0
Cátodos de cobre	42,1	-1,9	-0,9	4,9	2,3
Oro refinado	0,2	-5,3	0,0	-2,3	0,0
Plata refinada	1,4	23,5	0,3	3,5	0,0
SECTOR MANUFACTURA	100,0	0,7	0,7	6,3	6,3

1/ A precios de 1994.

2/ En base a la estructura de similar periodo de 2013.

Fuente: Ministerios de la Producción y Energía y Minas

Elaboración: BCRP, Sucursal Arequipa. Departamento de Estudios Económicos.

- La **manufactura primaria** registró una variación positiva de 0,7 por ciento en julio, determinada por la mayor producción de cobre blister así como de plata refinada.
- En el periodo de enero a julio del año, la producción sostuvo una variación acumulada de 6,3 por ciento, explicada por el aumento registrado en casi todos los rubros, a excepción de oro refinado.

El empleo formal en las empresas de más de 10 trabajadores creció 1,6 por ciento en julio. Mientas que en entre enero y julio, el empleo acumuló una ligera mejora de 0,4 por ciento.

Ciudad de Moquegua: Índice mensual de empleo en empresas privadas formales de 10 a más trabajadores (Octubre 2010 = 100)

	Julio			Enero - Julio		
	2013	2014	Var.%	2013	2014	Var.%
Extractiva 2/	89,5	94,7	5,9	323,2	325,9	0,8
Industria manufacturera	186,7	143,3	-23,2	511,7	556,7	8,8
Comercio	106,2	93,6	-11,9	370,4	332,1	-10,3
Transporte, almacenes y comunicaciones	113,5	78,0	-31,3	422,1	342,3	-18,9
Servicios 3/	154,9	165,6	6,9	415,6	430,5	3,6
Total	139,0	141,2	1,6	399,8	401,5	0,4

Nota: La información corresponde al primer día de cada mes.

1/ Cifras preliminares.

2/ Conformada por las subramas agricultura, pesca y minería.

3/ Conformada por las subramas servicios prestados a empresas, restaurantes y hoteles, establecimientos financieros, enseñanza, servicios sociales y comunales; y electricidad, gas y agua.

Fuente: MITE - Encuesta Nacional de Variación del Empleo (ENVME)

Elaboración: BCRP, Sucursal Arequipa. Departamento de Estudios Económicos.

- El **empleo formal** en las empresas de más de 10 trabajadores, creció 1,6 por ciento en julio; resultado del dinamismo mostrado por los sectores extractivo (5,9 por ciento) y servicios (6,9 por ciento).
- Entre enero y julio, el empleo acumuló una ligera de 0,4 por ciento; asociado a las actividades manufacturera (8,8 por ciento), de servicios (3,6 por ciento) y extractiva (0,8 por ciento).

Ciudad de Moquegua: Crecimiento del empleo formal urbano (Var.% con respecto a similar mes del año anterior)

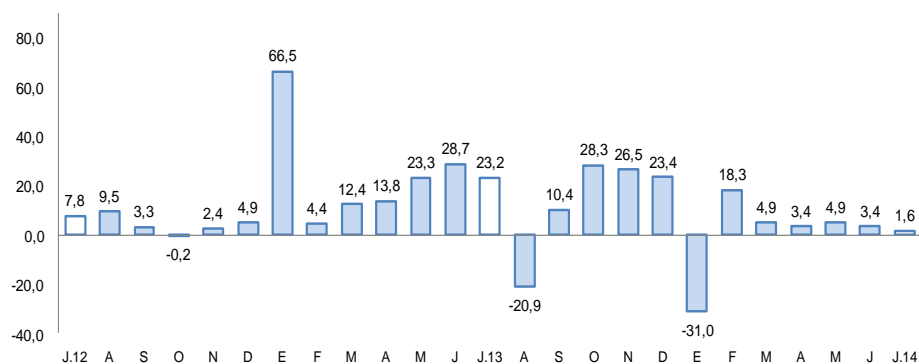

Fuente: Ministerio de Trabajo y Promoción del Empleo.

El crédito total en la Región (S/. 659,8 millones) se incrementó 8,2 por ciento. El crédito hipotecario creció 13,5 por ciento y el de consumo 10,8 por ciento.

Crédito Directo

(Saldos a fin de periodo en millones de nuevos soles)

	Estructura %		Julio		Var. %
	Julio 2014	2013	2014		
Banco de la Nación	4,5	26,5	29,8	12,5	
Banca múltiple	52,0	319,0	343,0	7,5	
Instituciones no bancarias	43,5	264,1	287,0	8,7	
Cajas municipales	31,9	200,6	210,3	4,8	
Edpymes	0,0	7,1	0,2	-97,2	
Financieras	11,6	56,4	76,5	35,6	
TOTAL	100,0	609,6	659,8	8,2	
Corporativo, gran y mediana empresa	15,9	94,0	104,5	11,3	
Consumo	35,8	213,4	236,4	10,8	
Hipotecario	11,1	64,4	73,1	13,5	
Pequeña empresa	24,8	153,2	163,9	7,0	
Microempresa	12,4	84,6	81,8	-3,3	
En moneda nacional	83,3	499,4	549,3	10,0	
En moneda extranjera	16,7	110,2	110,5	0,3	

1/ En puntos porcentuales.

Fuente: Superintendencia de Banca, Seguros y AFP.

Elaboración: BCRP, Sucursal Arequipa. Departamento de Estudios Económicos.

- La **morosidad** fue de 4,8 por ciento, con un incremento de 1,3 puntos respecto a la registrada en igual período del año 2013; correspondiendo las tasas más elevadas a las EdPymes (11,0 por ciento), Cajas Municipales (6,4 por ciento) y empresas financieras (4,8 por ciento).

Variación de las Colocaciones

(Var.% real con respecto a similar mes del año anterior)

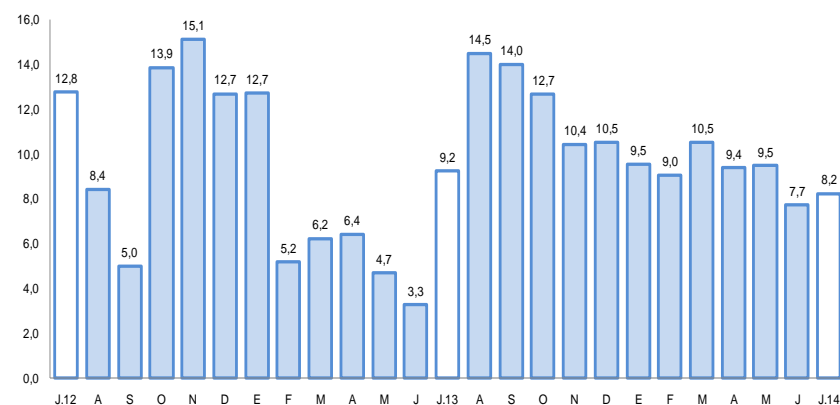

Fuente: Superintendencia de Banca, Seguros y AFP.

Tasa de morosidad 1/ 2/

(Porcentaje)

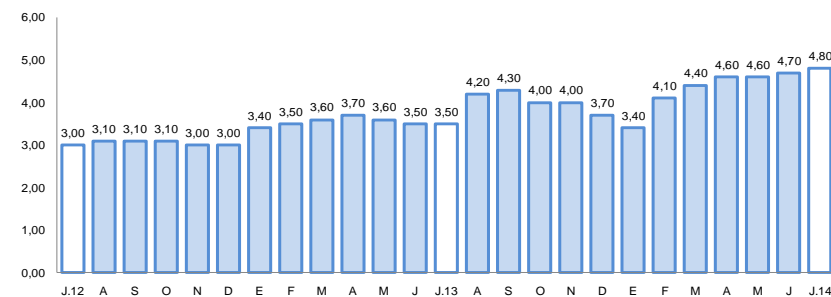

1/Preliminar

2/ Morosidad = (créditos vencidos + créditos en cobranza judicial) / colocaciones brutas.

Fuente: Superintendencia de Banca, Seguros y AFP.

Los depósitos del sistema financiero (S/. 742,2 millones) aumentaron 2,8 por ciento frente a julio del 2013, correspondiendo al mayor crecimiento a los depósitos a plazo (6,1 por ciento), seguido de los de ahorro (3,4 por ciento). La expansión de los depósitos en M/N fue de 1,6 por ciento y los depósitos en M/E crecieron 7,2 por ciento.

Depósitos

(Saldos a fin de periodo en millones de nuevos soles)

	Estructura %		Julio	
	Julio 2014	2013	2014	Var. %
Banco de la Nación	21,8	174,3	161,7	-7,2
Banca múltiple	58,6	414,8	434,9	4,8
Instituciones no bancarias	19,6	133,0	145,6	9,5
Cajas municipales	18,5	124,7	137,7	10,4
Financieras	1,1	8,3	7,9	-4,8
TOTAL	100,0	722,1	742,2	2,8
Vista	27,7	208,8	205,5	-1,6
Ahorro	40,5	291,1	300,9	3,4
A plazo	31,8	222,2	235,8	6,1
En moneda nacional	77,7	567,5	576,5	1,6
En moneda extranjera	22,3	154,6	165,7	7,2

1/ En puntos porcentuales.

Fuente: Superintendencia de Banca, Seguros y AFP.

Elaboración: BCRP, Sucursal Arequipa. Departamento de Estudios Económicos.

Variación de los depósitos

(Var. % real con respecto a similar mes del año anterior)

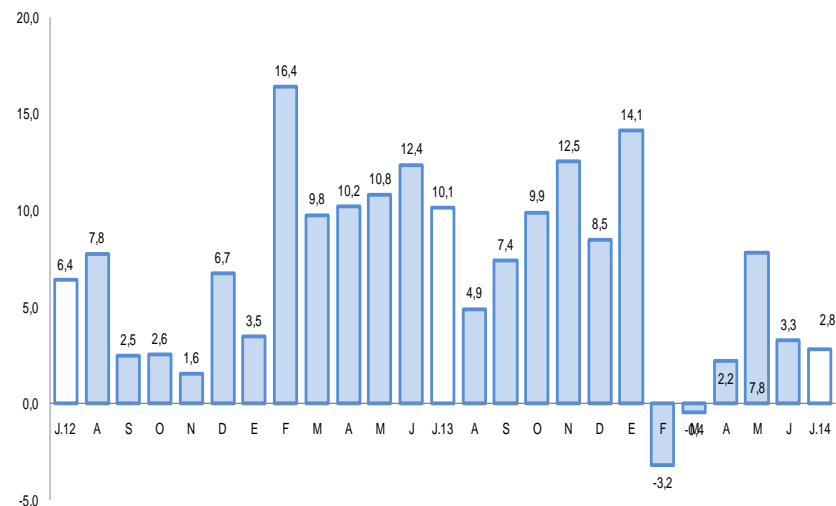

En julio el Gasto de capital registró una caída de 2,7 por ciento comparado con el mismo mes del año anterior. En lo que va del año aumentó 2,1 por ciento.

Gasto de Capital 1/ 2/

(En millones de nuevos soles)

	Julio			Enero - Julio		
	2013	2014	Var.%real	2013	2014	Var.%real
Gobierno Nacional	1,0	5,0	499,2	3,0	27,0	912,3
Gobierno Regional	16,0	35,0	118,4	74,0	127,0	65,8
Gobiernos locales	51,0	28,0	-46,4	179,0	116,0	-37,5
Total	68,0	68,0	-2,7	256,0	270,0	2,1

1/ Información actualizada al 31 de agosto de 2014.

2/ Comprende la adquisición de activos no financieros

Fuente: Ministerio de Economía y Finanzas.

Elaboración: BCRP, Sucursal Arequipa. Departamento de Estudios Económicos.

Variación de la inversión pública

(Var.% real con respecto a similar mes del año anterior)

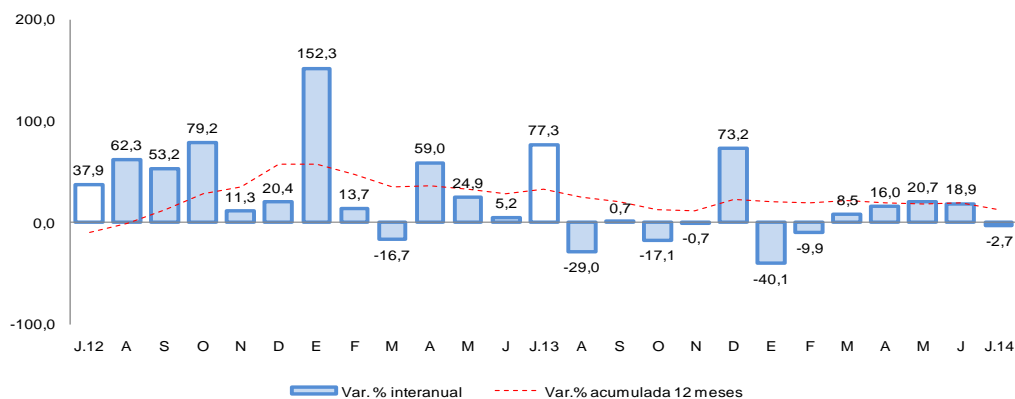

Fuente: Ministerio de Economía y Finanzas.

- En julio la inversión totalizó S/. 68,0 millones; aumentando en el Gobierno Regional (118,4 por ciento) y en el Gobierno Nacional (499,2 por ciento); mientras que en los gobiernos locales disminuyeron (-46,4 por ciento).
- Entre los **principales proyectos** que el Gobierno Nacional está ejecutando destaca “Desarrollo Institucional de la Universidad Nacional de Moquegua”, con una inversión de S/. 930 mil; “Mejoramiento de la Infraestructura de Riego en la Comunidad Escacha, Provincia Sánchez Cerro”, con una inversión de S/. 588 mil y “Mejoramiento de la Infraestructura de Riego en el Centro Poblado de Anascapa, Provincia Sánchez Cerro”, con una inversión de S/. 544 mil.
- En el Gobierno Regional destacan los proyectos “Ampliación de la Frontera Agrícola Lomas de Ilo” por S/. 24,4 millones; “Mejoramiento de la Red Vial Departamental Moquegua – Arequipa, tramo MO-108 y tramo AR-118” con una inversión en el mes de S/. 3,6 millones; “Ampliación y Mejoramiento del Hospital de Moquegua”, con S/. 684 mil y “Mejoramiento del Servicio Educativo con Metodologías Pedagógicas de Enseñanza y Aprendizaje en las Áreas Curriculares de Comunicación y Matemáticas” con S/. 493,4 mil.
- Los Gobiernos Locales vienen ejecutando obras como “Mejoramiento de Caminos de Herradura” por S/. 2,3 millones; “Construcción de Pistas y Veredas en la Junta Vecinal de San Antonio, Provincia de Mariscal Nieto” por S/. 1,1 millones; “Mejoramiento y Equipamiento de la Infraestructura Educativa Primaria y Secundaria J.C. Mariátegui de Torata” con una inversión de S/. 991 mil y “Construcción de Pistas y Veredas en la Junta Vecinal Los Pioneros, Provincia de Mariscal Nieto” con S/. 962 mil.