



Moquegua: Síntesis de Actividad Económica - Mayo 2014 -

**Departamento de Estudios Económicos
Sucursal Arequipa**

Martes, 22 de Julio de 2014

En el mes de mayo de 2014, el sector agropecuario disminuyó 16,9 por ciento, por el contrario el sector minero se expandió 12,6 por ciento al igual que el sector pesca 476,6 por ciento. Entre enero y mayo, el sector agropecuario registró una variación negativa de 6,7 por ciento, la minería y pesca aumentaron 9,1 y 289,0 por ciento, respectivamente.

Actividad Primaria

- El **sector agropecuario** disminuyó 16,9 por ciento interanual en mayo, debido a la menor producción de alfalfa (-24,1 por ciento), papa (-38,8 por ciento), cebolla (-50,6 por ciento), maíz amiláceo (-6,2 por ciento), trigo (-78,9 por ciento), haba de grano verde (-76,8 por ciento), cebada grano (-17,4 por ciento), manzano (-85,4) y chirimoyo (-84,6 por ciento). En los cinco meses, la actividad agropecuaria registró una variación negativa (-6,7 por ciento), asociada al sub-sector agrícola (-7,4 por ciento) y en menor medida al sub-sector pecuario (-1,8 por ciento).
- La **actividad minera** creció 12,6 por ciento, resultado de los mayores volúmenes de cobre (17,9 por ciento), principalmente. A mayo, la actividad acumuló un crecimiento de 9,1 por ciento debido a la evolución de cobre (0,5 por ciento) y molibdeno (3,9 por ciento).

Crecimiento de la producción agropecuaria

(Evolución % real respecto a similar mes del año anterior)

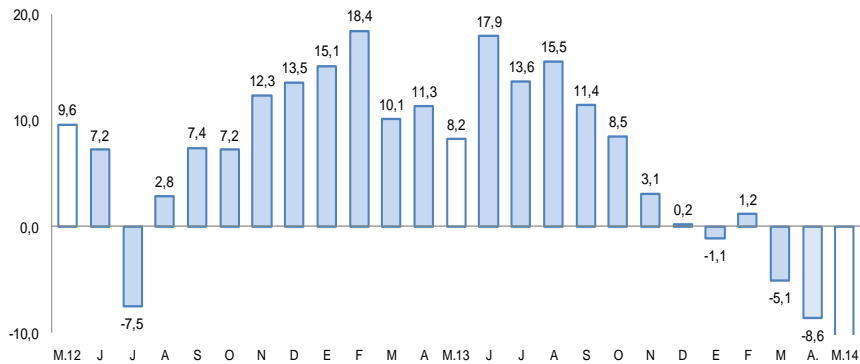

Fuente: Gerencia Regional de Agricultura y Riego-Moquegua
Elaboración: BCRP, Sucursal Arequipa, Departamento de Estudios Económicos

Crecimiento de la producción minera

(Evolución % real respecto a similar mes del año anterior)

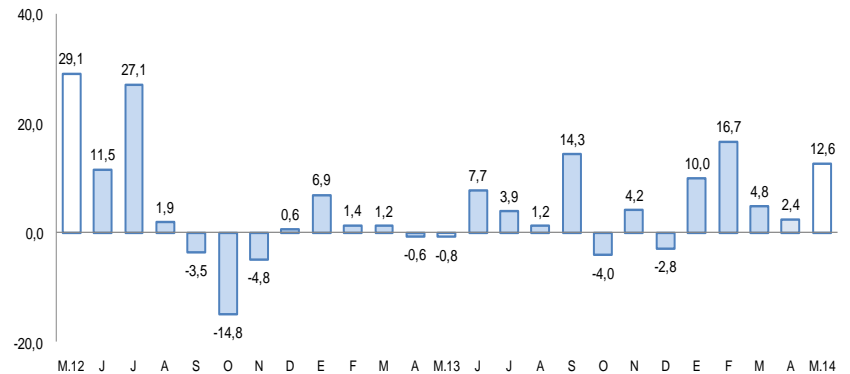

Fuente: Ministerio de Energía y Minas.
Elaboración: BCRP, Sucursal Arequipa, Departamento de Estudios Económicos

En mayo, el crédito hipotecario creció (12,0 por ciento), el crédito de consumo (11,9 por ciento), el crédito directo total (9,5 por ciento), inversión pública (16,1 por ciento); la producción industrial aumentó (0,5 por ciento) y disminuyeron los arribos a los establecimientos de hospedaje (5,7 por ciento).

- La **producción del sector manufacturero** aumentó 0,5 por ciento interanual en el mes de mayo, al mejorar la producción de productos mineros y pesqueros. En los cinco meses del año, la producción del sector manufacturero mantuvo un indicador positivo de 7,2 por ciento.
- Los **arribos a los establecimientos de hospedaje** cayeron en el mes 5,7 por ciento respecto a igual mes del año 2013, al contraerse la afluencia de turistas nacionales y extranjeros. En los primeros cinco meses del año, los arribos de turistas registraron una contracción de 3,3 por ciento, por la caída del turismo interno.
- El **empleo formal** en las empresas de más de 10 trabajadores en la ciudad de Moquegua creció 4.9 por ciento interanual, impulsado por la mayor demanda de los sectores manufacturero (19,0 por ciento) y servicios (9,5 por ciento). Entre enero y mayo, el empleo formal se contrajo 0,7 por ciento, al persistir un indicador negativo en la mayoría de los sectores.
- El **crédito directo total** se incrementó 9,5 por ciento en mayo, en términos nominales, frente a similar mes del año anterior. Los mayores crecimientos correspondieron a los créditos corporativos, gran y mediana empresa (17,0 por ciento), hipotecario (12,0 por ciento) y de consumo (11,9 por ciento).
- La **inversión pública** (S/.47,0 millones) aumentó 20,7 por ciento interanual en términos reales, debido a la mayor inversión del Gobierno Nacional (1 812,9 por ciento) y del Gobierno Regional (68,8 por ciento). Entre enero y mayo, la inversión acumulada alcanzó los 157,8 millones de nuevos soles, con una variación positiva de 6,4 por ciento respecto a igual período del año 2013.

Otros indicadores de actividad económica

(Variación % respecto a similar mes del año anterior)

	Dic.13	Ene.14	Feb.14	Mar.14	Abr.14	May.14
Producción industrial 1/	↓ -3,2	↑ 1,3	↑ 26,4	↓ -7,5	↑ 23,3	↑ 0,5
Aribos a establecimientos de hospedaje	↑ 3,3	↓ -3,3	↓ -0,7	↓ -4,1	↓ -1,6	↓ -1,5
Empleo formal urbano 2/	↑ 23,4	↓ -31,0	↑ 18,3	↑ 4,9	↑ 3,4	↑ 4,9
Crédito total 3/	↑ 10,5	↑ 9,5	↑ 9,0	↑ 10,5	↑ 9,4	↑ 9,5
Crédito de consumo 3/	↑ 14,7	↑ 14,6	↑ 14,9	↑ 15,1	↑ 13,5	↑ 11,9
Crédito hipotecario 3/	↑ 29,8	↑ 29,2	↑ 26,7	↑ 24,7	↑ 14,3	↑ 12,0
Inversión pública 1/	↑ 73,2	↓ -40,1	↓ -9,9	↑ 8,5	↑ 16,1	↑ 20,7

1/ En términos reales

2/ En empresas de 10 a más trabajadores situadas en la ciudad de Moquegua

3/ En términos nominales

Fuentes: BCRP - Sucursal Arequipa, SBS, MTPE y MEF.

A mayo se vienen ejecutando obras de Ampliación de frontera Agrícola con un valor de S/. 9,6 millones de soles, Infraestructura vial S/. 6,5 millones, mejoramiento del sistema de Riego por S/. 830,9 miles, Educación S/. 866,6 mil y Salud con un valor de S/. 538,4 miles de soles.

- “Ampliación de la Frontera Agrícola Lomas de Ilo”, por un valor de S/. 9,6 millones de nuevos soles.
- “Mejoramiento de la Red Vial Departamental Moquegua – Arequipa, tramo MO-108 y tramo AR-188” por la suma de 4,2 millones de nuevos soles.
- “Mejoramiento de caminos de herradura” por S/. 1,5 millones.
- “Mejoramiento de Instituciones educativas” por un monto de S/. 866,6 mil nuevos soles.
- “Mejoramiento de Calles y Pasajes en el Centro Urbano de Torata” por la suma de 754,1 mil nuevos soles.

El sector agropecuario registró una variación negativa de 16,9 por ciento, asociada a la contracción de la actividad agrícola (-18,9 por ciento) y pecuario (-2.0 por ciento). En los cinco meses del año, el sector agropecuario mantuvo un indicador negativo (-6,7 por ciento), resultado de la caída de la actividad agrícola (-7,4 por ciento) y en menor medida de la pecuaria (-1,8 por ciento).

Producción de principales productos agropecuarios 1/

(Miles de toneladas)

Subsectores	Estructura Porcentual 2012 2/	Mayo			Enero - Mayo				
		2013	2014	Var.%	Contribución al crecimiento 3/		2013	2014	Var.%
SECTOR AGRICOLA	86,2			-18,9	-16,8			-7,4	-6,4
Maíz amiláceo	0,7	0,4	0,4	-6,2	-0,1	0,6	0,7	4,1	0,0
Maíz amarillo duro	0,1	0,0	0,0	300,0	0,1	0,1	0,1	-3,3	0,0
Papa	2,7	1,6	1,0	-38,8	-1,5	5,3	5,5	4,5	0,1
Yuca	0,0	0,0	0,0	n.d.	n.d.	0,0	0,0	n.d.	n.d.
Trigo	0,1	0,0	0,0	-78,9	-0,1	0,1	0,0	-54,5	0,0
Cebada grano	0,1	0,0	0,0	-17,4	0,0	0,1	0,0	-44,1	0,0
Haba grano verde	0,2	0,1	0,0	-76,8	0,0	0,2	0,3	34,6	0,0
Cebolla	1,0	0,6	0,3	-50,6	-2,6	3,1	1,2	-62,5	-1,5
Alfalfa	72,1	61,5	46,6	-24,1	-15,0	297,8	257,7	-13,5	-9,4
Palto	3,5	1,2	1,3	8,9	0,4	2,6	4,1	58,18	1,7
Manzano	0,3	0,1	0,0	-85,4	-0,3	0,5	0,5	-7,5	0,0
Vid	3,9	0,3	0,6	95,2	10,5	3,8	4,7	25,4	2,2
Olivo	0,8	0,0	0,0	n.d.	n.d.	0,0	0,0	n.d.	n.d.
Chirimoyo	0,2	0,1	0,0	-84,6	0,0	0,1	0,0	-74,4	0,0
Damasco	0,6	0,0	0,0	n.d.	n.d.	0,0	0,0	n.d.	n.d.
SECTOR PECUARIO	13,8			-2,0	-0,2			-1,8	-0,2
Carne de ave 4/	0,3	0,0	0,0	6,5	0,0	0,1	0,1	1,5	0,0
Carne de Alpaca 4/	0,2	0,0	0,0	-47,6	-0,1	0,1	0,0	-35,1	-0,1
Carne de Llama 4/	0,2	0,0	0,0	-45,8	-0,1	0,1	0,0	-42,8	-0,1
Carne de caprino 4/	0,0	0,0	0,0	-8,2	0,0	0,0	0,0	-12,0	0,0
Carne de ovino 4/	0,3	0,0	0,0	-6,6	0,0	0,0	0,0	-10,0	0,0
Carne de porcino 4/	1,1	0,1	0,1	-12,4	-0,1	0,3	0,2	-8,0	-0,1
Carne de vacuno 4/	2,6	0,1	0,1	14,2	0,3	0,5	0,5	-5,6	-0,1
Huevo	0,4	0,0	0,0	-4,2	0,0	0,1	0,1	0,3	0,0
Leche	8,6	1,4	1,4	-1,7	-0,1	6,8	7,0	2,7	0,2
SECTOR AGROPECUARIO	100,0			-16,9	-16,9			-6,7	-6,7

1/ Cifras preliminares.

2/ A precios de 2007

3/ En base a la estructura de similar periodo de 2013.

4/ Peso neto.

Fuente: Gerencia Regional de Agricultura y Riego-Moquegua

Elaboración: BCRP, Sucursal Arequipa. Departamento de Estudios Económicos.

- El **subsector agrícola** en el mes, explica su caída en los menores volúmenes producidos de alfalfa (-24,1 por ciento), papa (-38,8 por ciento), cebolla (-50,6 por ciento), maíz amiláceo (-6,2 por ciento); además de trigo (-78,9 por ciento), haba grano verde (-76,8 por ciento), cebada grano (-17,4 por ciento, manzano (-85,4 por ciento) y chirimoyo (-84,6 por ciento). Entre enero y mayo el sub-sector agrícola, mantiene una caída, relacionada a la menor producción de los cultivos de alfalfa (-13,5 por ciento), cebolla (-62,5 por ciento) y en menor medida de manzano (-7,5 por ciento), maíz amarillo (-3,3 por ciento), trigo (-54,5 por ciento) y cebada grano (-44,1 por ciento).

- La caída del **sub-sector pecuario** en el mes, se explica por la disminución en la producción de leche fresca (-1,7 por ciento), además de carne de porcino (-12,4 por ciento), de huevos de ave (-4,2 por ciento) y de camélidos. A mayo, la actividad pecuaria mostró una variación negativa, asociada a la línea de carne de vacuno (-5,6 por ciento), de porcino (-8,0 por ciento), de alpaca (-35,1 por ciento) y de llama (-42,8 por ciento).

El sector pesca creció en mayo 476,6 por ciento con relación al similar mes del 2013. En el acumulado a mayo, la actividad pesquera registró un crecimiento de 289,0 por ciento.

Producción pesquera 1/ (En TM)

	Mayo			Enero - Mayo		
	2013	2014	Var.%	2013	2014	Var.%
Consumo Humano Directo	1 824	3 608	97,8	6 762	12 936	91,3
Fresco	549	1 393	153,6	3 923	6 562	67,3
Congelado	1 275	2 215	73,8	2 839	6 374	124,5
Consumo Humano Indirecto	0	42 996	n.d.	1 201	88 197	7243,6
SECTOR PESCA 2/			476,6			289,0

1/ Cifras preliminares.

2/ A precios de 2007

Fuente: Ministerio de la Producción

Elaboración: BCRP, Sucursal Arequipa, Departamento de Estudios Económicos.

- En mayo la **actividad pesquera** creció 476,6 por ciento, impulsada por la mejora en la extracción de anchoveta para la línea industrial, además de la referida a la pesca de consumo humano directo que mejoró 97,8 por ciento.
- A mayo, la actividad registró una mejora de 289,0 por ciento, impulsada por la línea de consumo indirecto (7 243,6 por ciento) además de la de consumo humano directo (91,3 por ciento), asociada a las líneas de fresco (67,3 por ciento) y congelado (124,5 por ciento).

Cotización de la harina de pescado (US\$/tonelada - Hamburgo)

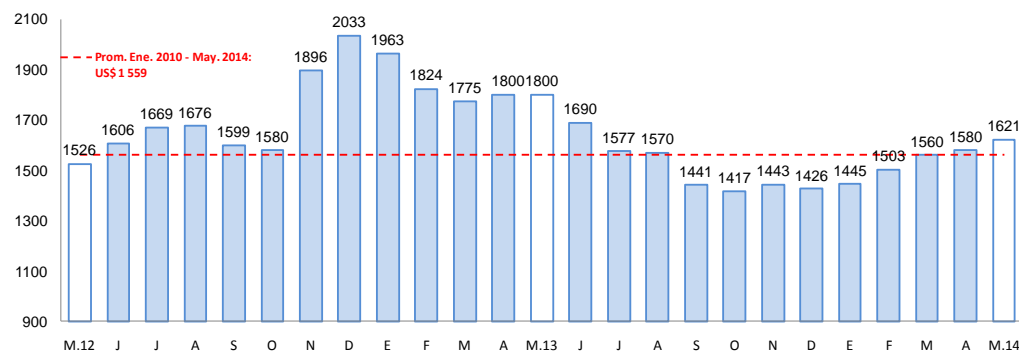

Elaboración: BCRP, Sucursal Arequipa, Departamento de Estudios Económicos

- En mayo, el precio promedio de la harina de pescado fue US\$ 1 620,90 por tonelada, resultado superior en 2,6 por ciento, en relación al mes anterior.

El sector minero creció 12,6 por ciento en el interanual de mayo, en los cinco primeros meses del año sostuvo un crecimiento de 9,1 por ciento.

Producción Minera 1/

(Var. % real respecto al mismo periodo del año anterior)

Mineral	Estructura Porcentual 2012 2/	Mayo				Enero - Mayo			
		2013	2014	Var.%	Contribución 3/	2013	2014	Var.%	Contribución 3/
Cobre (TMF)	73,4	13 827	16 305	17,9	12,7	69 042	76 969	11,5	8,4
Oro (KFG)	9,8	518	307	-40,7	-4,3	2 373	1 496	-37,0	-3,7
Plata (KGF)	3,5	9 349	10 383	11,1	0,4	45 875	52 372	14,2	0,5
Molibdeno (TMF)	13,3	278	347	24,9	3,8	1 188	1 533	29,1	3,9
SECTOR MINERÍA 2/	100,0			12,6	12,6			9,1	9,1

1/ Cifras preliminares.

2/ A precios de 2007

3/ En base a la estructura de similar periodo de 2013.

Fuente: Ministerio de Energía y Minas.

Elaboración: BCRP, Sucursal Arequipa. Departamento de Estudios Económicos.

- La **actividad minera** registró una expansión de 12,6 por ciento en mayo, asociada a la mayor producción de cobre (17,9 por ciento), plata (11,1 por ciento) y molibdeno (24,9 por ciento).

En los meses de enero a mayo, la actividad minera acumuló un crecimiento de 9,1 por ciento, al sostenerse una mayor extracción de cobre (8,4 por ciento), además de plata (0,5 por ciento) y molibdeno (3,9 por ciento).

Crecimiento de la producción minera

(Var.% real respecto a similar mes del año anterior)

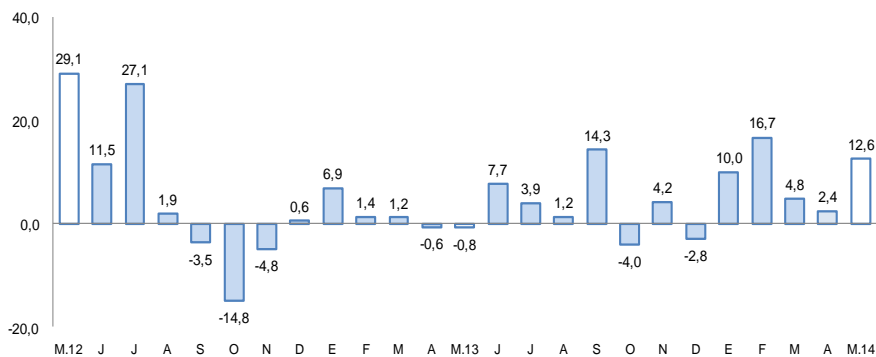

Fuente: MINEM

Elaboración: BCRP, Sucursal Arequipa, Departamento de Estudios Económicos

La actividad industrial tuvo una variación positiva de 0,5 por ciento en el mes de mayo. En los cinco primeros meses del año mostró un incremento de 7,2 por ciento.

Producción manufacturera 1/

(Variación % real respecto al mismo periodo del año anterior)

Ramas de actividad	Estructura porcentual 2012 1/	Mayo		Enero - Mayo	
		Var.%	Contribución 2/	Var.%	Contribución 2/
MANUFACTURA PRIMARIA					
Conservas y congelado pescado	0,5	241,7	1,3	191,4	0,9
Harina y aceite de pescado	0,6	n.a.	1,1	5 907,5	1,2
Cobre blister	55,2	-6,2	-3,3	5,1	2,5
Cátodos de cobre	42,1	0,9	0,4	5,7	2,6
Oro refinado	0,2	-29,2	-0,1	-1,1	0,0
Plata refinada	1,4	5,7	0,1	-3,4	0,0
SECTOR MANUFACTURERA	100,0	0,5	0,5	7,2	7,2

1/ A precios de 1994.

2/ En base a la estructura de similar periodo de 2013.

Fuente: Ministerios de la Producción y Energía y Minas

Elaboración: BCRP, Sucursal Arequipa. Departamento de Estudios Económicos.

- La **producción manufacturera** registró en mayo una variación positiva de 0,5 por ciento en comparación a igual mes de 2013, determinada por la mayor producción de productos pesqueros como harina y congelado de pescado, así como de productos mineros como cátodos de cobre y plata refinada.

En el periodo de enero a mayo, la producción industrial mostró una variación acumulada de 7,2 por ciento, explicada por el aumento en la producción de cobre tanto en blister como en cátodos, así como de congelado, harina y aceite de pescado.

El empleo formal en las empresas de más de 10 trabajadores creció 4,9 por ciento en mayo. Mientas que en entre enero y mayo, el empleo acumuló una caída de 0,7 por ciento.

Ciudad de Moquegua: Índice mensual de empleo en empresas privadas formales de 10 a más trabajadores (Octubre 2010 = 100)

	Mayo			Enero - Mayo		
	2013	2014	Var.%	2013	2014	Var.%
Extractiva 2/	96,5	93,9	-2,7	234,6	229,8	-2,0
Industria manufacturera	140,0	166,7	19,0	338,3	406,7	20,2
Comercio	106,2	88,8	-16,4	264,2	237,3	-10,2
Transporte, almacenes y comunicaciones	120,6	99,3	-17,6	301,5	262,5	-12,9
Servicios 3/	146,5	160,4	9,5	262,2	265,4	1,2
Total	133,3	139,9	4,9	261,8	260,0	-0,7

Nota: La información corresponde al primer día de cada mes.

1/ Cifras preliminares.

2/ Conformada por las subramas agricultura, pesca y minería.

3/ Conformada por las subramas servicios prestados a empresas, restaurantes y hoteles, establecimientos financieros, enseñanza, servicios sociales y comunales; y electricidad, gas y agua.

Fuente: MTPE - Encuesta Nacional de Variación del Empleo (ENVME)

Elaboración: BCRP, Sucursal Arequipa. Departamento de Estudios Económicos.

- El **empleo formal** en las empresas de más de 10 trabajadores, creció 4,9 por ciento en mayo; resultado del dinamismo mostrado por los sectores manufacturero (19,0 por ciento) y servicios (9,5 por ciento).
- Entre enero y mayo, el empleo acumuló una caída de 0,7 por ciento; al mantenerse negativo el indicador de la mayoría de los sectores, a excepción del manufacturero.

Ciudad de Moquegua: Crecimiento del empleo formal urbano (Var.% con respecto a similar mes del año anterior)

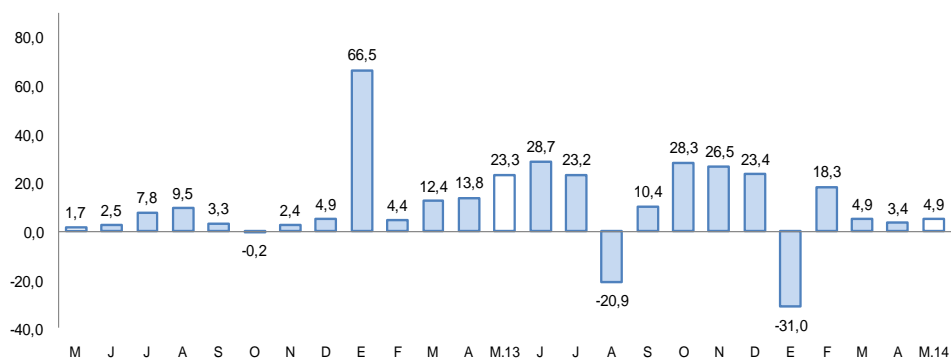

Fuente: Ministerio de Trabajo y Promoción del Empleo.

El saldo de créditos al sector privado en el sistema financiero en la Región fue de S/. 662,8 millones de nuevos soles; incrementándose 9,5 por ciento. El crédito hipotecario creció 12,0 por ciento y el de consumo 11,9 por ciento.

Crédito Directo del Sistema Financiero

(Saldos a fin de periodo en millones de nuevos soles)

	Estructura %	Mayo		Var. %
	Mayo 2014	2013	2014	
Banco de la Nación	6,9	25,8	45,5	76,2
Banca múltiple	49,7	319,7	329,5	3,1
Instituciones no bancarias	43,4	259,9	287,8	10,7
Cajas municipales	32,0	198,4	212,1	6,9
Edpymes	0,0	6,9	0,2	-97,4
Cajas Rurales	0,0	22,6	0,0	n.a.
Financieras	11,4	32,0	75,5	135,7
TOTAL	100,0	605,4	662,8	9,5
Corporativo, gran y mediana empresa	16,8	95,0	111,2	17,0
Consumo	35,4	209,7	234,7	11,9
Hipotecario	10,9	64,3	72,0	12,0
Pequeña empresa	24,6	151,7	163,3	7,6
Microempresa	12,3	84,7	81,6	-3,7
En moneda nacional	85,0	492,1	563,3	14,5
En moneda extranjera	15,0	113,3	99,5	-12,2

1/ En puntos porcentuales.

Fuente: Superintendencia de Banca, Seguros y AFP.

Elaboración: BCRP, Sucursal Arequipa. Departamento de Estudios Económicos.

- La **morosidad** fue de 4,6 por ciento, con un incremento de 1,0 puntos respecto a la registrada en igual período del año 2013; correspondiendo las tasas más elevadas a las Cajas Municipales de Ahorro y Crédito (6,2 por ciento), seguido de las Edpymes (5,7 por ciento) y las financieras (4,4 por ciento).

Crecimiento del crédito directo del sistema financiero

(Var.% real con respecto a similar mes del año anterior)

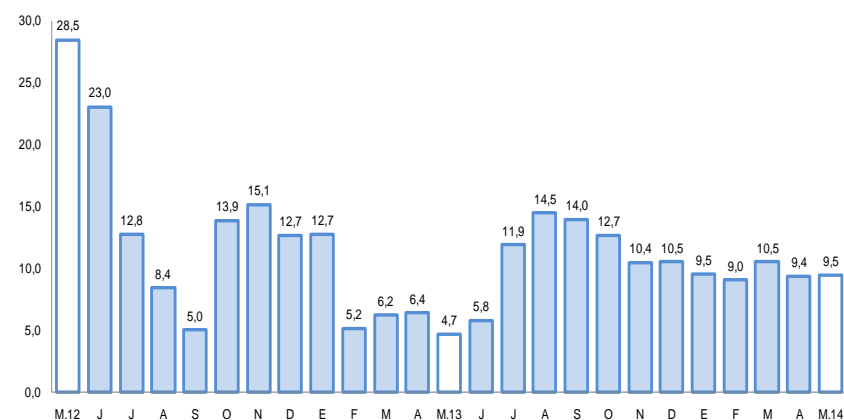

Tasa de morosidad 1/

(Porcentaje)

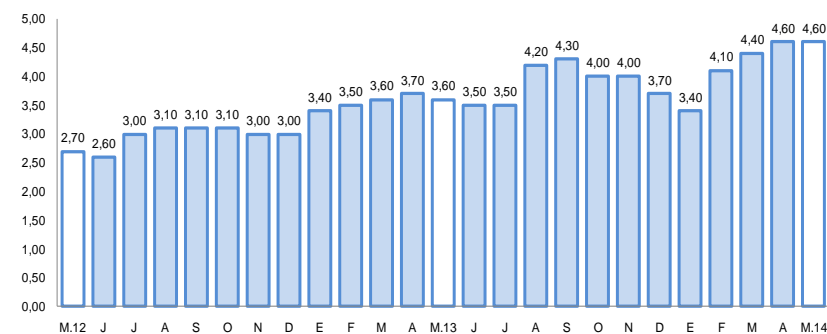

Los depósitos del sistema financiero (S/. 799,4 millones) aumentaron 7,8 por ciento frente a mayo del 2013, resultado del crecimiento de los depósitos a la vista (23,4 por ciento). La expansión de los depósitos en M/N fue de 5,4 por ciento y en M/E de 16,1 por ciento.

Depósitos en el Sistema Financiero

(Saldos a fin de periodo en millones de nuevos soles)

	Estructura %	Mayo		
	Mayo 2014	2013	2014	Var. %
Banco de la Nación	20,4	170,5	162,9	-4,5
Banca múltiple	61,3	437,7	490,3	12,0
Instituciones no bancarias	18,3	133,1	146,2	9,8
Cajas municipales	17,3	124,8	138,2	10,8
Cajas rurales	0,0	4,0	0,0	n.a.
Financieras	1,0	4,3	8,0	84,2
TOTAL	100,0	741,3	799,4	7,8
Vista	33,3	215,7	266,3	23,4
Ahorro	37,6	304,9	300,5	-1,4
A plazo	29,1	220,7	232,6	5,4
En moneda nacional	75,7	574,1	605,3	5,4
En moneda extranjera	24,3	167,2	194,1	16,1

1/ En puntos porcentuales.

Fuente: Superintendencia de Banca, Seguros y AFP.

Elaboración: BCRP, Sucursal Arequipa. Departamento de Estudios Económicos.

Crecimiento de los depósitos en el sistema financiero

(Var. % real con respecto a similar mes del año anterior)

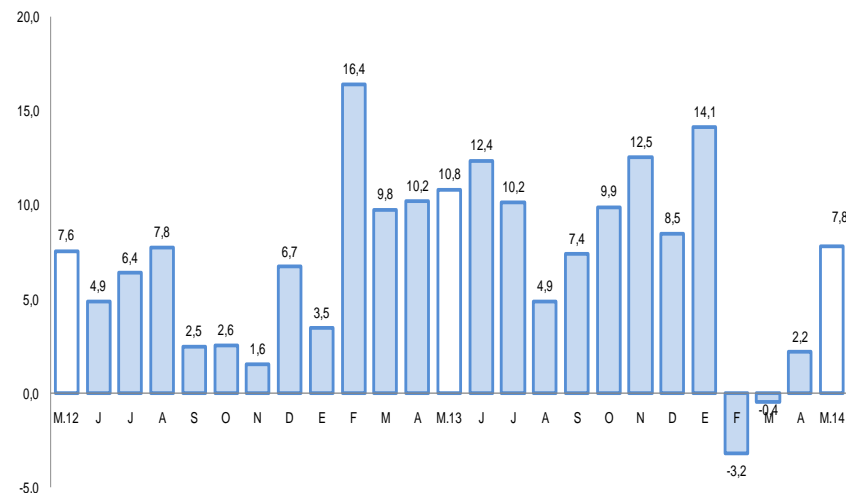

La inversión pública registró en mayo un crecimiento del 20,7 por ciento frente al similar lapso del 2013 en cifras reales. En lo que va del año aumentó 6,4 por ciento.

Inversión pública 1/ (En miles de nuevos soles)

	Mayo			Enero - Mayo		
	2013	2014	Var %real	2013	2014	Var %real
Gobierno Nacional	0,5	9,5	1 812,9	1,7	16,2	851,1
Gobierno Regional	11,5	20,2	68,8	41,2	74,8	75,4
Gobiernos locales	25,6	17,3	-34,6	100,4	66,8	-35,8
Inversión Pública	37,6	47,0	20,7	143,3	157,8	6,4

1/ Información actualizada al 30 de junio de 2014.

2/ Comprende la adquisición de activos no financieros.

Fuente: Ministerio de Economía y Finanzas.

Elaboración: BCRP, Sucursal Arequipa. Departamento de Estudios Económicos.

- A mayo la inversión totalizó S/. 47,0 millones; aumentando en el Gobierno Regional (68,8 por ciento), para el Gobierno Nacional (1 812,9 por ciento), mientras que en los Gobiernos Locales disminuyó (34,6 por ciento).

- Entre los **principales proyectos** que el Gobierno Nacional está ejecutando destaca “Mejoramiento del Servicio de Agua del Sistema de Riego Catamary Distrito de Chojata”, por un valor de 390,1 mil nuevos soles; “Mejoramiento de la Infraestructura de Riego en la Comunidad de Escacha Distrito de Ubinas” por 229,3 mil nuevos soles y “Mejoramiento de la Infraestructura de Riego en el Centro Poblado de Anascapa Distrito de Ubinas”, con una inversión de 211,5 mil nuevos soles.

- En el Gobierno Regional destacan los proyectos “Ampliación de la Frontera Agrícola Lomas de Ilo” por 9,6 millones de nuevos soles; “Mejoramiento de la Red Vial Departamental Moquegua – Arequipa, tramo MO-108 y tramo AR-188” por la suma de 4,2 millones de nuevos soles y “Creación e Implementación del Centro de Tratamiento para Pacientes con Enfermedades Asociadas al Consumo de Psicoactivos” por 538,4 mil nuevos soles.

- Los Gobiernos Locales vienen ejecutando obras como “Mejoramiento de caminos de herradura” por 1,5 millones de nuevos soles; “Mejoramiento de Calles y Pasajes en el Centro Urbano de Torata” por la suma de 754,1 mil nuevos soles y “Mejoramiento y Equipamiento de la Infraestructura Educativa J.C. Mariátegui en el Distrito de Torata” por 866,6 mil nuevos soles.

Crecimiento de la inversión pública

(Var.% real con respecto a similar mes del año anterior)

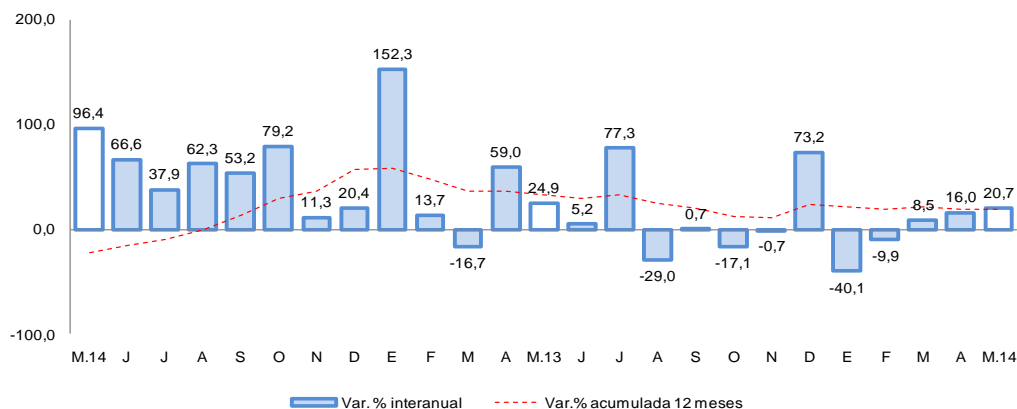

Fuente: Ministerio de Economía y Finanzas.