



Moquegua: Síntesis de Actividad Económica - Abril 2014 -

**Departamento de Estudios Económicos
Sucursal Arequipa**

Miércoles, 10 de Julio de 2014

En el mes de abril del 2014, el sector agropecuario disminuyó 8,6 por ciento; mientras que el sector pesca creció 715,6 por ciento, y el sector minero lo hizo en 2,4 por ciento. Entre enero y abril, el sector agropecuario mantuvo una variación negativa de 3,9 por ciento, y los sectores pesca y minería experimentaron una evolución positiva de 216,7 y 8,2 por ciento, respectivamente.

Actividad Primaria

- El **sector agropecuario** disminuyó 8,6 por ciento interanual en abril, debido a la menor producción de alfalfa (-22,5 por ciento), cebolla (-59,2 por ciento), papa (-9,2 por ciento), leche (-0,8 por ciento) y carne de vacuno (-9,6 por ciento). En los cuatro meses, la actividad agropecuaria continuó con una contracción (-3,9 por ciento), asociada al sub-sector agrícola (-4,2 por ciento) y en menor medida al sub-sector pecuario (-1,8 por ciento).
- El **sector pesquero** creció 715,6 por ciento, por aumento en la extracción de anchoveta. Entre enero y abril, el indicador acumulado fue positivo de 216,7, asociado a la extracción de anchoveta para la pesca industrial.
- La **actividad minera** creció 2,4 por ciento, resultado de los mayores volúmenes de cobre (4,4 por ciento), principalmente. A abril, la actividad acumuló una mejora de 8,2 por ciento al mantenerse la evolución creciente en la extracción de cobre (9,9 por ciento).

Crecimiento de la producción agropecuaria 1/

(Evolución % real respecto a similar mes del año anterior)

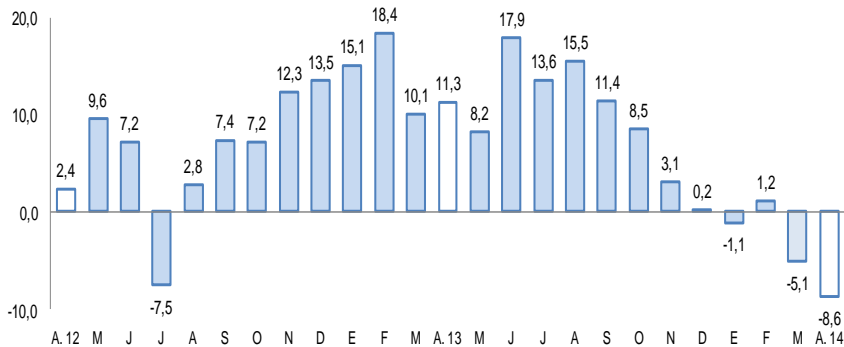

1/ A precios de 2007

Fuente: Gerencia Regional de Agricultura y Riego-Moquegua

Elaboración: BCRP, Sucursal Arequipa, Departamento de Estudios Económicos

Crecimiento de la producción minera 1/

(Evolución % real respecto a similar mes del año anterior)

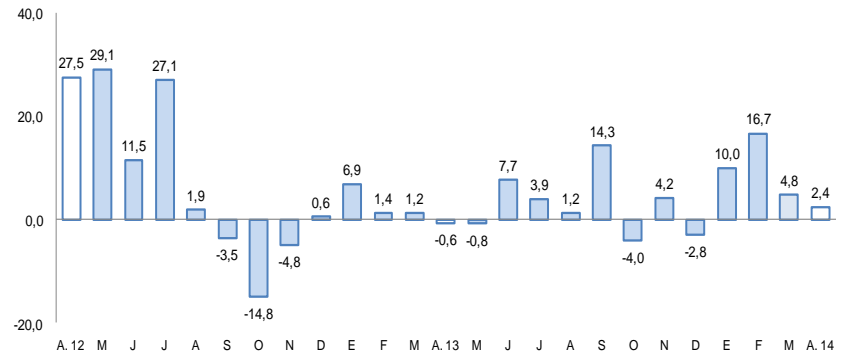

1/ A precios de 2007

Fuente: Ministerio de Energía y Minas.

Elaboración: BCRP, Sucursal Arequipa, Departamento de Estudios Económicos

En abril, la producción industrial aumentó 23,3 por ciento y los arribos a los establecimientos de hospedaje 1,6 por ciento y el empleo formal mejoró 3,4 por ciento; el crédito hipotecario creció 14,3 por ciento, el crédito de consumo 13,5 por ciento, el crédito directo total 9,4 por ciento y la inversión pública 16,1 por ciento.

- La **producción del sector manufacturero** aumento 23,3 por ciento interanual en el mes de abril, al mejorar la producción de productos mineros y pesqueros. En los cuatro primeros meses del año, la producción del sector manufacturero mantuvo un indicador positivo de 9,1 por ciento.
- Los **arribos a los establecimientos de hospedaje** cayeron en el mes 1,6 por ciento respecto a igual mes del año 2013, al contraerse la afluencia de turistas nacionales. En el primer cuatrimestre, los arribos de turistas registraron una contracción de 2,4 por ciento, debido a la caída del turismo interno.
- El **empleo formal** en las empresas de más de 10 trabajadores en la ciudad de Moquegua creció 3,4 por ciento interanual, impulsado por la mayor demanda de los sectores manufacturero (19,0 por ciento) y servicios (9,2 por ciento). Entre enero y abril, el empleo formal se contrajo 2,6 por ciento, al persistir un indicador negativo en la mayoría de los sectores.
- El **crédito directo total** en la región se incrementó en abril 9,4 por ciento, en términos nominales, frente a similar mes del año anterior. Los mayores crecimientos correspondieron a los créditos hipotecarios (14,3 por ciento) y de consumo (13,5 por ciento).
- La **inversión pública** ascendió a S/.43,6 millones, mostrando un incremento de 16,1 por ciento en términos reales, debido a la mayor inversión del Gobierno Nacional (216,0 por ciento) y el Gobierno Regional (94,2 por ciento). En los meses de enero a abril la inversión acumulada alcanzó los S/.110,8 millones, con una variación positiva de 1,4 por ciento respecto a igual período del año 2013.

Otros indicadores de actividad económica

(Variación % respecto a similar mes del año anterior)

	Nov.13	Dic.13	Ene.14	Feb.14	Mar.14	Abr.14
Producción industrial 1/	↑ 7,9	↓ -3,2	↑ 1,3	↑ 26,4	↓ -7,5	↑ 23,3
Arribos a establecimientos de hospedaje	↑ 6,8	↑ 3,3	↓ -3,3	↓ -0,7	↓ -4,1	↓ -1,6
Empleo formal urbano 2/	↑ 26,5	↑ 23,4	↓ -31,0	↑ 18,3	↑ 4,9	↑ 3,4
Crédito total 3/	↑ 10,4	↑ 10,5	↑ 9,5	↑ 9,0	↑ 10,5	↑ 9,4
Crédito de consumo 3/	↑ 15,5	↑ 14,7	↑ 14,6	↑ 14,9	↑ 15,1	↑ 13,5
Crédito hipotecario 3/	↑ 30,9	↑ 29,8	↑ 29,2	↑ 26,7	↑ 24,7	↑ 14,3
Inversión pública 1/	↓ -0,7	↑ 73,2	↓ -40,1	↓ -9,9	↑ 8,5	↑ 16,1

1/ En términos reales

2/ En empresas de 10 a más trabajadores situadas en la ciudad de Moquegua

3/ En términos nominales

Fuentes: BCRP - Sucursal Arequipa, SBS, MTPE y MEF.

En abril se vienen ejecutando diferentes obras de infraestructura vial, agrícola, de educación y de servicios complementarios; en los tres niveles de gobierno.

- “Mejoramiento de la Red Vial Moquegua - Arequipa” por S/. 4,3 millones de nuevos soles.
- “ Desarrollo y mejoramiento de Instituciones educativas” por un monto de 1,3 millones de nuevos soles.
- “Mejoramiento de la Infraestructura de Riego en la Comunidad de Santa Rosa- Puquina y Las Mercedes por S/. 250,8 mil nuevos soles.
- “Ampliación de la frontera Agrícola”, por un valor de 10,2 millones de nuevos soles.
- “Mejoramiento de caminos de herradura” por S/. 698,3 millones.
- “Mejoramiento de la Capacidad Operativa de la XXI Comandancia Departamental de Bomberos” por 1,5 millones de nuevos soles.

El sector agropecuario registró una variación negativa de 8,6 por ciento, asociada a la contracción de la actividad agrícola (9,0 por ciento). En el primer cuatrimestre del año, el valor agropecuario mantuvo un indicador negativo (3,9 por ciento), resultado de la caída de la actividad agrícola (-4,2 por ciento) y en menor medida de la pecuaria (-1,8 por ciento).

Producción de principales productos agropecuarios 1/

(Miles de toneladas)

Subsectores	Estructura Porcentual 2012 2/	Abril				Enero - Abril			
		2013	2014	Var.%	Contribución al crecimiento 3/	2013	2014	Var.%	Contribución al crecimiento 3/
SECTOR AGRICOLA	86.2			-9.0	-8.0			-4.2	-3.6
Maíz amiláceo	0,7	0,2	0,3	35,6	0,5	0,2	0,3	24,2	0,1
Maíz amarillo duro	0,1	0,0	0,0	60,0	0,0	0,1	0,1	-13,5	0,0
Papa	2,7	1,4	1,3	-9,2	-0,4	3,7	4,6	22,5	0,7
Yuca	0,0	0,0	0,0	n.d.	n.d.	0,0	0,0	n.d.	n.d.
Trigo	0,1	0,0	0,0	-43,5	0,0	0,0	0,0	-41,7	0,0
Cebada grano	0,1	0,0	0,0	-87,5	-0,1	0,0	0,0	-61,1	0,0
Haba grano verde	0,2	0,0	0,0	300,0	0,1	0,2	0,3	74,1	0,1
Cebolla	1,0	1,6	0,7	-59,2	-3,1	2,5	0,9	-65,5	-1,5
Alfalfa	72,1	61,6	47,7	-22,5	-14,0	236,4	211,0	-10,7	-7,4
Palto	3,5	0,7	1,6	135,1	6,2	1,4	2,8	99,15	2,8
Manzano	0,3	0,1	0,1	25,3	0,1	0,4	0,5	11,1	0,1
Vid	3,9	1,3	1,6	23,8	2,6	3,5	4,1	19,1	1,6
Olivo	0,8	0,0	0,0	n.d.	n.d.	0,0	0,0	n.d.	n.d.
Chirimoyo	0,2	0,0	0,0	n.d.	n.d.	0,0	0,0	n.d.	n.d.
Damasco	0,6	0,0	0,0	n.d.	n.d.	0,0	0,0	n.d.	n.d.
SECTOR PECUARIO	13.8			-6.1	-0.7			-1.8	-0.2
Carne de ave 4/	0,3	0,0	0,0	6,9	0,0	0,0	0,0	0,3	0,0
Carne de Alpaca 4/	0,2	0,0	0,0	-35,8	-0,1	0,1	0,0	-30,3	-0,1
Carne de Llama 4/	0,2	0,0	0,0	-47,4	-0,1	0,0	0,0	-42,0	-0,1
Carne de caprino 4/	0,0	0,0	0,0	16,0	0,0	0,0	0,0	-12,8	0,0
Carne de ovino 4/	0,3	0,0	0,0	-17,9	0,0	0,0	0,0	-11,0	0,0
Carne de porcino 4/	1,1	0,1	0,0	-21,1	-0,2	0,2	0,2	-6,6	-0,1
Carne de vacuno 4/	2,6	0,1	0,1	-9,6	-0,2	0,4	0,4	-10,1	-0,3
Huevo	0,4	0,0	0,0	0,3	0,0	0,1	0,1	1,5	0,0
Leche	8,6	1,4	1,4	-0,8	-0,1	5,4	5,6	3,8	0,3
SECTOR AGROPECUARIO	100.0			-8.6	-8.6			-3.9	-3.9

1/ Cifras preliminares.

2/ A precios de 2007

3/ En base a la estructura de similar periodo de 2013.

4/ Peso neto.

Fuente: Gerencia Regional de Agricultura y Riego-Moquegua

Elaboración: BCRP, Sucursal Arequipa. Departamento de Estudios Económicos.

- El **subsector agrícola** en el mes, explica su caída en los menores volúmenes producidos de alfalfa (-22,5 por ciento), cebolla (-59,2 por ciento), papa (-9,2 por ciento); además de trigo (-43,5 por ciento) y cebada grano (-87,5 por ciento). Entre enero y abril el subsector agrícola, mantiene una caída, relacionada a la menor producción de los cultivos alfalfa (-10,7 por ciento), cebolla (-65,5 por ciento) y en menor medida de maíz amarillo (-13,5 por ciento), trigo (-41,7 por ciento) y cebada grano (-61,1 por ciento).

- La evolución del **sub-sector pecuario** en el mes, se explica por la mejora en las líneas pecuarias productoras de leche fresca (-0,8 por ciento), además de carne de vacuno (-9,6 por ciento), de porcino (-21,1 por ciento) y de camélidos. A abril, la actividad pecuaria mostró una variación negativa, asociada a la línea de carne de vacuno (-10,1 por ciento), de porcino (-6,6 por ciento), de alpaca (-30,3 por ciento) y de llama (-42,0 por ciento).

El sector pesca creció en abril 715,6 por ciento con relación al igual mes del año anterior. En el acumulado a abril, la actividad pesquera registró una mejora de 216,7 por ciento.

Producción pesquera 1/

(En TM)

	Abril			Enero - Abril		
	2013	2014	Var.%	2013	2014	Var.%
Consumo Humano Directo	725	1 730	138,7	4 938	9 328	88,9
Fresco	291	1 123	286,7	3 374	5 170	53,2
Congelado	434	606	39,7	1 564	4 158	165,8
Consumo Humano Indirecto	0	35 148	n.d.	1 201	45 201	3663,5
SECTOR PESCA 2/			715,6			216,7

1/ Cifras preliminares.

2/ A precios de 2007

Fuente: Ministerio de la Producción

Elaboración: BCRP, Sucursal Arequipa, Departamento de Estudios Económicos.

- En abril la **actividad pesquera** creció 715,6 por ciento, impulsada por el desembarque de anchoveta para la línea industrial, además de la pesca de consumo humano directo, en sus líneas de fresco y congelado.
- A abril, el sector acumuló una mejora de 216,7 por ciento, explicada por la mejora en la extracción de anchoveta para la pesca industrial (3663,5 por ciento), además de las líneas de fresco y congelado, en la pesca de consumo humano directo.
- En abril, el precio promedio de la harina de pescado fue US\$ 1 580,0 por tonelada, resultando superior en 1,3 por ciento, en relación al mes anterior.

Cotización de la harina de pescado

(US\$/tonelada - Hamburgo)

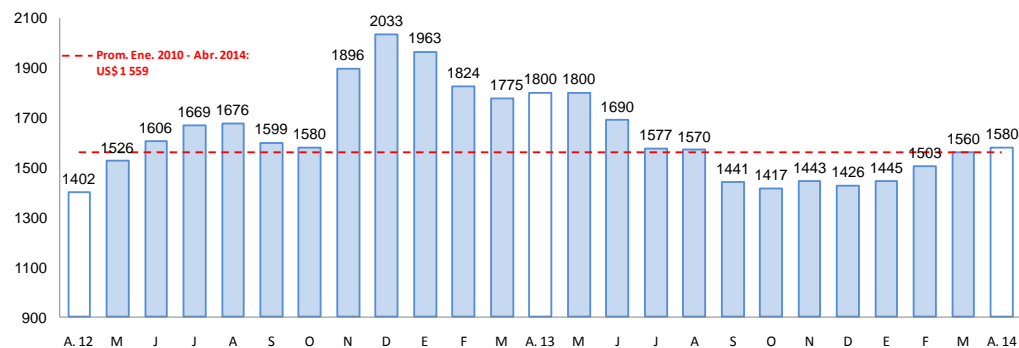

Fuente: Bloomberg.

Elaboración: BCRP, Sucursal Arequipa, Departamento de Estudios Económicos

El sector minero creció 2,4 por ciento en el interanual de abril; mientras que en los cuatro meses del año, acumuló un crecimiento de 8,2 por ciento.

Producción Minera 1/

(Var. % real respecto al mismo periodo del año anterior)

Mineral	Estructura Porcentual 2012 2/	Abril			Enero - Abril				
		2013	2014	Var.%	Contribución 3/	2013	2014	Var.%	Contribución 3/
Cobre (TMF)	73,4	13 921	14 536	4,4	3,2	55 215	60 664	9,9	7,3
Oro (KFG)	9,8	508	318	-37,4	-3,9	1 855	1 189	-35,9	-3,5
Plata (KGF)	3,5	10 113	10 397	2,8	0,1	36 526	41 989	15,0	0,5
Molibdeno (TMF)	13,3	227	281	23,8	3,0	910	1 186	30,3	3,9
SECTOR MINERÍA 2/	100,0			2,4	2,4			8,2	8,2

1/ Cifras preliminares.

2/ A precios de 2007

3/ En base a la estructura de similar periodo de 2013.

Fuente: Ministerio de Energía y Minas.

Elaboración: BCRP, Sucursal Arequipa. Departamento de Estudios Económicos.

- En abril, la **actividad minera** registró una expansión de 2,4 por ciento, frente a igual periodo del 2013, impulsada por la mayor producción de cobre (4,4 por ciento), plata (2,8 por ciento) y molibdeno (23,8 por ciento).
- En los meses de enero a abril, la actividad minera acumuló un crecimiento de 8,2 por ciento, al sostenerse una mayor extracción de cobre (9,9 por ciento), además de plata (15,0 por ciento) y molibdeno (30,3 por ciento).

Crecimiento de la producción minera 1/

(Var.% real respecto a similar mes del año anterior)

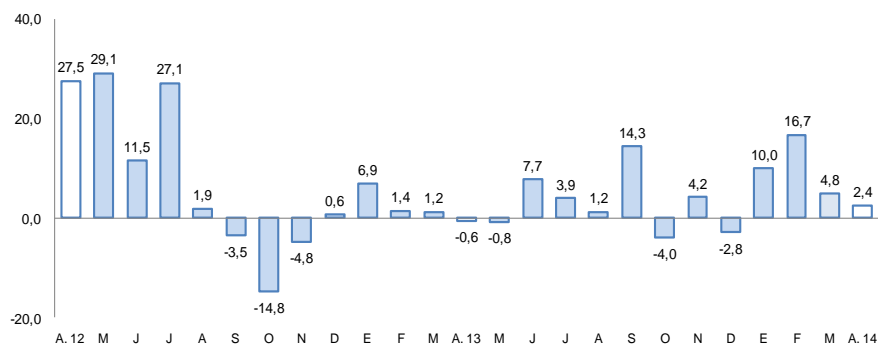

1/ Cifras preliminares.

Fuente: Ministerio de Energía y Minas.

Elaboración: BCRP, Sucursal Arequipa, Departamento de Estudios Económicos

La actividad industrial registró una variación positiva de 23,3 por ciento en el mes de abril. En los cuatro meses del año, el sector acumuló un incremento de 9,1 por ciento.

Producción manufacturera 1/

(Variación % real respecto al mismo periodo del año anterior)

Ramas de actividad	Estructura porcentual 2012 1/	Abril		Enero - Abril	
		Var.%	Contribución 2/	Var.%	Contribución 2/
MANUFACTURA PRIMARIA					
Conservas y congelado pescado	0,5	39,7	0,3	175,1	0,8
Harina y aceite de pescado	0,6	n.a.	3,0	3 287,8	0,7
Cobre blister	55,2	21,0	10,5	8,4	4,3
Cátodos de cobre	42,1	20,3	9,6	7,0	3,4
Oro refinado	0,2	15,0	0,0	9,0	0,0
Plata refinada	1,4	-5,5	-0,1	-6,1	-0,1
SECTOR MANUFACTURA	100,0	23,3	23,3	9,1	9,1

1/ A precios de 1994.

2/ En base a la estructura de similar periodo de 2013.

Fuente: Ministerios de la Producción y Energía y Minas

Elaboración: BCRP, Sucursal Arequipa. Departamento de Estudios Económicos.

- La **manufactura primaria** registró una variación positiva de 23,3 por ciento en abril, determinada por la mayor producción tanto de productos pesqueros, como de productos mineros a excepción de plata refinada.
- En el periodo de enero a abril del año, la producción sostuvo una variación acumulada de 9,1 por ciento, explicada por el aumento registrado en la producción de cobre y oro, así como de congelado, harina y aceite de pescado.

El empleo formal en las empresas de más de 10 trabajadores creció 3,4 por ciento en abril. Mientas que en entre enero y abril, el empleo acumuló una caída de 2,6 por ciento.

Ciudad de Moquegua: Índice mensual de empleo en empresas privadas formales de 10 a más trabajadores (Octubre 2010 = 100)

	Abril			Enero - Abril		
	2013	2014	Var.%	2013	2014	Var.%
Extractiva 2/	96,5	92,1	-4,5	186,4	182,9	-1,9
Industria manufacturera	140,0	166,7	19,0	268,3	323,3	20,5
Comercio	109,2	97,5	-10,7	211,0	192,9	-8,6
Transporte, almacenes y comunicaciones	127,7	102,9	-19,4	241,2	212,8	-11,8
Servicios 3/	102,5	111,9	9,2	189,0	185,2	-2,0
Total	104,5	108,0	3,4	195,1	190,0	-2,6

Nota: La información corresponde al primer día de cada mes.

1/ Cifras preliminares.

2/ Conformada por las subramas agricultura, pesca y minería.

3/ Conformada por las subramas servicios prestados a empresas, restaurantes y hoteles, establecimientos financieros, enseñanza, servicios sociales y comunales; y electricidad, gas y agua.

Fuente: MTPE - Encuesta Nacional de Variación del Empleo (ENVME)

Elaboración: BCRP, Sucursal Arequipa. Departamento de Estudios Económicos.

- El **empleo formal** en las empresas de más de 10 trabajadores, creció 3,4 por ciento en abril; resultado del dinamismo mostrado por los sectores manufacturero (19,0 por ciento) y servicios (9,2 por ciento).
- Entre enero y abril, el empleo acumuló una caída de 2,6 por ciento; al mantenerse negativo el indicador de la mayoría de los sectores, a excepción del manufacturero.

Ciudad de Moquegua: Crecimiento del empleo formal urbano (Var.% con respecto a similar mes del año anterior)

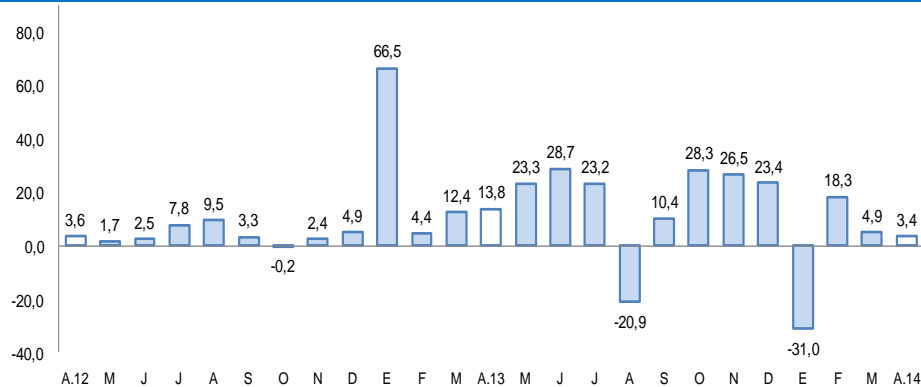

Fuente: Ministerio de Trabajo y Promoción del Empleo.

El crédito total del sistema financiero en la Región (S/. 648,1 millones) se incrementó 9,4 por ciento. El crédito hipotecario creció 14,3 por ciento y el de consumo 13,5 por ciento.

Crédito Directo del Sistema Financiero

(Saldos a fin de periodo en millones de nuevos soles)

	Estructura %		Abril		Var. %
	Abril 2014	2013	2014		
Banco de la Nación	6,0	25,3	38,6		52,6
Banca múltiple	49,7	311,1	322,4		3,6
Instituciones no bancarias	44,3	256,0	287,1		12,1
Cajas municipales	32,8	195,7	212,8		8,7
Cajas rurales	0,0	22,2	0,0		n.a.
Edpymes	0,0	6,9	0,2		-97,2
Financieras	11,5	31,2	74,1		137,3
TOTAL	100,0	592,4	648,1		9,4
Corporativo, gran y mediana empresa	15,2	92,7	98,3		6,0
Consumo	36,0	205,5	233,3		13,5
Hipotecario	11,0	62,1	71,0		14,3
Pequeña empresa	25,3	147,8	164,3		11,2
Microempresa	12,5	84,3	81,2		-3,7
En moneda nacional	85,3	485,6	553,0		13,9
En moneda extranjera	14,7	106,8	95,1		-11,0

1/ En puntos porcentuales.

Fuente: Superintendencia de Banca, Seguros y AFP.

Elaboración: BCRP, Sucursal Arequipa. Departamento de Estudios Económicos.

- La **morosidad** fue de 4,6 por ciento, con un incremento de 0,9 puntos respecto a la registrada en igual período del año 2013; correspondiendo las tasas más elevadas a las Cajas Municipales de Ahorro y Crédito (6,2 por ciento).

Crecimiento del crédito directo del sistema financiero

(Var.% real con respecto a similar mes del año anterior)

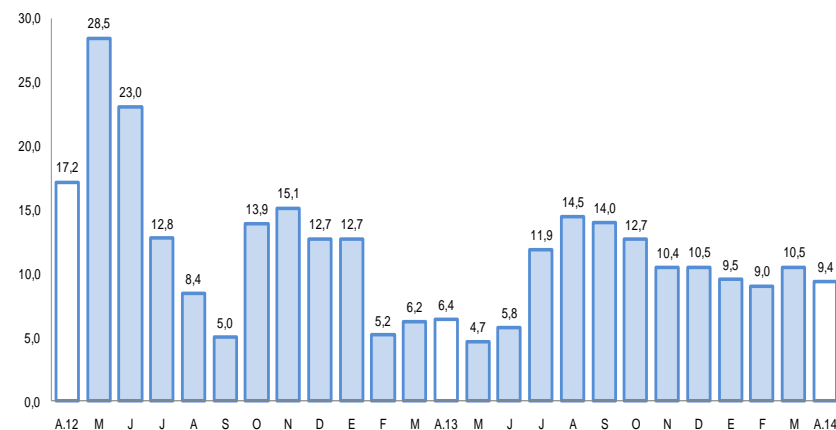

Fuente: Superintendencia de Banca, Seguros y AFP.

Tasa de morosidad 1/ 2/

(Porcentaje)

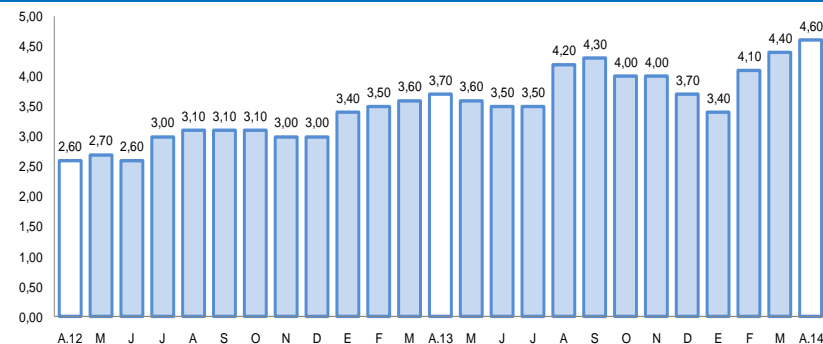

1/Preliminar

2/ Morosidad = (créditos vencidos + créditos en cobranza judicial) / colocaciones brutas.

Fuente: Superintendencia de Banca, Seguros y AFP.

Los depósitos del sistema financiero (S/. 743.9 millones) aumentaron 2,2 por ciento frente a abril del 2013, resultado de la disminución de los depósitos de ahorro (-3,2 por ciento). Los depósitos en M/N disminuyeron -2,0 por ciento y los depósitos en M/E crecieron 19,9 por ciento.

Depósitos en el Sistema Financiero

(Saldos a fin de periodo en millones de nuevos soles)

	Estructura %		Abril	
	Abril 2014	2013	2014	Var. %
Banco de la Nación	22,3	172,2	166,2	-3,5
Banca múltiple	58,3	426,8	433,5	1,6
Instituciones no bancarias	19,4	129,0	144,2	11,8
Cajas municipales	18,3	120,8	136,4	12,8
Cajas rurales	0,0	3,9	0,0	n.a.
Financieras	1,1	4,3	7,8	83,8
TOTAL	100,0	728,0	743,9	2,2
Vista	28,3	199,3	210,3	5,5
Ahorro	41,5	319,6	309,2	-3,2
Aplazo	30,2	209,1	224,4	7,3
En moneda nacional	77,8	590,0	578,4	-2,0
En moneda extranjera	22,2	138,0	165,5	19,9

1/ En puntos porcentuales.

Fuente: Superintendencia de Banca, Seguros y AFP.

Elaboración: BCRP, Sucursal Arequipa. Departamento de Estudios Económicos.

Crecimiento de los depósitos en el sistema financiero

(Var.% real con respecto a similar mes del año anterior)

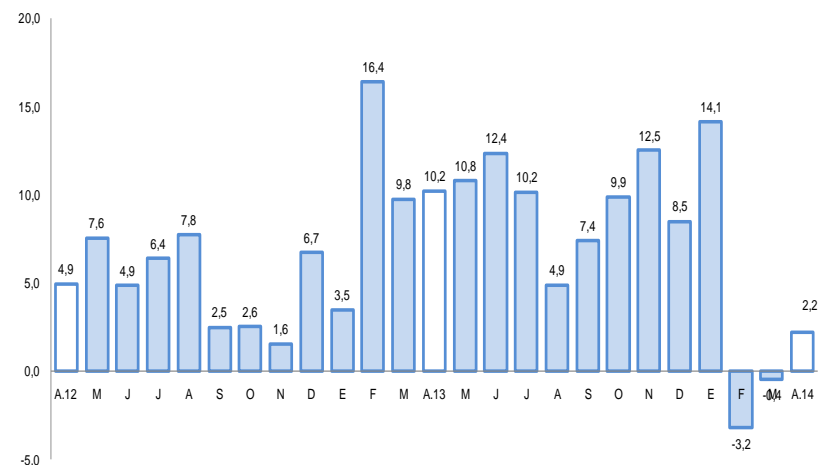

Fuente: Superintendencia de Banca, Seguros y AFP

En abril la inversión pública registró un incremento de 16,1 por ciento comparado con el mismo mes del año anterior. En lo que va del año aumentó 1,4 por ciento.

Inversión pública 1/ 2/ (En millones de nuevos soles)

	Abril			Enero - Abril		
	2 013	2 014	Var %real	2 013	2 014	Var %real
Gobierno Nacional	0,4	1,4	216,3	1,2	6,8	458,8
Gobierno Regional	11,3	22,7	94,2	29,7	54,6	77,9
Gobiernos locales	24,5	19,4	-23,5	74,8	49,4	-36,2
Inversión Pública	36,2	43,5	16,1	105,7	110,8	1,4

1/ Información actualizada al 31 de mayo de 2014.

2/ Comprende la adquisición de activos no financieros.

Fuente: Ministerio de Economía y Finanzas.

Elaboración: BCRP, Sucursal Arequipa. Departamento de Estudios Económicos.

- En abril la inversión totalizó S/. 43,5 millones; aumentando en el Gobierno Regional (94,2 por ciento) y en el Gobierno Nacional (216,3 por ciento); mientras que en los gobiernos locales disminuyeron (-23,5 por ciento).

- Entre los **principales proyectos** que el Gobierno Nacional está ejecutando destaca “Mejoramiento del Servicio de Almacenamiento de Agua para Riego en la Comunidad Campesina Santa Rosa- Puquina”, por un valor de 251,6 mil nuevos soles; “Mejoramiento del Servicio de Almacenamiento de Agua para Riego en el Sector Las Mercedes- Puquina” por 250,8 mil nuevos soles y “Desarrollo Institucional de la Universidad Nacional de Moquegua”, con una inversión de 183,2 mil nuevos soles.

- En el Gobierno Regional destacan los proyectos “Ampliación de la Frontera Agrícola Lomas de Ilo” por 10,2 millones de nuevos soles; “Mejoramiento de la Red Vial Departamental Moquegua–Arequipa, tramo MO-108 y tramo AR-188” por la suma de 4,3 millones de nuevos soles y “Mejoramiento de la Capacidad Operativa de la XXI Comandancia Departamental de Bomberos” por 1,5 millones de nuevos soles.

- Los Gobiernos Locales vienen ejecutando obras como “Mejoramiento de Calles y Pasajes en el Centro Urbano de Torata” por la suma de 1,2 millones de nuevos soles; “Mejoramiento y Equipamiento de la Infraestructura Educativa J.C. Mariátegui en el Distrito de Torata” por 1,1 millones de nuevos soles y “Mejoramiento de Caminos de Herradura” por 698,3 millones de nuevos soles.

Crecimiento de la inversión pública

(Var.% real con respecto a similar mes del año anterior)

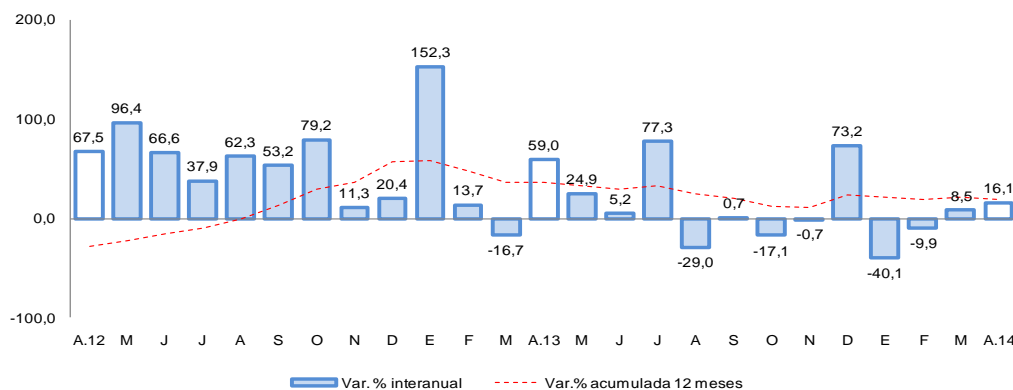

Fuente: Ministerio de Economía y Finanzas.