



Arequipa: Síntesis de Actividad Económica - Diciembre 2014 -

**Departamento de Estudios Económicos
Sucursal Arequipa**

Lunes, 18 de febrero del 2015

El Banco Central de Reserva del Perú (BCRP) ha considerado presentar un conjunto de indicadores sectoriales de actividad económica con la finalidad de poder realizar el seguimiento del desempeño de la economía departamental. Para el sector real, se ha utilizado el Valor Bruto de Producción a precios del año 2007 para los sectores disponibles. Cabe señalar que a partir de enero 2014, el Instituto Nacional de Estadística (INEI) ha realizado el cambio de año base (de 1994 a 2007) para la construcción del Producto Bruto Interno (PBI) nacional, estando en elaboración la desagregación departamental. En la medida que se publique referida información, el BCRP volvería a elaborar para cada departamento un indicador agregado de actividad económica.

Durante el mes de diciembre, el sector agropecuario reportó un indicador negativo de 0,4 por ciento, el sector se contrajo 55,5 por ciento y el sector minero 12,4 por ciento, en el período interanual.

Evolución de la producción agropecuaria 1/

(Evolución % real respecto a similar mes del año anterior)

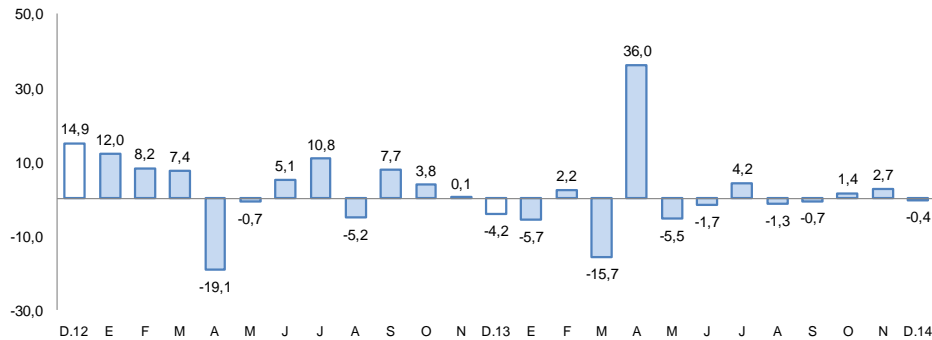

1/ A precios de 2007

Fuente: Gerencia Regional de Agricultura y Riego-Arequipa

Elaboración: BCRP, Sucursal Arequipa, Departamento de Estudios Económicos

Evolución de la producción minera 1/

(Evolución % real respecto a similar mes del año anterior)

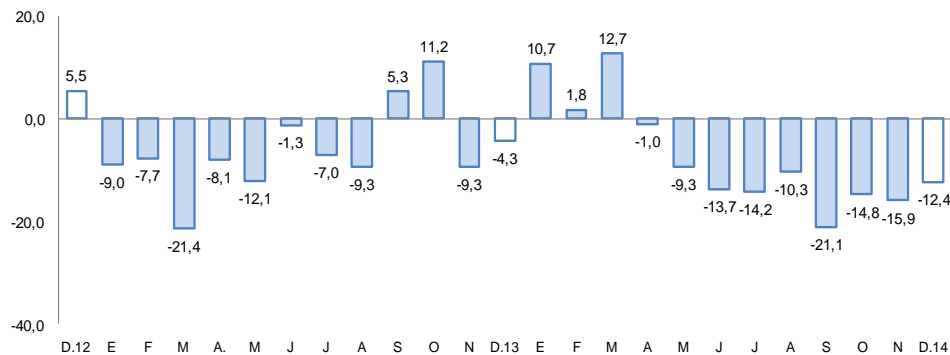

1/ A precios de 2007

Fuente: Ministerio de Energía y Minas.

Elaboración: BCRP, Sucursal Arequipa, Departamento de Estudios Económicos

Actividad Primaria

- El **sector agropecuario** reportó una ligera caída de 0,4 por ciento, asociada al menor dinamismo del sub-sector agrícola (-1,8 por ciento); mientras que la producción pecuaria mejoró (1,6 por ciento).
- El **sector pesca** se contrajo 55,5 por ciento debido a la nula extracción de especies para la pesca industrial y la menor captura para la pesca de consumo humano directo.
- La **actividad minera** decreció 12,4 por ciento con respecto a similar mes de 2013, por la menor extracción de cobre (-18,1 por ciento), principalmente.

En el mes de diciembre, la producción industrial y los despachos de cemento decrecieron 3,7 y 4,5 por ciento respectivamente, mientras que la inversión pública registró un indicador positivo de 170,5 por ciento interanual.

- La **actividad manufacturera** decreció 3,7 por ciento en diciembre, respecto a similar mes de 2013, explicado por la menor producción de la industria primaria (-8,3 por ciento), así como de la industria no primaria (-2,7 por ciento).
- En el sector construcción, los **despachos de cemento** mostraron una evolución negativa en diciembre (-4,5 por ciento).
- El **arribo de turistas a los establecimientos de hospedaje** tuvo una variación positiva de 1,6 por ciento en el período interanual, por el mayor flujo de turistas tanto nacionales como extranjeros. En el período acumulado registró un crecimiento de 2,4 por ciento.
- El **empleo formal** en empresas de más de 10 trabajadores en la ciudad de Arequipa mejoró 4,2 por ciento en el mes de diciembre, por el mayor dinamismo de la mayoría de sectores.
- El **crédito directo total** aumentó 9,2 por ciento en diciembre, con relación a similar mes del año anterior. La morosidad en el mes de noviembre fue de 3,7 por ciento.
- Los **gastos de capital** (S/. 421 millones) registraron una variación positiva de 95,6 por ciento interanual en términos reales, determinado por el incremento registrado en el Gobierno Nacional.

Otros indicadores de actividad económica (Variación % respecto a similar mes del año anterior)

| | Jul.14 | Ago.14 | Set.14 | Oct.14 | Nov.14 | Dic.14 |
|---|---------|---------|---------|---------|---------|---------|
| Producción industrial 1/ | ↑ 3,2 | ↑ 10,4 | ↑ 4,8 | ↓ -5,8 | ↓ -5,7 | ↓ -3,7 |
| Despachos de cemento | ↓ -1,9 | ↑ 2,0 | ↑ 3,3 | ↑ 0,3 | ↓ -0,5 | ↓ -4,5 |
| Arribos a establecimientos de hospedaje | ↓ -1,4 | ↓ -2,9 | ↓ -2,9 | ↑ 0,8 | ↓ -5,9 | ↑ 1,6 |
| Empleo formal urbano 3/ | ↑ 4,9 | ↑ 3,0 | ↑ 4,1 | ↑ 4,3 | ↑ 4,2 | ↑ 4,2 |
| Crédito total 2/ | ↑ 10,1 | ↑ 10,2 | ↑ 10,5 | ↑ 9,7 | ↑ 9,0 | ↑ 9,2 |
| Inversión Pública 1/ | ↓ -27,6 | ↓ -44,9 | ↓ -24,9 | ↓ -59,4 | ↓ -15,7 | ↑ 170,5 |

1/ En términos reales

2/ En términos nominales

3/ En empresas de 10 a más trabajadores situadas en la ciudad de Arequipa

Fuentes: BCRP - Sucursal Arequipa, SBS, MTPE y MEF.

En diciembre, se ejecutaron obras de Infraestructura vial, educativa y de saneamiento, principalmente.

- “Construcción y Mejoramiento de la Carretera Camaná-Div.Quilca–Matarani-Ilo-Tacna”, en el mes tuvo un avance presupuestal de S/. 161,0 millones.
- “Construcción de la Vía Troncal Interconectora entre los Distritos de Miraflores, Alto Selva Alegre, Yanahuara, Cayma y Cerro Colorado de la Provincia de Arequipa” conocido como Puente Chilina con una ejecución presupuestal de S/. 8,6 millones en el mes.
- “Mejoramiento de la Variante de Uchumayo” con una ejecución en el mes de S/. 7,3 millones.
- “Construcción de Trochas Carrozables” en el que se invirtió S/. 2,7 millones en el mes.
- “Mejoramiento de Vías Urbanas”, obra que en el mes tuvo una ejecución presupuestal de S/. 2,6 millones.
- “Rehabilitación y Remodelación de la Infraestructura Educativa de la I.E. Honorio Delgado Espinoza” que en el mes tuvo una ejecución presupuestal de S/. 4,2 millones.
- “Rehabilitación y Remodelación de la Infraestructura Educativa de la I.E. Juana Cervantes” con una inversión de S/. 3,3 millones.
- “Proyecto Acarí- Bella Unión II Etapa de Construcción de la Represa de Iruro” con una inversión en el mes de S/. 1,6 millones.
- “Ampliación y Mejoramiento del Sistema de Agua Potable y Alcantarillado en los Distritos de Aplao y Huancarqui” con una ejecución de S/. 2,6 millones en el mes.
- “Instalación de la Planta de Tratamiento y Mejoramiento del Sistema de Abastecimiento de Agua Potable y Desagüe en la localidad de La Joya, Provincia de Arequipa”, en el mes tuvo una ejecución presupuestal de S/. 2,3 millones.

El sector agropecuario registró una ligera disminución de 0,4 por ciento, asociada a la caída del sub-sector agrícola (-1,8 por ciento); mientras que el pecuario presentó un crecimiento (1,6 por ciento). En el año, acumuló un indicador positivo de 2,6 por ciento, por la evolución de la actividad agrícola y pecuaria.

Producción de principales productos agropecuarios 1/

(Miles de toneladas)

| Subsectores | Estructura Porcentual 2012 2/ | Diciembre | | | | Enero - Diciembre | | | |
|----------------------------|-------------------------------|-----------|-------|-------------|--------------------------------|-------------------|--------|------------|--------------------------------|
| | | 2013 | 2014 | Var.% | Contribución al crecimiento 3/ | 2013 | 2014 | Var.% | Contribución al crecimiento 3/ |
| SECTOR AGRÍCOLA | 63,2 | | | -1,8 | -1,0 | | | 2,6 | 1,6 |
| Ají páprika | 2,5 | 0,0 | 0,0 | n.d. | n.d. | 8,1 | 1,8 | -78,1 | -1,9 |
| Ajo | 1,5 | 8,0 | 6,9 | -13,9 | -0,4 | 56,1 | 60,4 | 7,7 | 0,1 |
| Alfalfa | 17,6 | 287,6 | 256,1 | -11,0 | -2,5 | 3231,8 | 3044,3 | -5,8 | -1,1 |
| Arroz | 9,5 | 0,0 | 0,0 | n.d. | n.d. | 259,6 | 266,0 | 2,5 | 0,3 |
| Arveja grano verde | 0,3 | 0,8 | 1,4 | 79,0 | 0,4 | 6,3 | 8,3 | 33,2 | 0,1 |
| Caña de azúcar | 0,2 | 9,4 | 6,4 | -32,4 | -0,1 | 102,0 | 101,9 | -0,1 | 0,0 |
| Cebolla | 15,0 | 35,6 | 36,2 | 1,7 | 0,3 | 416,7 | 423,5 | 1,6 | 0,2 |
| Frijol grano seco | 0,8 | 0,1 | 0,1 | -57,6 | -0,1 | 9,6 | 8,3 | -14,2 | -0,1 |
| Maíz chala | 2,7 | 52,0 | 48,5 | -6,8 | -0,2 | 582,9 | 592,0 | 1,6 | 0,0 |
| Maíz choclo | 0,4 | 0,1 | 0,1 | 1,8 | 0,0 | 14,8 | 23,7 | 60,1 | 0,2 |
| Olivo | 2,6 | 0,0 | 0,0 | n.d. | n.d. | 4,3 | 29,9 | 601,7 | 2,7 |
| Papa | 6,5 | 15,8 | 14,2 | -10,1 | -0,5 | 283,8 | 287,5 | 1,3 | 0,1 |
| Tomate | 0,8 | 1,9 | 1,2 | -38,0 | -0,3 | 28,8 | 35,7 | 24,2 | 0,2 |
| Trigo | 0,9 | 3,5 | 2,9 | -17,1 | -0,3 | 22,3 | 15,2 | -32,0 | -0,3 |
| Vid | 1,0 | 1,2 | 4,3 | 270,7 | 3,0 | 17,9 | 23,0 | 28,7 | 0,4 |
| Zapallo | 0,9 | 7,5 | 6,4 | -15,0 | -0,2 | 64,5 | 111,4 | 72,7 | 0,7 |
| SECTOR PECUARIO | 36,8 | | | 1,6 | 0,7 | | | 2,6 | 1,0 |
| Carne de ave | 17,1 | 8,6 | 8,7 | 0,5 | 0,1 | 102,6 | 103,8 | 1,2 | 0,2 |
| Carne de ovino | 0,3 | 0,2 | 0,3 | 35,4 | 0,2 | 2,2 | 2,4 | 11,6 | 0,0 |
| Carne de porcino | 1,8 | 1,0 | 1,0 | 4,2 | 0,1 | 10,5 | 11,5 | 9,5 | 0,2 |
| Carne de vacuno | 1,3 | 0,6 | 0,6 | 10,4 | 0,2 | 7,1 | 7,1 | 0,6 | 0,0 |
| Carne de caprino | 0,0 | 0,0 | 0,0 | 31,1 | 0,0 | 0,2 | 0,2 | 4,1 | 0,0 |
| Carne de alpaca | 0,2 | 0,1 | 0,2 | 34,6 | 0,1 | 1,4 | 1,7 | 18,0 | 0,0 |
| Carne de llama | 0,0 | 0,0 | 0,1 | 60,6 | 0,0 | 0,4 | 0,5 | 31,7 | 0,0 |
| Huevos | 1,9 | 1,1 | 1,1 | 5,7 | 0,1 | 12,6 | 13,2 | 4,9 | 0,1 |
| Leche | 14,1 | 26,9 | 26,7 | -0,7 | -0,1 | 315,4 | 325,3 | 3,1 | 0,4 |
| SECTOR AGROPECUARIO | 100,0 | | | -0,4 | -0,4 | | | 2,6 | 2,6 |

1/ Cifras preliminares.

2/ A precios de 2007

3/ En base a la estructura de similar periodo de 2013

Fuente: Gerencia Regional de Agricultura y Riego-Arequipa

Elaboración: BCRP, Sucursal Arequipa, Departamento de Estudios Económicos

- El **subsector agrícola** decreció 1,8 por ciento interanual, debido a los menores volúmenes de producción de ajo (-13,9 por ciento), alfalfa (-11,0 por ciento), maíz chala (-6,8 por ciento) y papa (-10,1 por ciento); entre los principales. En el acumulado, el sub-sector creció 2,6 por ciento impulsado por la mayor producción de ajo, arroz, cebolla, maíz chala, olivo, papa y vid.
- La **producción pecuaria** registró una variación positiva de 1,6 por ciento, explicada por los mayores volúmenes en carnes de ave (0,5 por ciento), porcino (4,2 por ciento), vacuno (10,4 por ciento) y huevo (5,7 por ciento). En el año, el crecimiento fue de 2,6 por ciento, asociado a la mayor producción de carne de ave (1,2 por ciento), porcino (9,5 por ciento), vacuno (0,6 por ciento), huevo (4,9 por ciento) y leche fresca (3,1 por ciento), principalmente.

En diciembre, la actividad pesquera registró una caída de 55,5 por ciento interanual, asociada a la contracción de la actividad de consumo humano directo (-15,9 por ciento); adicionalmente, la referida al consumo humano indirecto registró una nula extracción de anchoveta. En el año, la actividad pesquera reportó un crecimiento de 23,6 por ciento.

Producción pesquera 1/ 2/

(En TM)

| | Diciembre | | | Enero - Diciembre | | |
|---------------------------------|--------------|--------------|--------------|-------------------|----------------|-------------|
| | 2013 | 2014 | Var.% | 2013 | 2014 | Var.% |
| Consumo Humano Directo | 7 898 | 6 645 | -15,9 | 68 462 | 70 107 | 2,4 |
| Fresco | 7 131 | 6 041 | -15,3 | 60 814 | 62 272 | 2,4 |
| Congelado | 767 | 605 | -21,2 | 7 648 | 7835 | 2,4 |
| Consumo Humano Indirecto | 0 | 0 | n.d. | 119 259 | 194 363 | 63,0 |
| SECTOR PESCA 2/ | | | -55,5 | | | 23,6 |

1/ Cifras preliminares

2/ A precios de 2007

Fuente: Gerencia de la Producción-Arequipa

Elaboración: BCRP, Sucursal Arequipa, Departamento de Estudios Económicos.

Cotización de la harina de pescado

(US\$/tonelada - Hamburgo)

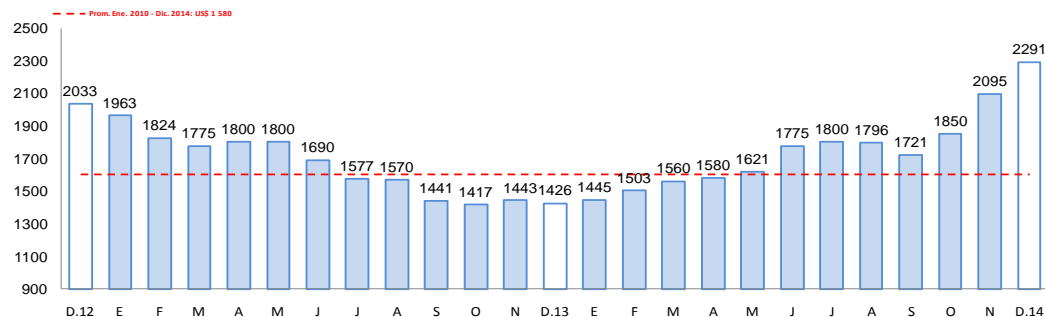

Fuente: Bloomberg.

Elaboración: BCRP, Sucursal Arequipa, Departamento de Estudios Económicos

- En diciembre, la **actividad pesquera** decreció 55,5 por ciento, en relación al similar mes del año anterior, asociada principalmente a la contracción del consumo humano directo (-15,9 por ciento), debido al menor desembarque de pescados y mariscos con destino a fresco (-15,3 por ciento) y congelado (-21,2 por ciento); además de la nula extracción de pesca dirigida al consumo humano indirecto.
- Entre enero y diciembre, el sector pesquero mostró un acumulado superior en 23,6 por ciento, explicado por la mejora en la extracción de anchoveta para la pesca de consumo humano indirecto (63,0 por ciento); adicionalmente, el desembarque de especies marinas también mejoró para la línea de fresco y congelado.
- En diciembre, el precio promedio de la **harina de pescado** fue US\$ 2291,0 por tonelada, resultando superior en 60,6 por ciento, en el período interanual y mayor en 9,4 por ciento, al mes anterior.

La producción minera se contrajo 12,4 por ciento en el interanual de diciembre, mientras que en los doce meses del año la caída fue de 7,9 por ciento, principalmente por la menor extracción de cobre.

Producción Minera 1/

(Var. % real respecto al mismo periodo del año anterior)

| Mineral | Estructura Porcentual 2012 2/ | Diciembre | | | Enero - Diciembre | | | | |
|--------------------------|-------------------------------|-----------|--------|--------------|-------------------|---------|---------|-------------|-----------------|
| | | 2013 | 2014 | Var.% | Contribución 3/ | 2013 | 2014 | Var.% | Contribución 3/ |
| Cobre (TMF) | 74,1 | 24 421 | 20 011 | -18,1 | -13,5 | 263 144 | 236 809 | -10,0 | -7,4 |
| Oro (KGF) | 16,9 | 1 174 | 1 332 | 13,4 | 1,9 | 13 764 | 13 890 | 0,9 | 0,1 |
| Plata (KGF) | 5,3 | 28 398 | 28 190 | -0,7 | 0,0 | 285 270 | 285 162 | 0,0 | 0,0 |
| Plomo (TMF) | 1,9 | 879 | 795 | -9,6 | -0,2 | 10 782 | 8 983 | -16,7 | -0,4 |
| Zinc (TMF) | 1,3 | 1 583 | 1 476 | -6,7 | -0,1 | 16 608 | 15 641 | -5,8 | -0,1 |
| Molibdeno (TMF) | 0,4 | 709 | 375 | -47,1 | -0,4 | 5 800 | 4 736 | -18,4 | -0,1 |
| SECTOR MINERIA 2/ | 100,0 | | | -12,4 | -12,4 | | | -7,9 | -7,9 |

1/ Cifras preliminares.

2/ A precios de 2007

3/ En base a la estructura de similar periodo de 2013.

Fuente: Ministerio de Energía y Minas.

Elaboración: BCRP, Sucursal Arequipa. Departamento de Estudios Económicos.

- En diciembre, la **actividad minera** registró una contracción de 12,4 por ciento, frente a igual periodo del 2013; explicada por los menores volúmenes extraídos de cobre (-18,1 por ciento); además de plata (-0,7 por ciento), plomo (-9,6 por ciento), zinc (-6,7 por ciento) y molibdeno (-47,1 por ciento). En tanto, la extracción de oro mantuvo un incremento (13,4 por ciento).
- En los doce meses del año, la actividad minera reportó una caída de 7,9 por ciento, al registrarse una menor extracción de cobre (-10,0 por ciento) y en menor medida de plomo (-16,7 por ciento), zinc (-5,8 por ciento) y molibdeno (-18,4 por ciento).

Variación de la producción minera 1/

(Var.% real respecto a similar mes del año anterior)

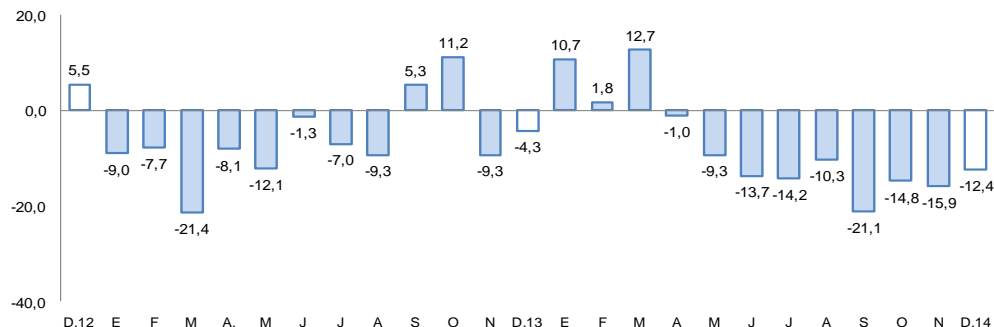

1/ A precios de 2007

Fuente: Ministerio de Energía y Minas.

Elaboración: BCRP, Sucursal Arequipa, Departamento de Estudios Económicos

La producción manufacturera, en el comparativo interanual reportó una variación negativa de 3,7 por ciento, explicada por la menor producción de la industria primaria (-8,3 por ciento), así como de la no primaria (-2,7 por ciento). En el periodo acumulado, sostuvo un indicador positivo de 3,9 por ciento.

Producción manufacturera 1/

(Variación % real respecto al mismo periodo del año anterior)

| Ramas de actividad | Estructura porcentual 2012 1/ | Diciembre | | Enero - Diciembre | |
|---------------------------------|-------------------------------|-------------|-----------------|-------------------|-----------------|
| | | Var.% | Contribución 2/ | Var.% | Contribución 2/ |
| MANUFACTURA PRIMARIA | 19,1 | -8,3 | -1,5 | 5,0 | 0,9 |
| Conservas y congelado pescado | 0,8 | -2,1 | 0,0 | -65,5 | -0,6 |
| Harina y aceite de pescado | 2,3 | n.a | 0,0 | 72,2 | 0,5 |
| Productos de cobre | 16,0 | -8,8 | -1,5 | 19,6 | 1,0 |
| MANUFACTURA NO PRIMARIA | 80,9 | -2,7 | -0,4 | 3,8 | 3,2 |
| Productos lácteos | 4,0 | 48,6 | 2,3 | 25,2 | 1,5 |
| Molinería | 7,8 | -29,3 | -2,5 | -5,9 | -0,5 |
| Cerveza y malta | 17,0 | -9,6 | -1,6 | 3,7 | 0,6 |
| Bebidas no alcohólicas | 6,9 | 22,2 | 1,4 | 13,6 | 0,9 |
| Hilatura de fibras textiles | 7,0 | 8,4 | 0,6 | 23,3 | 1,8 |
| Prendas de vestir | 1,2 | 10,9 | 0,1 | 0,0 | 0,0 |
| Pintura, barnices y lacas | 0,5 | -4,4 | 0,0 | -3,0 | 0,0 |
| Fabricación productos plásticos | 0,9 | -7,2 | -0,1 | -11,0 | -0,1 |
| Cemento | 19,6 | -1,6 | -0,4 | 7,0 | 1,6 |
| Productos metálicos | 15,8 | -18,1 | -1,9 | -19,2 | -2,6 |
| Lápices y conexos | 0,2 | -51,3 | -0,2 | -34,4 | -0,1 |
| SECTOR MANUFACTURA | 100,0 | -3,7 | -3,7 | 3,9 | 3,9 |

1/ A precios de 1994.

2/ En base a la estructura de similar periodo de 2013.

Fuente: Empresas Industriales

Elaboración: BCRP, Sucursal Arequipa. Departamento de Estudios Económicos.

- La contracción de 3,7 por ciento mostrada por la **actividad manufacturera** en el interanual de diciembre, se explica por la contracción de la manufactura primaria en 8,3 por ciento, así como de la no primaria en 2,7 por ciento. La evolución negativa de la **manufactura primaria** se asocia a la caída en cátodos de cobre y congelado de pescado, además de la nula producción de harina y aceite de pescado. En la **manufactura no primaria**, la evolución negativa se debió a la contracción observada en derivados de trigo, bebidas alcohólicas, pinturas, barnices, tuberías de pvc, cemento y productos metálicos, principalmente.
- Para el año, la producción industrial registró un crecimiento de 3,9 por ciento respecto al año anterior, al evolucionar positivamente la manufactura primaria, por mayor producción de harina y aceite de pescado así como de cátodos de cobre; y la manufactura no primaria por la mayor producción de lácteos, bebidas alcohólicas y no alcohólicas, hilatura de fibras textiles y cemento.

Evolución de la manufactura no primaria

(Variación % real respecto al mismo mes del año anterior)

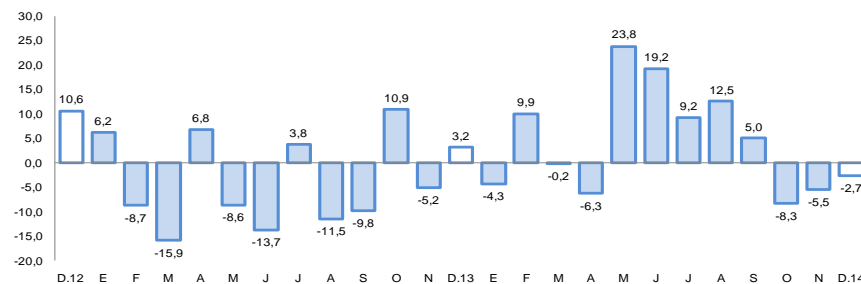

FUENTE: BCRP, Sucursal Arequipa en base a información de las Empresas Industriales.

Los despachos de cemento mostraron una variación negativa de 4,5 por ciento al compararla con el similar mes del año anterior. Para el período acumulado, se registró una variación positiva de 0,1 por ciento.

Despachos de cemento

(Var.% con respecto a similar mes del año anterior)

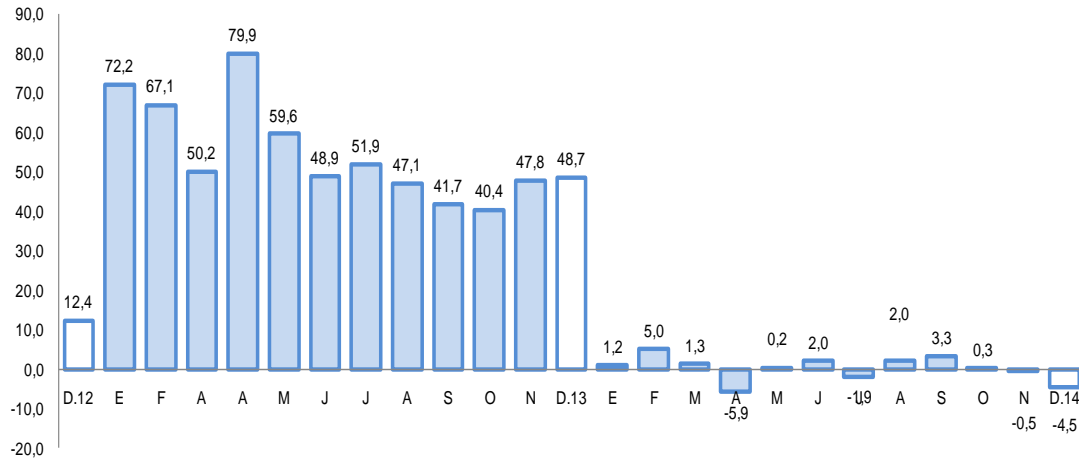

- Los **despachos de cemento** experimentaron en diciembre una variación negativa de 4,5 por ciento. Entre los meses de enero a diciembre, los despachos acumulados sumaron 2 293 264 toneladas, con una variación ligeramente positiva de 0,1 por ciento respecto a igual período del año 2013.

Fuente: BCRP, Sucursal Arequipa en base a información de las Empresas Industriales..

El empleo formal en las empresas de más de 10 trabajadores, en la ciudad de Arequipa en el mes de diciembre creció 4,2 por ciento en el periodo interanual. En el periodo acumulado, se registró una variación positiva de 4,4 por ciento.

Ciudad de Arequipa: Índice mensual de empleo en empresas privadas formales de 10 a más trabajadores (Octubre 2010 = 100)

| | Diciembre | | | Enero - Diciembre | | |
|--|--------------|--------------|------------|-------------------|--------------|------------|
| | 2013 | 2014 | Var.% | 2013 | 2014 | Var.% |
| Extractiva 2/ | 156,1 | 170,6 | 9,3 | 886,0 | 982,1 | 10,8 |
| Industria manufacturera | 107,2 | 111,1 | 3,6 | 633,5 | 661,1 | 4,4 |
| Comercio | 119,3 | 121,2 | 1,6 | 709,0 | 711,7 | 0,4 |
| Transporte, almacenes y comunicaciones | 113,2 | 118,6 | 4,7 | 652,0 | 689,1 | 5,7 |
| Servicios 3/ | 117,0 | 122,2 | 4,4 | 665,6 | 695,9 | 4,6 |
| Total | 116,8 | 121,7 | 4,2 | 676,9 | 706,9 | 4,4 |

Nota: La información corresponde al primer día de cada mes.

1/ Cifras preliminares.

2/ Conformada por las subramas agricultura, pesca y minería.

3/ Conformada por las subramas servicios prestados a empresas, restaurantes y hoteles, establecimientos financieros, enseñanza, servicios sociales y comunales; y electricidad, gas y agua.

Fuente: MTPE - Encuesta Nacional de Variación del Empleo (ENVME)

Elaboración: BCRP, Sucursal Arequipa. Departamento de Estudios Económicos.

- El **empleo formal** en la ciudad de Arequipa en empresas privadas formales de 10 a más trabajadores, aumentó 4,2 por ciento, en diciembre. La evolución se explica por el dinamismo de los sectores extractivo (9,3 por ciento), transporte, almacenes y comunicaciones (4,7 por ciento), servicios (4,4 por ciento), manufactura (3,6 por ciento) y en menor medida de comercio (1,6 por ciento).

En el período anual, el empleo formal mantuvo un indicador positivo en 4,4 por ciento, sostenido por la evolución de la mayoría de sectores, principalmente del extractivo (10,8 por ciento).

Ciudad de Arequipa Crecimiento del empleo formal urbano

(Var.% con respecto a similar mes del año anterior)

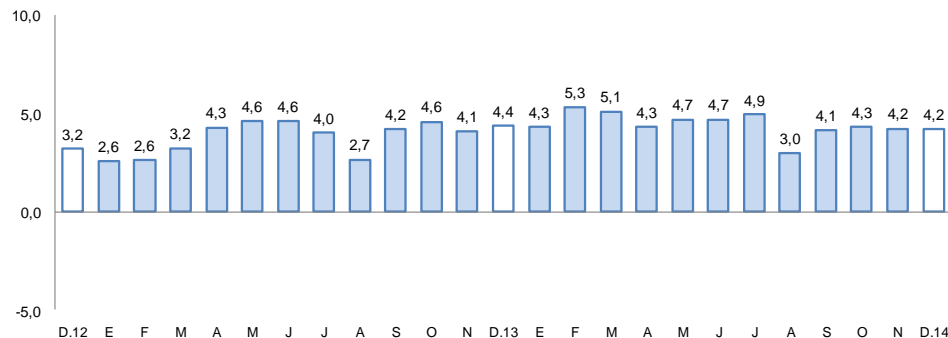

Fuente: Ministerio de Trabajo y Promoción del Empleo.

El saldo de créditos al finalizar el mes fue de S/. 8 501 millones, incrementándose 9,2 por ciento, respecto a diciembre de 2013. La banca múltiple, canalizó 64,0 por ciento del crédito total y registró un crecimiento de 10,5 por ciento, las instituciones no bancarias con una participación del 33,2 por ciento, crecieron 7,1 por ciento.

Crédito Directo

(Saldos a fin de periodo en millones de nuevos soles)

| | Estructura % Diciembre 2014 | Diciembre | | Var. % |
|-----------------------------------|-----------------------------------|--------------|--------------|-------------|
| | | 2013 | 2014 | |
| Banco de la Nación | 2,2 | 175 | 184 | 5,1 |
| Agrobanco | 0,7 | 53 | 59 | 11,3 |
| Banca múltiple | 64,0 | 4 922 | 5 437 | 10,5 |
| Instituciones no bancarias | 33,2 | 2 634 | 2 821 | 7,1 |
| Cajas municipales | 18,1 | 1 457 | 1 540 | 5,7 |
| Cajas rurales | 0,7 | 57 | 60 | 5,3 |
| Edpymes | 0,2 | 132 | 20 | -84,8 |
| Financieras | 14,1 | 988 | 1 201 | 21,6 |
| TOTAL | 100,0 | 7 784 | 8 501 | 9,2 |
| A Empresas | 60,4 | 4 790 | 5 136 | 7,2 |
| Consumo | 23,1 | 1 773 | 1 967 | 10,9 |
| Hipotecario | 16,4 | 1 221 | 1 398 | 14,5 |
| En moneda nacional | 77,8 | 5 852 | 6 617 | 13,1 |
| En moneda extranjera | 22,2 | 1 932 | 1 884 | -2,5 |

1/ En puntos porcentuales.

Fuente: Superintendencia de Banca, Seguros y AFP.

Elaboración: BCRP, Sucursal Arequipa. Departamento de Estudios Económicos.

- La **cartera morosa** al mes de noviembre fue de 3,7 por ciento, 0,7 puntos porcentuales superior a la registrada en igual mes del año 2 013, correspondiendo las tasas más elevadas a las cajas rurales (11,7 por ciento), a las empresas financieras (6,7 por ciento) y a las cajas municipales (6,5 por ciento).

Variación del crédito directo

(Var. % con respecto a similar mes del año anterior)

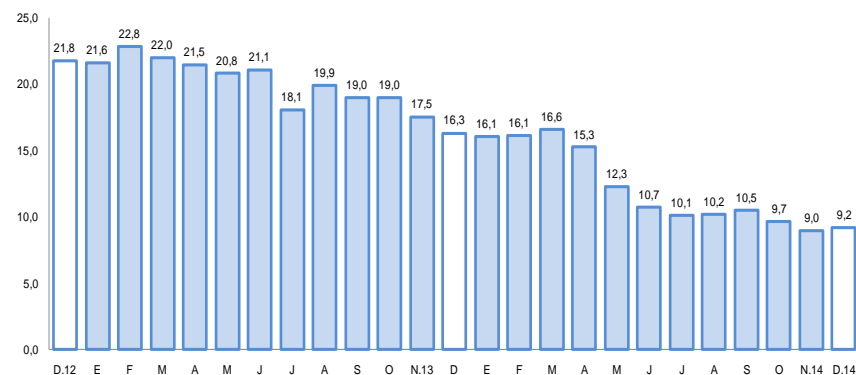

Fuente: Superintendencia de Banca, Seguros y AFP.

Tasa de morosidad 1/

(Porcentaje)

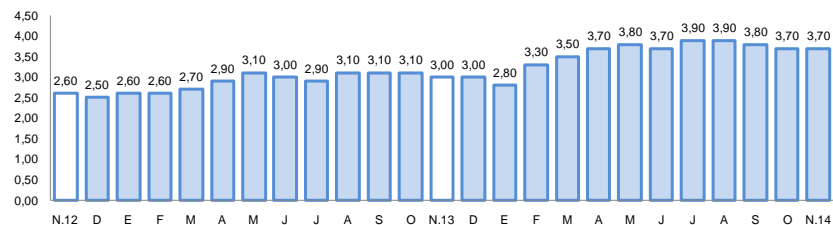

1/ Morosidad = (créditos vencidos + créditos en cobranza judicial) / colocaciones brutas

Fuente: Superintendencia de Banca, Seguros y AFP.

Los depósitos con un saldo de S/. 6 513 millones, disminuyeron 2,6 por ciento en el período interanual, al contraerse los depósitos a plazo 16,8 por ciento. La expansión de los depósitos en M/N fue de 5,1 por ciento, mientras que los de M/E cayeron 19,2 por ciento.

Depósitos

(Saldos a fin de periodo en millones de nuevos soles)

| | Estructura % | Diciembre | | Var. % |
|-----------------------------------|--------------|--------------|--------------|-------------|
| | Diciembre | 2013 | 2014 | |
| Banco de la Nación | 8,2 | 483 | 532 | 10,1 |
| Banca múltiple | 56,6 | 4 078 | 3 684 | -9,7 |
| Instituciones no bancarias | 35,3 | 2 123 | 2 297 | 8,2 |
| Cajas municipales | 28,9 | 1 804 | 1 883 | 4,4 |
| Cajas rurales | 0,7 | 41 | 44 | 7,3 |
| Financieras | 5,7 | 278 | 370 | 33,1 |
| TOTAL | 100,0 | 6 684 | 6 513 | -2,6 |
| Vista | 18,4 | 1 168 | 1 200 | 2,7 |
| Ahorro | 40,5 | 2 302 | 2 640 | 14,7 |
| A plazo | 41,0 | 3 214 | 2 673 | -16,8 |
| En moneda nacional | 74,0 | 4 587 | 4 819 | 5,1 |
| En moneda extranjera | 26,0 | 2 097 | 1 694 | -19,2 |

1/ En puntos porcentuales.

Fuente: Superintendencia de Banca, Seguros y AFP.

Elaboración: BCRP, Sucursal Arequipa. Departamento de Estudios Económicos.

Variación de los depósitos

(Var.% con respecto a similar mes del año anterior)

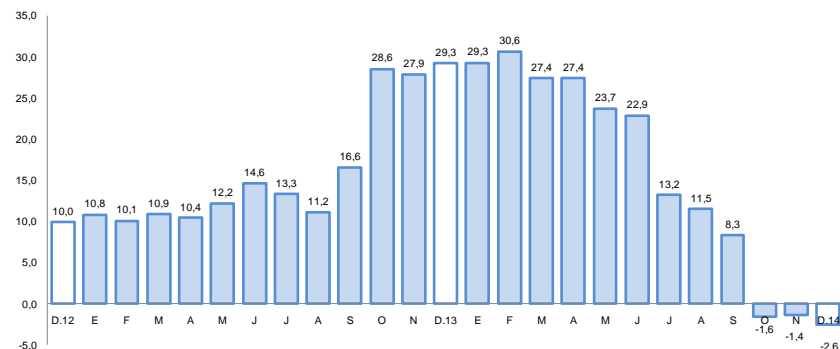

Fuente: Superintendencia de Banca, Seguros y AFP.

El gasto de capital registró en diciembre una variación positiva de 95,6 por ciento frente similar lapso del 2013, en cifras reales. En los doce meses del año, los gastos de capital tuvieron un incremento de 5,0 por ciento respecto a lo invertido durante el año anterior.

Gasto de Capital 1/ 2/

(En millones de nuevos soles)

| | Diciembre | | | Enero - Diciembre | | |
|-------------------|------------|------------|-------------|-------------------|--------------|------------|
| | 2013 | 2014 | Var.% real | 2013 | 2014 | Var.% real |
| Gobierno Nacional | 76 | 187 | 138,4 | 467 | 614 | 27,3 |
| Gobierno Regional | -67 | 50 | -173,7 | 506 | 535 | 3,6 |
| Gobiernos locales | 200 | 184 | -10,9 | 829 | 798 | -6,8 |
| Total | 209 | 421 | 95,6 | 1 802 | 1 947 | 5,0 |

1/ Información actualizada al 31 de diciembre de 2014.

2/ Comprende la adquisición de activos no financieros

Fuente: Ministerio de Economía y Finanzas.

Elaboración: BCRP, Sucursal Arequipa. Departamento de Estudios Económicos.

Variación de la Inversión Pública

(Var.% real con respecto a similar mes del año anterior)

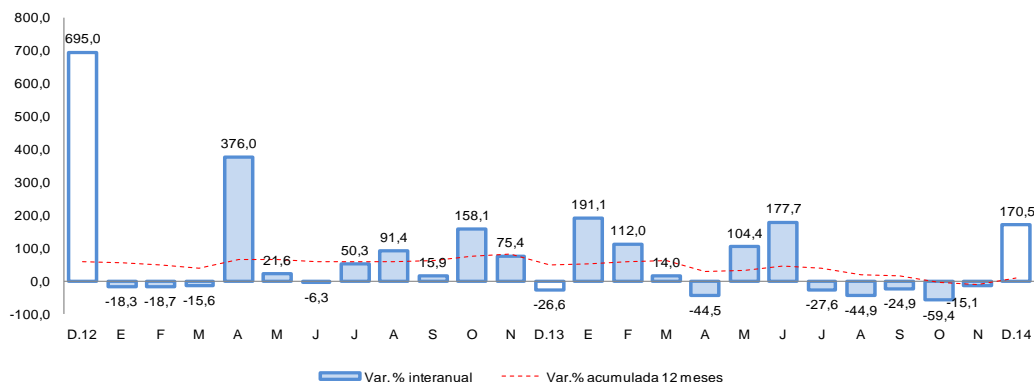

Fuente: Ministerio de Economía y Finanzas.

- En diciembre, el **gasto de capital** aumentó para el Gobierno Nacional (138,4 por ciento), mientras que disminuyó para el Gobierno Regional (-173,7 por ciento) y para los gobiernos locales (-10,9 por ciento). En el acumulado al mes de diciembre, registró una variación positiva de 5,0 por ciento.

- Entre los principales proyectos ejecutados por el **Gobierno Nacional** destaca la “Construcción y Mejoramiento de la Carretera Camaná-Div. Quilca-Matarani-Ilo-Tacna”, (S/. 161,0 millones); “Rehabilitación y Remodelación de la Infraestructura Educativa de la I.E. Honorio Delgado Espinoza” (S/. 4,2 millones); el proyecto “Rehabilitación y Remodelación de la Infraestructura Educativa de la I.E. Juana Cervantes” (S/. 3,3 millones) y “Proyecto Acari- Bella Unión II Etapa de Construcción de la Represa de Iruro” (S/. 1,6 millones).

- En el **Gobierno Regional** destacan: “Construcción de la Vía Troncal Interconectora entre los Distritos de Miraflores, Alto Selva Alegre, Yanahuara, Cayma y Cerro Colorado de la Provincia de Arequipa” conocido como Puente Chilina” (S/. 8,6 millones); “Mejoramiento de la Variante de Uchumayo” (7,3 millones); “Ampliación y Mejoramiento del Sistema de Agua Potable y Alcantarillado en los Distritos de Aplao y Huancarqui” (S/. 2,6 millones) e “Instalación de la Planta de Tratamiento y Mejoramiento del Sistema de Abastecimiento de Agua Potable y Desagüe en la localidad de La Joya, Provincia de Arequipa”, (S/. 2,3 millones).

- Los proyectos más importantes emprendidos por los **gobiernos locales**: “Mejoramiento del Sistema de Abastecimiento de Agua Potable y Desagüe” (S/. 4,4 millones); “Instalación de Redes Primarias y Secundarias de Agua Potable y Alcantarillado en el Distrito de Mariano Melgar” (S/. 4,3 millones), “Construcción de Trochas Carrozables” (S/. 2,7 millones) y “Mejoramiento de Vías Urbanas”, (S/. 2,6 millones).