



Arequipa: Síntesis de Actividad Económica - Julio 2014 -

**Departamento de Estudios Económicos
Sucursal Arequipa**

Viernes, 3 de Octubre de 2014

Durante el mes de julio del 2014, el sector pesca cayó 94,9 por ciento, el sector minero 13,4 por ciento; mientras que la producción agropecuaria creció 4,2 por ciento. Entre enero y julio, el sector pesca mantuvo un indicador positivo de 110,4 por ciento, el sector minero cayó 0,4 por ciento y el sector agropecuario registró una mejora de 1,9 por ciento.

Actividad Primaria

- El **sector agropecuario** creció 4,2 por ciento en julio, por el mayor dinamismo del sub-sector agrícola (4,9 por ciento), asociado a la mayor producción de cebolla (26,7 por ciento), ajo (67,8 por ciento), olivo (187,6 por ciento), papa (9,6 por ciento), tomate (36,8 por ciento) y zapallo (62,8 por ciento); adicionalmente en la línea pecuaria se expandió la producción de carne de ave (1,5 por ciento). En los primeros siete meses del año, el sector agropecuario mantuvo un indicador positivo (1,9 por ciento), resultado de la evolución de la actividad agrícola (1,4 por ciento) y en mayor medida de la pecuaria (2,8 por ciento).
- El **sector pesca** se contrajo 94,9 por ciento por el nulo desembarque de anchoveta para la pesca industrial; entre enero y julio, la actividad pesquera acumuló un indicador positivo de 110,4 por ciento.
- La **actividad minera** cayó 13,4 por ciento asociada a la menor extracción de cobre (-17,3 por ciento), plata (-5,5 por ciento), plomo (-23,3 por ciento), zinc (-8,3 por ciento) y molibdeno (-28,6 por ciento). En los siete meses del año, el sector minero reportó una caída de 0,4 por ciento, debido a la menor extracción de cobre (-1,7 por ciento), además de plomo (-13,6 por ciento).

Evolución de la producción agropecuaria 1/

(Evolución % real respecto a similar mes del año anterior)

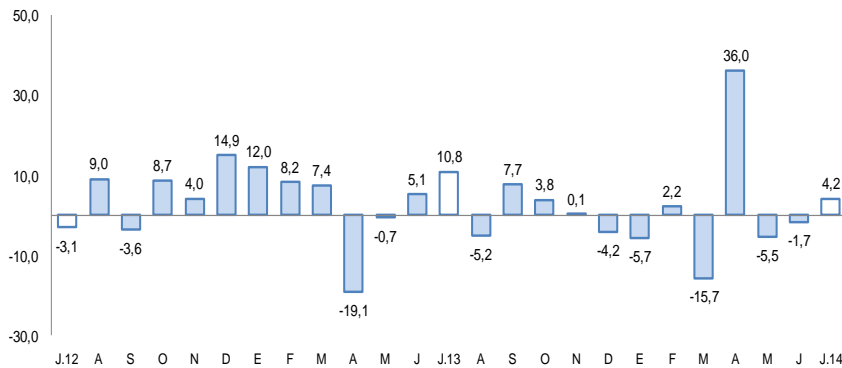

1/ A precios de 2007

Fuente: Gerencia Regional de Agricultura y Riego-Arequipa

Elaboración: BCRP, Sucursal Arequipa, Departamento de Estudios Económicos

Evolución de la producción minera 1/

(Evolución % real respecto a similar mes del año anterior)

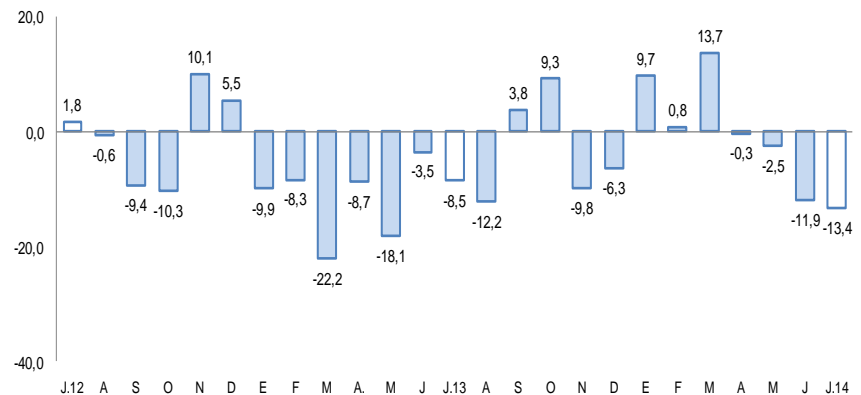

Fuente: Ministerio de Energía y Minas.

Elaboración: BCRP, Sucursal Arequipa, Departamento de Estudios Económicos

En julio, se registraron variaciones positivas en la producción industrial (3,2 por ciento), crédito directo total (10,1 por ciento), crédito de consumo (10,7 por ciento) y crédito hipotecario (11,9 por ciento), mientras que la inversión pública registró una tuvo una disminución (-26,9 por ciento).

- La **actividad manufacturera** creció 3,2 por ciento en julio, respecto a similar mes de 2013, explicado por la mayor producción de bebidas gaseosas, así como hilados de fibra y lana, fabricación de productos plásticos especialmente de pvc, productos metálicos y minerales no metálicos. En la manufactura primaria, se reportó una caída, explicado por la nula producción de harina y aceite de pescado y la disminución en la correspondiente a congelado. Entre enero y julio, el sector manufactura, acumuló una variación positiva de 7,1 por ciento, impulsada por la mayor producción de la manufactura primaria, asociada al cobre (32,6 por ciento), además de harina y aceite de pescado (159,1 por ciento).
- Los **despachos de cemento** mostraron una evolución negativa en julio (1,9 por ciento) y en los siete meses del año crecieron ligeramente (0,1 por ciento).
- Los **arribos a los establecimientos de hospedaje** cayeron 1,4 por ciento en el mes, resultado de la menor afluencia del turismo nacional y extranjero. Para el período acumulado en los siete meses del año, el arribo de turistas mejoró en 5,8 por ciento, asociado al mayor flujo de extranjeros, además de nacionales.
- El **empleo formal** en empresas de más de 10 trabajadores en la ciudad de Arequipa mejoró 4,9 por ciento en el mes, por mayor dinamismo de los sectores extractivo (10,3 por ciento), transportes, almacenes y comunicaciones (5,0 por ciento), manufactura (4,1 por ciento), servicios (6,0 por ciento) y comercio (1,3 por ciento). En los siete primeros meses del año, el empleo mostró un crecimiento de 4,8 por ciento.
- El **crédito directo total** se incrementó 8,1 por ciento en julio, con relación a similar mes del año anterior. Los mayores crecimientos correspondieron a los segmentos **de consumo, gran y mediana empresa e hipotecario** con el 18,7, 11,6 y 6,7 por ciento, respectivamente. La **morosidad** fue de 5,1 por ciento en el mes.
- Los **Gastos de capital** (S/. 156,0 millones) registraron una mejora de 9,7 por ciento interanual en términos reales, resultado de la expansión de la inversión del Gobierno Nacional (25,7 por ciento). Entre enero y julio, el gasto de capital mantuvo una variación positiva de 22,4 por ciento, asociada a la mayor inversión de los tres niveles de gobierno.

Otros indicadores de actividad económica

(Variación % respecto a similar mes del año anterior)

	Feb.14	Mar.14	Abr.14	May.14	Jun.14	Jul.14
Producción industrial 1/	↑ 17,4	↑ 8,1	↓ 20,7	↓ -9,3	↑ 13,0	↑ 3,2
Despachos de cemento	↑ 5,0	↑ 1,3	↓ -5,9	↑ 0,2	↑ 2,0	↓ -1,9
Aribos a establecimientos de hospedaje	↑ 5,3	↑ 6,3	↑ 11,5	↑ 10,4	↑ 2,6	↓ -1,4
Empleo formal urbano 2/	↑ 5,3	↑ 5,1	↑ 4,3	↑ 4,7	↑ 4,7	↑ 4,9
Crédito total 3/	↑ 16,1	↑ 16,6	↑ 15,3	↑ 12,3	↑ 10,7	↑ 10,1
Crédito de consumo 3/	↑ 14,9	↑ 15,8	↑ 14,5	↑ 13,1	↑ 11,7	↑ 10,7
Crédito hipotecario 3/	↑ 17,6	↑ 17,5	↑ 15,7	↑ 13,5	↑ 12,9	↑ 11,9
Inversión pública 1/	↑ 111,8	↑ 13,5	↓ -44,2	↑ 103,9	↑ 178,5	↓ -26,9

1/ En términos reales

2/ En empresas de 10 a más trabajadores situadas en la ciudad de Arequipa.

3/ En términos nominales

Fuentes: BCRP - Sucursal Arequipa, SBS, MTPE y MEF.

A julio, se vienen ejecutando diferentes obras de Infraestructura vial, hídrica, proyectos en el sector agrícola, obras de saneamiento y otros complementarios.

- “Construcción y mejoramiento de la carretera Camaná-Dv. Quilca-Matarani-Ilo-Tacna, ” en julio tuvo una ejecución de S/. 20,2 millones.
- “Instalación de la Planta de Tratamiento y Mejoramiento del Sistema de Abastecimiento de Agua Potable y Desagüe en la localidad de La Joya, Provincia de Arequipa” en julio tuvo una ejecución presupuestal de 9,5 millones.
- “Mejoramiento de Vías Urbanas” en el que se invirtió S/. 2,7 millones.
- “Instalación de Redes del Sistema de Agua Potable y Alcantarillado en las Partes Altas del Distrito de Mariano Melgar, Provincia de Arequipa” , obra de saneamiento que en el mes tuvo una ejecución presupuestal de S/. 2,0 millones.
- “Proyecto Majes- Siguas II Etapa” que en julio tuvo una ejecución de S/. 1,2 millones.

El sector agropecuario registró un indicador positivo de 4,2 por ciento interanual, explicada por la mejora del sub-sector agrícola (4,9 por ciento). Entre enero y julio, el valor agropecuario acumuló una mejora de 1,9 por ciento asociada a la actividad agrícola (1,4 por ciento) y pecuaria (2,8 por ciento).

Producción de principales productos agropecuarios 1/ (Miles de toneladas)

Subsectores	Estructura Porcentual 2012 2/	Julio				Enero - Julio			
		2013	2014	Var. %	Contribución al crecimiento 3/	2013	2014	Var. %	Contribución al crecimiento 3/
SECTOR AGRÍCOLA	63,2			4,9	3,0			1,4	0,9
Ají páprika	2,5	1,1	0,3	-69,8	-3,0	8,1	1,6	-80,3	-3,2
Ajo	1,5	0,8	1,4	67,8	0,2	5,9	7,9	32,8	0,1
Alfalfa	17,6	238,0	216,7	-9,0	-1,5	1 897,3	1 838,9	-3,1	-0,6
Arroz	9,5	0,0	0,0	n.d.	n.d.	259,6	265,1	2,1	0,4
Arveja grano verde	0,3	0,7	0,9	35,4	0,1	4,4	4,1	-6,4	0,0
Caña de azúcar	0,2	9,6	0,4	-96,3	-0,3	53,0	47,5	-10,4	0,0
Cebolla	15,0	61,8	78,3	26,7	7,0	218,6	216,2	-1,1	-0,1
Frijol grano seco	0,8	2,0	1,2	-37,4	-0,9	2,3	1,7	-27,6	-0,1
Maíz chala	2,7	55,3	44,6	-19,3	-0,6	348,9	340,0	-2,5	-0,1
Maíz choclo	0,4	1,6	1,7	6,6	0,0	3,4	3,2	-4,9	0,0
Olivo	2,6	0,3	1,0	187,6	0,8	4,3	29,2	584,8	4,3
Papa	6,5	17,4	19,0	9,6	0,5	80,8	87,5	8,3	0,2
Tomate	0,8	2,4	3,3	36,8	0,4	18,2	20,6	13,3	0,1
Trigo	0,9	0,2	0,2	-21,1	0,0	0,6	0,5	-20,9	0,0
Vid	1,0	0,0	0,0	n.d.	n.d.	12,7	12,2	-3,5	-0,1
Zapallo	0,9	3,0	4,9	62,8	0,3	40,6	38,3	-5,5	-0,1
SECTOR PECUARIO	36,8			3,0	1,2			2,8	1,0
Carne de ave	17,1	8,5	8,7	1,5	0,3	59,9	60,5	1,0	0,2
Carne de ovino	0,3	0,2	0,2	7,0	0,0	1,3	1,3	1,3	0,0
Carne de porcino	1,8	0,9	1,0	11,6	0,2	6,0	6,6	8,6	0,2
Carne de vacuno	1,3	0,6	0,6	-0,7	0,0	4,1	4,0	-2,0	0,0
Carne de caprino	0,0	0,0	0,0	0,0	0,0	0,1	0,1	-0,9	0,0
Carne de alpaca	0,2	0,1	0,1	15,0	0,0	0,8	0,9	6,6	0,0
Carne de llama	0,0	0,0	0,0	32,4	0,0	0,2	0,3	15,9	0,0
Huevos	1,9	1,1	1,1	5,7	0,1	7,4	7,7	4,1	0,1
Leche	14,1	26,7	27,7	3,6	0,5	183,3	192,2	4,9	0,6
SECTOR AGROPECUARIO	100,0			4,2	4,2			1,9	1,9

1/ Cifras preliminares.

2/ A precios de 2007

3/ En base a la estructura de similar periodo de 2013

Fuente: Gerencia Regional de Agricultura y Riego-Arequipa

Elaboración: BCRP, Sucursal Arequipa, Departamento de Estudios Económicos

- El **subsector agrícola** tuvo una evolución del 4,9 por ciento interanual, debido a los mayores volúmenes de producción de cebolla (26,7 por ciento), ajo (67,8 por ciento), olivo (187,6 por ciento), papa (9,6 por ciento), tomate (36,8 por ciento) y zapallo (62,8 por ciento); cultivos que fueron favorecidos por las condiciones climatológicas, además del uso de semillas, pesticidas y fertilizantes certificados. Entre enero y julio, el sub-sector creció 1,4 por ciento impulsado por la mayor producción de arroz, ajo, olivo, papa y tomate.
- La **producción pecuaria** registró en julio un crecimiento de 3,0 por ciento, por una mejora en los volúmenes de producción de carne de ave (1,5 por ciento), de porcino (11,6 por ciento), alpaca (15,0 por ciento), llama (32,4 por ciento), de huevos (5,7 por ciento) y principalmente de leche fresca (3,6 por ciento). En lo que va del año, el crecimiento fue de 2,8 por ciento explicado por la evolución de las líneas de leche fresca, principalmente (4,9 por ciento), carne de ave (1,0 por ciento), de porcino (8,6 por ciento) y huevos (4,1 por ciento), además de carne de auquénidos.

El sector pesca registró una caída de 94,9 por ciento en julio con relación al similar mes del 2013. En los primeros siete meses del año registró un crecimiento de 110,4 por ciento.

Producción pesquera 1/
(En TM)

	Julio			Enero - Julio		
	2013	2014	Var.%	2013	2014	Var.%
Consumo Humano Directo	7 165	3 134	-56,3	30 075	40 841	35,8
Fresco	6 461	2 720	-57,9	26 442	36 027	36,2
Congelado	704	413	-41,3	3 633	4 814	32,5
Consumo Humano Indirecto	54 269	0	-100,0	81 120	193 134	138,1
SECTOR PESCA 2/			-94,9			110,4

1/ Cifras preliminares

2/ A precios de 2007

Fuente: Gerencia de la Producción-Arequipa

Elaboración: BCRP, Sucursal Arequipa, Departamento de Estudios Económicos.

- En julio la **actividad pesquera** decreció 94,9 por ciento, explicada por el nulo desembarque de anchoveta para la línea industrial, además de la contracción de la pesca para consumo humano directo en su línea de fresco y congelado. En los siete primeros meses del año, el sector acumuló una mejora de 110,4 por ciento, explicada por la mayor extracción de anchoveta para la pesca industrial (138,1 por ciento), además de las líneas de fresco y congelado, en la pesca de consumo humano directo.

Cotización de la harina de pescado
(US\$/tonelada - Hamburgo)

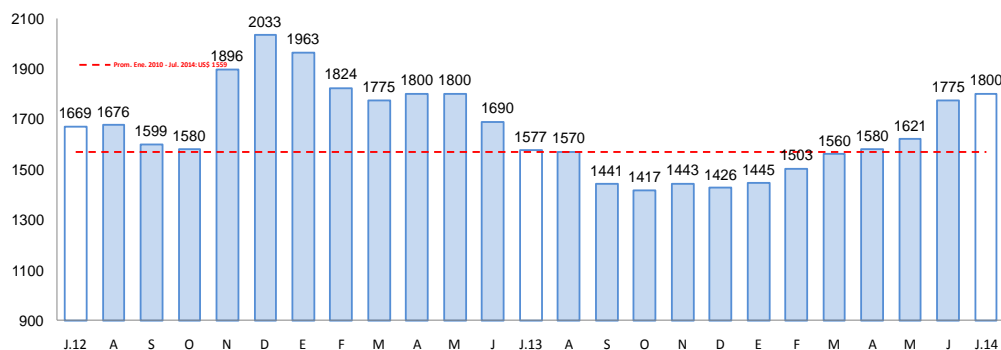

Elaboración: BCRP, Sucursal Arequipa, Departamento de Estudios Económicos

- En julio, el precio promedio de la harina de pescado fue US\$ 1 800,0 por tonelada, resultando superior en 1,4 por ciento, en relación al mes anterior.

La producción minera se contrajo 13,4 por ciento en el interanual de julio, mientras que en los siete primeros meses del año reportó una ligera caída de 0,4 por ciento.

Producción Minera 1/

(Var. % real respecto al mismo periodo del año anterior)

Mineral	Estructura Porcentual 2012 2/	Julio				Enero - Julio			
		2013	2014	Var.%	Contribución 3/	2013	2014	Var.%	Contribución 3/
Cobre (TMF)	74,1	22 597	18 678	-17,3	-13,1	144 527	141 999	-1,7	-1,3
Oro (KGF)	16,9	999	1 078	7,9	1,0	7 332	7 651	4,3	0,6
Plata (KGF)	5,3	25 387	23 979	-5,5	-0,3	154 468	166 450	7,8	0,4
Plomo (TMF)	1,9	988	758	-23,3	-0,6	6 060	5 237	-13,6	-0,3
Zinc (TMF)	1,3	1 441	1 322	-8,3	-0,2	8 791	9 178	4,4	0,1
Molibdeno (TMF)	0,4	510	364	-28,6	-0,2	2 575	2 799	8,7	0,0
SECTOR MINERIA 2/	100,0			-13,4	-13,4			-0,4	-0,4

1/ Cifras preliminares.

2/ A precios de 2007

3/ En base a la estructura de similar periodo de 2013.

Fuente: Ministerio de Energía y Minas.

Elaboración: BCRP, Sucursal Arequipa. Departamento de Estudios Económicos.

- En julio, la **actividad minera** registró una contracción de 13,4 por ciento, frente a igual periodo del 2013; explicada por los menores volúmenes extraídos de cobre (-17,3 por ciento), plomo (-23,3 por ciento), zinc (-8,3 por ciento) y molibdeno (-28,6 por ciento).
- En los siete meses del año, la actividad minera reportó una caída de 0,4 por ciento, al registrarse un menor extracción de cobre (-1,7 por ciento) y en menor medida de plomo (-13,6 por ciento).

Variación de la producción minera 1/

(Var.% real respecto a similar mes del año anterior)

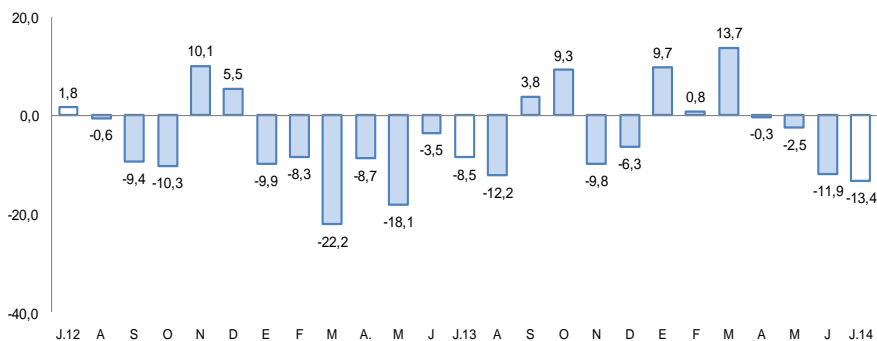

1/ A precios de 2007

Fuente: Ministerio de Energía y Minas.

Elaboración: BCRP, Sucursal Arequipa, Departamento de Estudios Económicos

La producción manufacturera, en el comparativo interanual, reportó una variación positiva de 3,2, debido al comportamiento positivo de la manufactura no primaria. En el periodo acumulado, sostuvo un indicador positivo de 7,1 por ciento.

Producción manufacturera 1/

(Variación % real respecto al mismo periodo del año anterior)

Ramras de actividad	Estructura porcentual 2012 1/	Julio		Enero - Julio	
		Var.%	Contribución 2/	Var.%	Contribución 2/
MANUFACTURA PRIMARIA	19,1	-17,7	-4,0	8,6	1,6
Conservas y congelado pescado	0,8	-12,2	-0,2	-76,2	-0,8
Harina y aceite de pescado	2,3	n.a	-5,1	159,1	0,9
Productos de cobre	16,0	7,9	1,3	32,6	1,5
MANUFACTURA NO PRIMARIA	80,9	9,2	7,1	6,7	5,5
Productos lácteos	4,0	84,1	3,2	40,0	2,1
Molinería	7,8	-32,5	-2,9	3,2	0,2
Cerveza y malta	17,0	-30,7	-6,1	19,9	2,6
Bebidas no alcohólicas	6,9	12,3	0,7	13,8	0,9
Hilatura de fibras textiles	7,0	58,5	3,7	27,4	2,3
Prendas de vestir	1,2	-9,1	-0,1	0,1	0,0
Pintura, barnices y lacas	0,5	-18,4	-0,1	-1,6	0,0
Fabricación productos plásticos	0,9	4,6	0,0	-9,4	-0,1
Cemento	19,6	6,2	1,3	2,0	0,4
Productos metálicos	15,8	76,3	7,5	-16,9	-2,8
Lápices y conexos	0,2	-58,0	-0,1	-31,9	-0,1
SECTOR MANUFACTURERA	100,0	3,2	3,2	7,1	7,1

1/ A precios de 1994.

2/ En base a la estructura de similar periodo de 2013.

Fuente: Empresas Industriales

Elaboración: BCRP, Sucursal Arequipa. Departamento de Estudios Económicos.

- El crecimiento de 3,2 por ciento mostrada por la **actividad manufacturera** en el interanual de julio, se asocia a la evolución favorable de la **manufactura no primaria** (9,2 por ciento) por la mayor producción de productos lácteos (84,1 por ciento), principalmente. Mientras que en la **manufactura primaria** tuvo una contracción (17,7 por ciento), explicada por la menor producción de harina y aceite de pescado y la caída en la correspondiente a congelado.
- En el periodo acumulado de enero a julio del año, la producción industrial registró un crecimiento de 7,1 por ciento respecto a igual periodo del año anterior, impulsado principalmente por la evolución positiva de la manufactura primaria (8,6 por ciento), como de la no primaria (6,7 por ciento).

Evolución de la manufactura no primaria

(Variación % real respecto al mismo mes del año anterior)

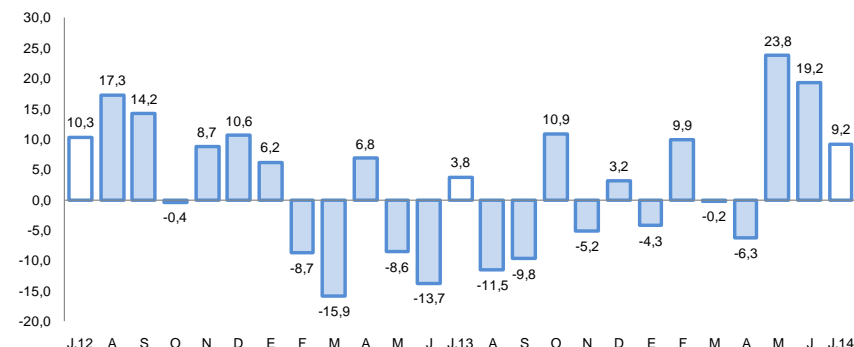

FUENTE: BCRP, Sucursal Arequipa en base a información de las Empresas Industriales.

Los despachos de cemento mostraron una variación negativa de 1,9 por ciento al compararla con similar mes del año anterior; para el período acumulado, no mostraron variación significativa respecto al 2013.

Despachos de cemento

(Var.% con respecto a similar mes del año anterior)

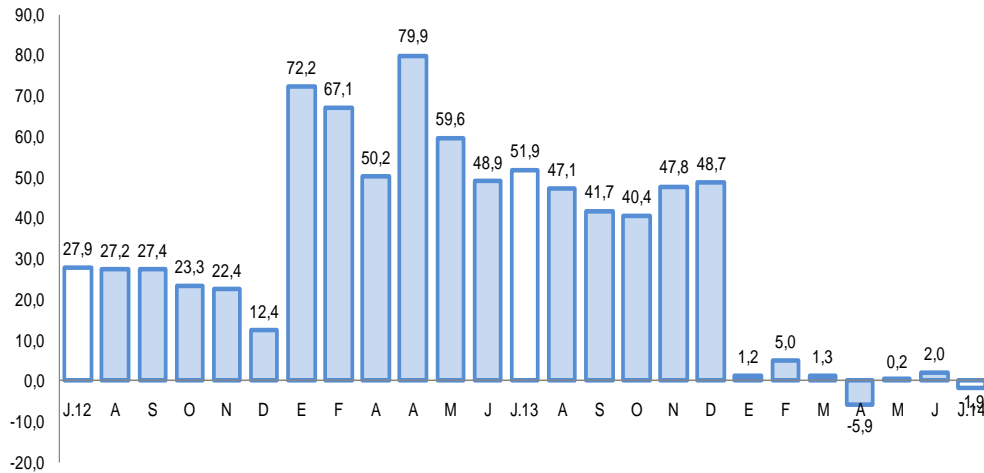

- Los **despachos de cemento** experimentaron en julio una variación negativa de 1,9 por ciento. Entre los meses de enero a julio, los despachos acumulados sumaron 1 255 482 toneladas, con una variación de 0,1 respecto a igual período del año 2013.

Fuente: BCRP, Sucursal Arequipa en base a información de las Empresas Industriales..

El empleo formal en las empresas de más de 10 trabajadores, en la ciudad de Arequipa en el mes de julio aumentó 4,9 por ciento, tanto para el periodo interanual, como para el acumulado entre enero y julio.

Ciudad de Arequipa: Índice mensual de empleo en empresas privadas formales de 10 a más trabajadores (Octubre 2010 = 100)

	Julio			Enero - Julio		
	2013	2014	Var. %	2013	2014	Var. %
Extractiva 2/	148,8	164,2	10,3	504,8	563,6	11,6
Industria manufacturera	106,6	110,9	4,1	363,5	383,9	5,6
Comercio	117,8	119,3	1,3	412,8	413,3	0,1
Transporte, almacenes y comunicaciones	109,9	115,4	5,0	373,0	396,1	6,2
Servicios 3/	115,9	122,8	6,0	376,9	393,5	4,4
Total	115,1	120,8	4,9	387,2	405,6	4,8

Nota: La información corresponde al primer día de cada mes.

1/ Cifras preliminares.

2/ Conformada por las subramas agricultura, pesca y minería.

3/ Conformada por las subramas servicios prestados a empresas, restaurantes y hoteles, establecimientos financieros, enseñanza, servicios sociales y comunales; y electricidad, gas y agua.

Fuente: MTPE - Encuesta Nacional de Variación del Empleo (ENVME)

Elaboración: BCRP, Sucursal Arequipa. Departamento de Estudios Económicos.

- El **empleo formal** en la ciudad de Arequipa en empresas privadas formales de 10 a más trabajadores, aumentó 4,9 por ciento en julio. La evolución se explica por el dinamismo de los sectores extractivo (10,3 por ciento), transportes, almacenes y comunicaciones (5,0 por ciento), manufactura (4,1 por ciento), servicios (6,0 por ciento) y comercio (1,3 por ciento). Similar situación se produjo entre los meses de enero a julio, luego que el empleo formal mantuviera un indicador positivo en 4,8 por ciento.

Ciudad de Arequipa Crecimiento del empleo formal urbano

(Var. % con respecto a similar mes del año anterior)

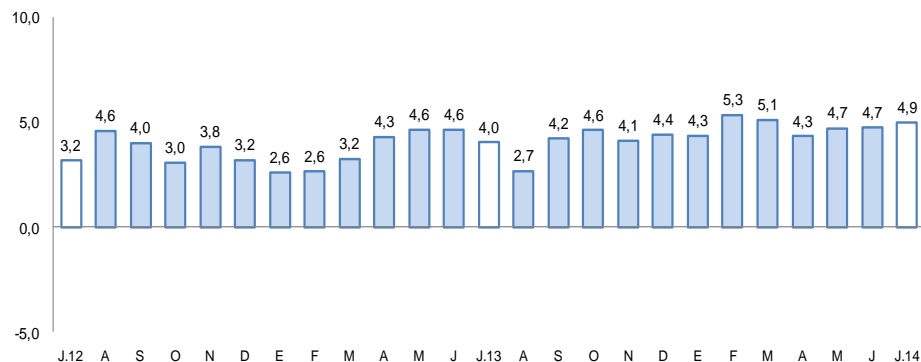

Fuente: Ministerio de Trabajo y Promoción del Empleo.

El saldo de créditos al sector privado en Arequipa, al finalizar el mes fue de S/8 150,8 millones de nuevos soles; incrementándose 10,1 por ciento, respecto a julio de 2013. En la banca múltiple, que canaliza el 63,1 por ciento del crédito total, se observó un crecimiento de 8,8 por ciento en este período, mientras que las instituciones no bancarias expandieron sus créditos 12,6 por ciento.

Crédito Directo

(Saldos a fin de periodo en millones de nuevos soles)

	Estructura %	Julio		Var. %
	Julio 2014	2013	2014	
Banco de la Nación	2,2	173,0	180,1	4,1
Agrobanco	0,8	43,8	62,4	42,5
Banca múltiple	63,1	4 732,0	5 147,5	8,8
Instituciones no bancarias	33,9	2 452,6	2 760,8	12,6
Cajas municipales	18,8	1 388,0	1 529,0	10,2
Cajas rurales	0,7	48,2	58,0	20,3
Edpymes	0,2	125,2	14,4	-88,5
Financieras	14,2	891,2	1 159,4	30,1
TOTAL	100,0	7 401,4	8 150,8	10,1
Corporativo, gran y mediana empresa	26,0	1 970,2	2 118,4	7,5
Consumo	25,0	1 843,7	2 040,4	10,7
Hipotecario	15,9	1 161,5	1 299,2	11,9
Pequeña empresa	23,3	1 676,8	1 896,5	13,1
Microempresa	9,8	749,2	796,3	6,3
En moneda nacional	76,8	5 392,4	6 257,6	16,0
En moneda extranjera	23,2	2 009,0	1 893,2	-5,8

1/ En puntos porcentuales.

Fuente: Superintendencia de Banca, Seguros y AFP.

Elaboración: BCRP, Sucursal Arequipa. Departamento de Estudios Económicos.

- La **morosidad** en julio fue de 3,8 por ciento, 0,9 puntos porcentuales superior a la registrada en igual mes del año 2013; correspondiendo las tasas más elevadas a las Cajas Rurales (12,6 por ciento), Edpymes (7,4 por ciento) y a las cajas municipales (6,2 por ciento).

Variación del crédito directo

(Var. % real con respecto a similar mes del año anterior)

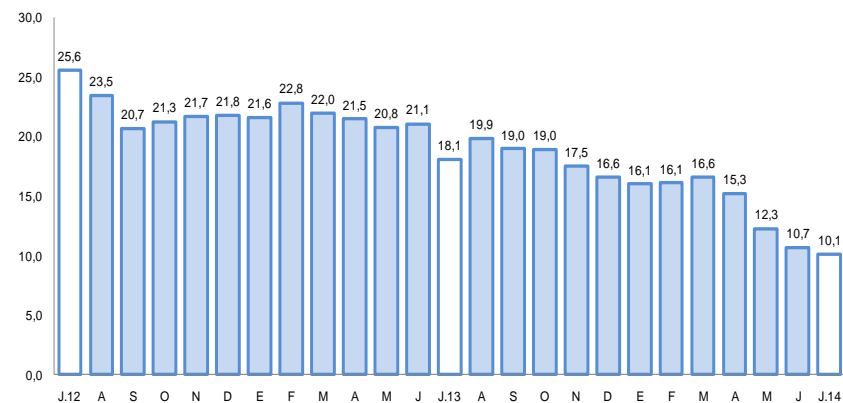

Fuente: Superintendencia de Banca, Seguros y AFP.

Tasa de morosidad 1/

(Porcentaje)

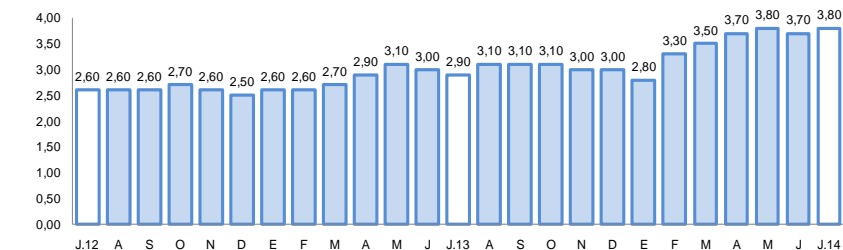

1/ Morosidad = (créditos vencidos + créditos en cobranza judicial) / colocaciones brutas
Fuente: Superintendencia de Banca, Seguros y AFP.

Los depósitos (S/. 6 464,7 millones) se incrementaron 13,2 por ciento frente a julio del año anterior, correspondiendo el mayor crecimiento a los depósitos de ahorro (14,6 por ciento), seguido por los a plazo (13,4 por ciento) y a la vista (10,0 por ciento). La expansión de los depósitos en M/N fue de 11,8 por ciento y en M/E de 17,6 por ciento.

Depósitos

(Saldos a fin de periodo en millones de nuevos soles)

	Estructura %		Julio		Var. %
	Julio 2014	2013	2014		
Banco de la Nación	8,0	449,0	516,2	15,0	
Banca múltiple	57,1	3 240,6	3 690,4	13,9	
Instituciones no bancarias	34,9	2 020,1	2 258,1	11,8	
Cajas municipales	28,7	1 698,7	1 854,6	9,2	
Cajas rurales	0,7	33,5	45,2	34,9	
Financieras	5,5	287,9	358,3	24,5	
TOTAL	100,0	5 709,7	6 464,7	13,2	
Vista	19,3	1 131,6	1 244,9	10,0	
Ahorro	38,7	2 184,7	2 504,7	14,6	
Aplazo	42,0	2 393,4	2 715,1	13,4	
En moneda nacional	74,7	4 316,8	4 826,9	11,8	
En moneda extranjera	25,3	1 392,9	1 637,8	17,6	

1/ En puntos porcentuales.

Fuente: Superintendencia de Banca, Seguros y AFP.

Elaboración: BCRP, Sucursal Arequipa. Departamento de Estudios Económicos.

Variación de los depósitos

(Var. % real con respecto a similar mes del año anterior)

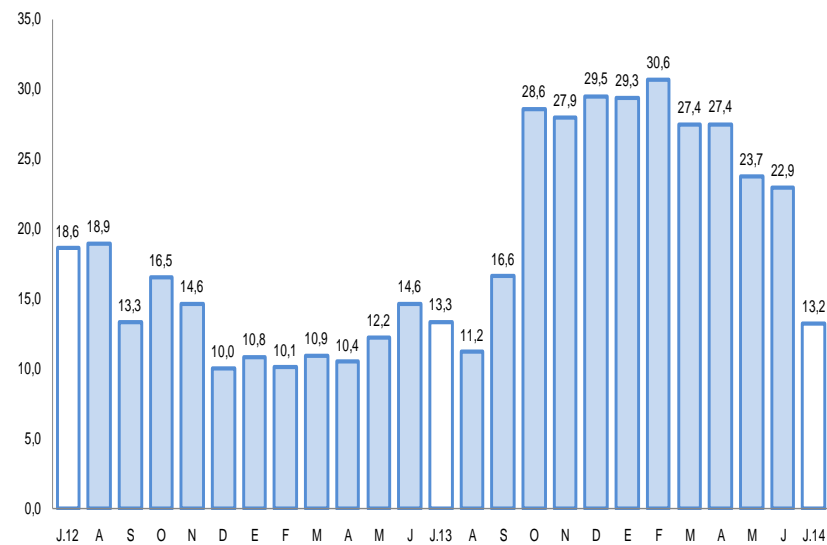

El Gasto de capital registró en julio un incremento del 9,7 por ciento frente similar lapso del 2013 en cifras reales. En lo que va del año aumentó 22,4 por ciento.

Gasto de Capital 1/ 2/

(En millones de nuevos soles)

	Julio			Enero - Julio		
	2013	2014	Var.%real	2013	2014	Var.%real
Gobierno Nacional	18,0	23,0	25,7	184,0	321,0	69,1
Gobierno Regional	55,0	55,0	-1,7	308,0	330,0	3,7
Gobiernos locales	66,0	78,0	14,7	318,0	373,0	13,5
Total	139,0	156,0	9,7	810,0	1 024,0	22,4

1/ Información actualizada al 31 de agosto de 2014.

2/ Comprende la adquisición de activos no financieros

Fuente: Ministerio de Economía y Finanzas.

Elaboración: BCRP, Sucursal Arequipa. Departamento de Estudios Económicos.

Variación de la Inversión Pública

(Var.% real con respecto a similar mes del año anterior)

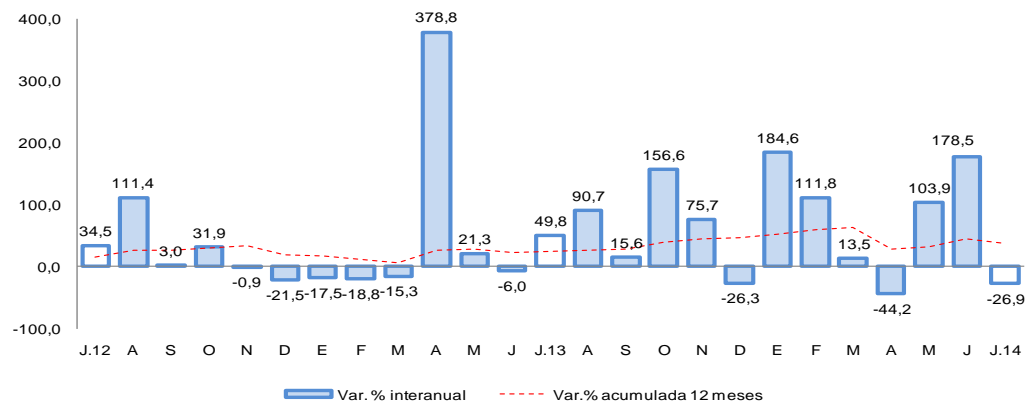

Fuente: Ministerio de Economía y Finanzas.

- En julio, el gasto de capital aumentó para el Gobierno Nacional (25,7 por ciento), en el Gobierno Regional cayó (-1,7 por ciento) y en los gobiernos locales (14,7 por ciento). En el acumulado al mes de julio, registró una variación positiva de 22,4 por ciento.
- Entre los **principales proyectos** ejecutados por el **Gobierno Nacional** destaca la “Construcción y Mejoramiento de la Carretera Camaná-Div.Quilca-Matarani-Ilo-Tacna”, que en julio tuvo una ejecución de S/. 20,2 millones; la “Instalación del Servicio de Readaptación Social en el Nuevo Establecimiento Penitenciario de Arequipa, en el Distrito de Lomas” con una inversión en el mes de S/. 1,08 millones e “Implementación del Nuevo Centro de Servicios al Contribuyente y Centro de Control y Fiscalización en el Departamento de Arequipa”, cuya inversión fue de S/. 279 mil.
- En el **Gobierno Regional** destacan las obras “Instalación de la Planta de Tratamiento y Mejoramiento del Sistema de Abastecimiento de Agua Potable y Desagüe en la localidad de La Joya, Provincia de Arequipa”, en julio tuvo una ejecución presupuestal de 9,5 millones; “Ampliación y Mejoramiento del Sistema de Agua Potable y Alcantarillado en los Distritos de Aplao y Huancarqui” con S/. 8,7 millones; “Mejoramiento de la Carretera Variante de Uchumayo” con una ejecución de S/. 1,7 millones y “Proyecto Majes- Sigwas II Etapa” que en julio tuvo una ejecución de S/. 1,2 millones.
- Los gobiernos locales vienen ejecutando principales proyectos como “Mejoramiento de Vías Urbanas” en el que se invirtió S/. 2,7 millones; “Instalación de Redes del Sistema de Agua Potable y Alcantarillado en el Distrito de Mariano Melgar”, el mes tuvo una ejecución presupuestal de S/. 2,0 millones; “Mejoramiento de la Transitabilidad Vehicular y Peatonal del Ingreso al P.J. Independencia Distrito de Alto Selva Alegre” con una inversión en el mes de S/. 1,7 millones y “Mejoramiento del Sistema de Agua Potable y Alcantarillado en Paucarpata”, con una inversión de S/. 1,5 millones.