



BANCO CENTRAL DE RESERVA DEL PERÚ

Arequipa: Síntesis de Actividad Económica - Junio 2014 -

**Departamento de Estudios Económicos
Sucursal Arequipa**

Viernes, 29 de Agosto de 2014

Durante el mes de junio del 2014, la producción agropecuaria cayó 1,7 por ciento, el sector minero 11,9 por ciento y el sector pesca 69,5 por ciento. Entre enero y junio, el sector agropecuario registró una mejora de 1,6 por ciento, la minería aumentó 1,9 por ciento y el sector pesca mantuvo un indicador positivo de 363,9 por ciento.

Actividad Primaria

- El **sector agropecuario** cayó 1,7 por ciento en junio, por el menor dinamismo del sub-sector agrícola (-5,4 por ciento), asociado a la menor producción de alfalfa (-3,7 por ciento), arroz (-9,2 por ciento), cebolla (-6,2 por ciento), maíz chala (-12,7 por ciento) y ají paprika (-69,5 por ciento); adicionalmente en la línea pecuaria se contrajo la producción de carne de vacuno (-0,3 por ciento). En los primeros seis meses del año, el sector agropecuario mantuvo un indicador positivo (1,6 por ciento), resultado de la evolución de la actividad agrícola (0,9 por ciento) y en menor medida de la pecuaria (2,7 por ciento).
- El **sector pesca** se contrajo 69,5 por ciento por el menor desembarque de anchoveta para la pesca industrial; entre enero y junio, la actividad pesquera acumuló un indicador positivo de 363,9 por ciento.
- La **actividad minera** cayó 11,9 por ciento asociada a la menor extracción de cobre (-16,3 por ciento) y en menor medida de plomo (-30,8 por ciento) y molibdeno (-13,9 por ciento). Sin embargo, en los seis meses del año, el sector minero acumuló un crecimiento de 1,9 por ciento, debido a la evolución de cobre (1,1 por ciento), principalmente; además de oro (3,8 por ciento), plata (10,4 por ciento), zinc (6,9 por ciento) y molibdeno (17,9 por ciento).

Evolución de la producción agropecuaria 1/

(Evolución % real respecto a similar mes del año anterior)

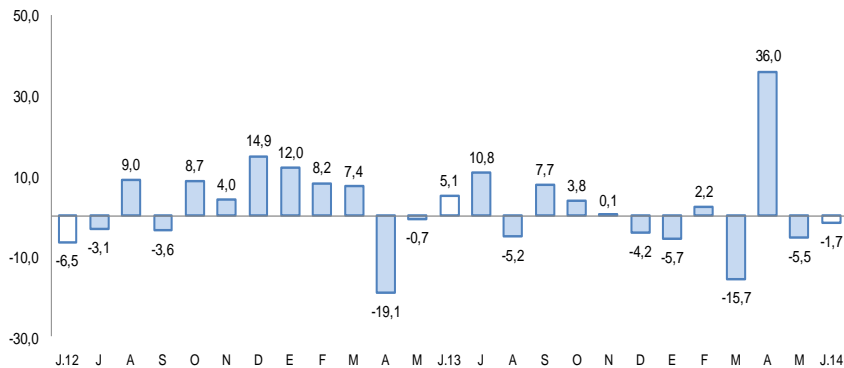

1/ A precios de 2007

Fuente: Gerencia Regional de Agricultura y Riego-Arequipa

Elaboración: BCRP, Sucursal Arequipa, Departamento de Estudios Económicos

Evolución de la producción minera 1/

(Evolución % real respecto a similar mes del año anterior)

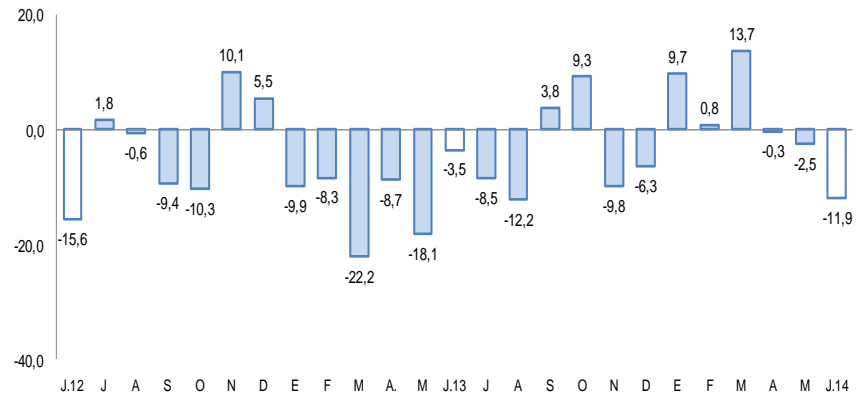

1/ A precios de 2007

Fuente: Ministerio de Energía y Minas.

Elaboración: BCRP, Sucursal Arequipa, Departamento de Estudios Económicos

En junio, se registraron variaciones positivas en la inversión del Gobierno General (178,5 por ciento), arribo a establecimientos de hospedaje (2,6 por ciento), crédito directo total (10,7 por ciento), crédito de consumo (11,7 por ciento), crédito hipotecario (12,9 por ciento) y en la producción industrial (13,0 por ciento).

- La **actividad manufacturera** creció 13,0 por ciento en junio, respecto a similar mes de 2013, explicado por la mayor producción de cerveza y malta, bebidas gaseosas, así como hilados de fibra y lana y en menor medida de productos metálicos, minerales no metálicos, productos lácteos y de molinería. En la manufactura primaria, se reportó una caída, explicado por la menor producción de harina y aceite de pescado. Entre enero y junio, el sector manufactura, acumuló una variación positiva de 7,9 por ciento, impulsada por la mayor producción de la manufactura primaria, asociada al cobre (38,3 por ciento), además de harina y aceite de pescado (592,4 por ciento).
- Los **despachos de cemento** variaron positivamente en junio (2,0 por ciento) y en los seis meses del año crecieron ligeramente (0,5 por ciento).
- Los **arribos a los establecimientos de hospedaje** crecieron 2,6 por ciento en el mes, resultado de la mayor afluencia del turismo nacional. Para el período acumulado en los seis meses del año, el arribo de turistas mejoró en 7,1 por ciento, asociado al mayor flujo de extranjeros, además de nacionales.
- El **crédito directo total** se incrementó 10,7 por ciento en junio, con relación a similar mes del año anterior. Los mayores crecimientos correspondieron a los segmentos **hipotecario, pequeña empresa y de consumo** con el 12,9, 12,5 y 11,7 por ciento, respectivamente. La **morosidad** fue de 3,8 por ciento en el mes.
- La **inversión del Gobierno General** (S/. 227,2 millones) aumentó 178,5 por ciento interanual en términos reales, resultado de la expansión de la inversión del Gobierno Nacional (761,2 por ciento) y del Gobierno Regional (290,9 por ciento). Entre enero y junio, la inversión del Gobierno General mantuvo una variación positiva de 38,5 por ciento, asociada a la mayor inversión del Gobierno Nacional (75,1 por ciento) y del Regional (39,6 por ciento).

Otros indicadores de actividad económica

(Variación % respecto a similar mes del año anterior)

	Ene.14	Feb.14	Mar.14	Abr.14	May.14	Jun.14
Producción industrial 1/	↑ 3,6	↑ 17,4	↑ 8,1	↑ 20,7	↓ -9,3	↑ 13,0
Despachos de cemento	↑ 1,2	↑ 5,0	↑ 1,3	↓ -5,9	↑ 0,2	↑ 2,0
Arribos a establecimientos de hospedaje	↑ 9,5	↑ 5,3	↑ 6,3	↑ 11,5	↑ 10,4	↑ 2,6
Crédito total 2/	↑ 16,1	↑ 16,1	↑ 16,6	↑ 15,3	↑ 12,3	↑ 10,7
Crédito de consumo 2/	↑ 14,7	↑ 14,9	↑ 15,8	↑ 14,5	↑ 13,1	↑ 11,7
Crédito hipotecario 2/	↑ 18,3	↑ 17,6	↑ 17,5	↑ 15,7	↑ 13,5	↑ 12,9
Inversión del Gobierno General 1/	↑ 184,6	↑ 111,8	↑ 13,5	↓ -44,2	↑ 103,9	↑ 178,5

1/ En términos reales

2/ En términos nominales

Fuentes: BCRP - Sucursal Arequipa, SBS, MTPE y MEF.

A junio, se vienen ejecutando diferentes obras de Infraestructura vial, hídrica, proyectos en el sector agrícola, obras de saneamiento y otros complementarios.

- “Construcción y mejoramiento de la carretera Camaná-Dv. Quilca-Matarani-Ilo-Tacna,” cuya inversión total es de S/. 311,1 millones.
- “Instalación de los Sistemas de Agua Potable y Desagüe en Ciudad Majes y Villa Industrial del Distrito de Majes, Provincia de Caylloma”, por S/. 85,8 millones de nuevos soles.
- “Proyecto Acarí- Bella Unión II etapa de construcción de la Represa de Iruro”, por un valor de S/. 72,2 millones de nuevos soles.
- “Instalación de la Planta de Tratamiento y Mejoramiento del Sistema de Abastecimiento de Agua Potable y Desague en la localidad de La Joya, Provincia de Arequipa”, con un monto total de S/. 52,7 millones de nuevos soles.
- “Mejoramiento de la Transitabilidad Vehicular y Peatonal en la Av. Venezuela en el Distrito y Provincia de Arequipa” por un monto de S/. 39,1 millones.

El sector agropecuario registró una contracción de 1,7 por ciento interanual, explicada por la caída del sub-sector agrícola (-5,4 por ciento). Entre enero y junio, el valor agropecuario acumuló una mejora de 1,6 por ciento asociada a la actividad agrícola (0,9 por ciento) y pecuaria (2,7 por ciento).

Producción de principales productos agropecuarios 1/

(Miles de toneladas)

Subsectores	Estructura		Junio			Enero - Junio				
	Porcentual	2012 2/	2013	2014	Var.%	Contribución al crecimiento 3/	2013	2014	Var.%	Contribución al crecimiento 3/
SECTOR AGRÍCOLA	63,2				-5,4	-3,1			0,9	0,6
Ají pprika	2,5	2,1	0,6	-69,5	-6,0		6,9	1,2	-82,0	-3,3
Ajo	1,5	0,1	0,3	198,9	0,1		5,1	6,5	27,1	0,1
Alfalfa	17,6	236,7	227,8	-3,7	-0,7	1 659,3	1 622,2	-2,2	-0,4	
Arroz	9,5	10,0	9,1	-9,2	-0,5	259,6	265,1	2,1	0,4	
Arveja grano verde	0,3	0,5	0,4	-18,8	-0,1	3,7	3,2	-14,2	0,0	
Caa de azcar	0,2	8,4	8,1	-3,9	0,0	43,4	47,1	8,6	0,0	
Cebolla	15,0	32,1	30,1	-6,2	-0,9	156,9	138,0	-12,0	-1,3	
Frijol grano seco	0,8	0,1	0,1	-33,0	0,0	0,4	0,5	27,5	0,0	
Maiz chala	2,7	48,5	42,4	-12,7	-0,4	293,6	295,4	0,6	0,0	
Maiz choclo	0,4	0,1	0,0	-50,0	0,0	1,7	1,5	-15,69	0,0	
Olivo	2,6	0,4	3,2	685,3	3,9	3,9	28,2	619,3	4,9	
Papa	6,5	11,4	15,1	32,7	1,1	63,4	68,5	7,9	0,2	
Tomate	0,8	2,6	3,4	30,9	0,4	15,8	17,3	9,6	0,1	
Trigo	0,9	0,3	0,1	-75,7	-0,1	0,4	0,3	-20,8	0,0	
Vid	1,0	0,0	0,0	n.d.	n.d.	12,7	12,2	-3,5	-0,1	
Zapallo	0,9	4,2	5,2	24,5	0,2	37,5	33,4	-11,0	-0,1	
SECTOR PECUARIO	36,8				3,3	1,4			2,7	1,0
Carne de ave	17,1	8,5	8,6	1,2	0,3	51,4	51,9	1,0	0,2	
Carne de ovino	0,3	0,2	0,2	2,7	0,0	1,1	1,1	0,3	0,0	
Carne de porcino	1,8	0,9	0,9	9,2	0,2	5,2	5,6	8,1	0,1	
Carne de vacuno	1,3	0,6	0,6	-0,3	0,0	3,5	3,4	-2,2	0,0	
Carne de caprino	0,0	0,0	0,0	-5,9	0,0	0,1	0,1	-1,0	0,0	
Carne de alpaca	0,2	0,1	0,1	12,2	0,0	0,7	0,7	5,1	0,0	
Carne de llama	0,0	0,0	0,0	25,7	0,0	0,2	0,2	13,7	0,0	
Huevos	1,9	1,0	1,1	6,2	0,1	6,3	6,6	3,8	0,1	
Leche	14,1	25,9	27,3	5,4	0,8	156,6	164,5	5,1	0,6	
SECTOR AGROPECUARIO	100,0				-1,7	-1,7			1,6	1,6

1/ Cifras preliminares.

2/ A precios de 2007

3/ En base a la estructura de similar periodo de 2013

Fuente: Gerencia Regional de Agricultura y Riego-Arequipa

Elaboracin: BCRP, Sucursal Arequipa, Departamento de Estudios Econmicos

- El **subsector agrcola** tuvo una contraccin del 5,4 por ciento interanual, debido a los menores volmenes de produccin de alfalfa (-3,7 por ciento), arroz (-9,2 por ciento), cebolla (-6,2 por ciento), maiz chala (-12,7 por ciento) y aj pprika (-69,5 por ciento); cultivos que no fueron favorecidos por las condiciones climatolgicas, para su normal desarrollo vegetativo. Entre enero y junio, el sub-sector creci 0,9 por ciento impulsado por la mayor produccin de arroz, maiz chala, olivo, papa, ajo y tomate.

- La **produccin pecuaria** registr en junio un crecimiento de 3,3 por ciento, por una mejora en los volmenes de produccin de carne de ave (1,2 por ciento), de porcino (9,2 por ciento), leche (5,4 por ciento) y de huevos (6,2 por ciento); adems de carne de alpaca (12,2 por ciento) y de llama (25,7 por ciento). En lo que va del ao, el crecimiento fue de 2,7 por ciento explicado por la evolucin de las lneas de leche fresca, principalmente (5,1 por ciento), carne de ave (1,0 por ciento), de porcino (8,1 por ciento), adems de carne de porcino (8,1 por ciento), de huevos (3,8 por ciento) y de carne de camlidos.

El sector pesca registró una caída de 69,5 por ciento en junio con relación al similar mes del 2013. En los primeros seis meses del año registró un crecimiento de 363,9 por ciento.

Producción pesquera 1/
(En TM)

	Junio			Enero - Junio		
	2013	2014	Var.%	2013	2014	Var.%
Consumo Humano Directo	7 272	6 990	-3,9	22 911	37 707	64,6
Fresco	6 325	5 845	-7,6	19 981	33 307	66,7
Congelado	947	1 145	20,9	2 929	4 400	50,2
Consumo Humano Indirecto	22 107	1 980	-91,0	26 851	193 134	619,3
SECTOR PESCA 2/			-69,5			363,9

1/ Cifras preliminares

2/ A precios de 2007

Fuente: Gerencia de la Producción-Arequipa

Elaboración: BCRP, Sucursal Arequipa, Departamento de Estudios Económicos.

- En junio la **actividad pesquera** decreció 69,5 por ciento, explicada por el menor desembarque de anchoveta para la línea industrial, además de la contracción de la pesca para consumo humano directo en su línea de fresco. En los seis primeros meses del año, el sector acumuló una mejora de 363,9 por ciento, explicada por la mayor extracción de anchoveta para la pesca industrial (619,3 por ciento), además de las líneas de fresco y congelado, en la pesca de consumo humano directo.

Cotización de la harina de pescado
(US\$/tonelada - Hamburgo)

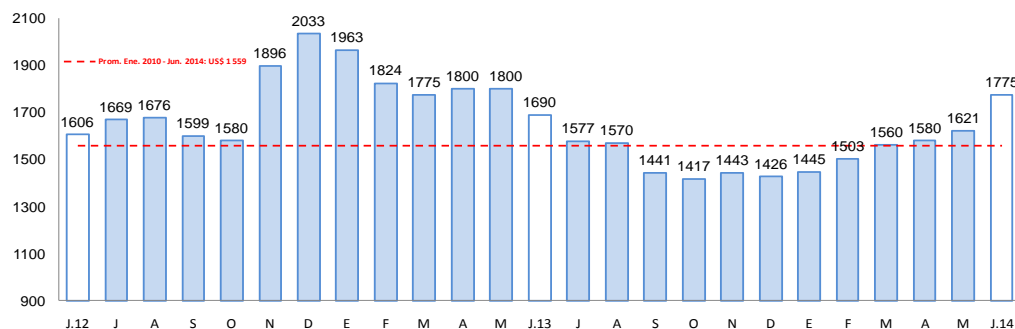

Fuente: Bloomberg.

Elaboración: BCRP, Sucursal Arequipa, Departamento de Estudios Económicos

- En junio, el precio promedio de la harina de pescado fue US\$ 1 775,24 por tonelada, resultando superior en 9,5 por ciento, en relación al mes anterior.

La producción minera se contrajo 11,9 por ciento en el interanual de junio, mientras que en los seis primeros meses del año sostuvo un crecimiento de 1,9 por ciento.

Producción Minera 1/

(Var. % real respecto al mismo periodo del año anterior)

Mineral	Estructura Porcentual 2012 2/	Junio			Contribución 3/	Enero - Junio			Contribución 3/
		2013	2014	Var.%		2013	2014	Var.%	
Cobre (TMF)	74,1	22 880	19 145	-16,3	-12,6	121 930	123 321	1,1	0,9
Oro (KGF)	16,9	942	1 047	11,1	1,4	6 333	6 573	3,8	0,6
Plata (KGF)	5,3	21 984	23 393	6,4	0,3	129 081	142 471	10,4	0,6
Plomo (TMF)	1,9	1 090	754	-30,8	-0,9	5 072	4 479	-11,7	-0,3
Zinc (TMF)	1,3	1 443	1 320	-8,5	-0,2	7 350	7 856	6,9	0,1
Molibdeno (TMF)	0,4	483	416	-13,9	-0,1	2 065	2 435	17,9	0,1
SECTOR MINERIA 2/	100,0			-11,9	-11,9			1,9	1,9

1/ Cifras preliminares.

2/ A precios de 2007

3/ En base a la estructura de similar periodo de 2013.

Fuente: Ministerio de Energía y Minas.

Elaboración: BCRP, Sucursal Arequipa. Departamento de Estudios Económicos.

- En junio, la **actividad minera** registró una contracción de 11,9 por ciento, frente a igual periodo del 2013; explicada por los menores volúmenes extraídos de cobre (-16,3 por ciento) y en menor medida de plomo (-30,8 por ciento) y molibdeno (-13,9 por ciento).
- En los seis meses del año, la actividad minera sostuvo un crecimiento de 1,9 por ciento, al registrarse una mayor extracción de cobre (1,1 por ciento), oro (3,8 por ciento) y plata (10,4 por ciento), además de zinc (6,9 por ciento) y molibdeno (17,9 por ciento).

Variación de la producción minera 1/

(Var.% real respecto a similar mes del año anterior)

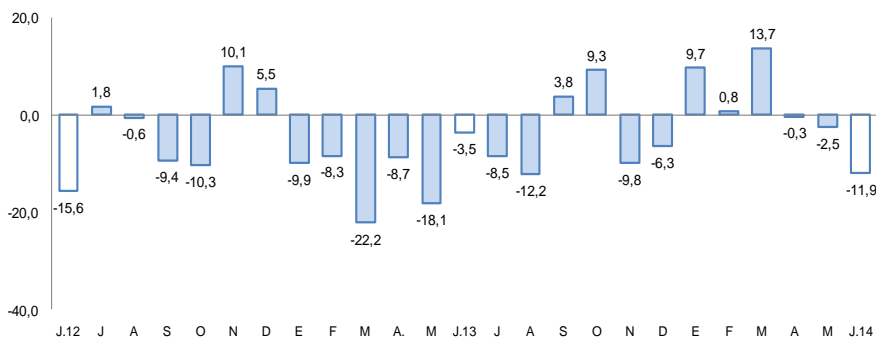

1/ A precios de 2007

Fuente: Ministerio de Energía y Minas.

Elaboración: BCRP, Sucursal Arequipa, Departamento de Estudios Económicos

La producción manufacturera, en el comparativo interanual, reportó una variación positiva de 13,0, debido al comportamiento positivo de la manufactura no primaria. En el periodo acumulado, sostuvo un indicador positivo de 7,9 por ciento.

Producción manufacturera 1/

(Variación % real respecto al mismo periodo del año anterior)

Ramas de actividad	Estructura porcentual 2012 1/	Junio		Enero - Junio	
		Var.%	Contribución 2/	Var.%	Contribución 2/
MANUFACTURA PRIMARIA	19,1	-8,9	-2,0	13,8	2,6
Conservas y congelado pescado	0,8	28,1	0,5	-78,0	-0,3
Harina y aceite de pescado	2,3	-90,5	-2,6	592,4	0,9
Productos de cobre	16,0	7,0	0,1	38,3	2,0
MANUFACTURA NO PRIMARIA	80,9	19,2	15,0	6,3	5,3
Productos lácteos	4,0	4,3	0,3	33,8	1,9
Molinería	7,8	0,7	0,1	10,9	0,9
Cerveza y malta	17,0	81,3	6,6	37,1	4,3
Bebidas no alcohólicas	6,9	28,9	1,4	14,0	0,9
Hilatura de fibras textiles	7,0	33,8	2,8	23,0	2,0
Prendas de vestir	1,2	0,8	0,0	1,9	0,0
Pintura, barnices y lacas	0,5	-24,3	-0,1	1,1	0,0
Fabricación productos plásticos	0,9	-25,1	-0,3	-11,6	-0,1
Cemento	19,6	10,4	2,3	1,2	0,3
Productos metálicos	15,8	13,0	2,1	-27,3	-4,8
Lápices y conexos	0,2	-71,8	-0,2	-27,5	-0,1
SECTOR MANUFACTURERA	100,0	13,0	13,0	7,9	7,9

1/ A precios de 1994.

2/ En base a la estructura de similar periodo de 2013.

Fuente: Empresas Industriales

Elaboración: BCRP, Sucursal Arequipa. Departamento de Estudios Económicos.

- El crecimiento de 13,0 por ciento mostrada por la **actividad manufacturera** en el interanual de junio, se asocia a la evolución favorable de la **manufactura no primaria** (19,2 por ciento) por la mayor producción de cerveza y malta (81,3 por ciento), principalmente. Mientras que en la **manufactura primaria** tuvo una contracción (8,9 por ciento), explicada por la menor producción de harina y aceite de pescado.
- En el período acumulado de enero a junio del año, la producción industrial registró un crecimiento de 7,9 por ciento respecto a igual período del año anterior, impulsado principalmente por la evolución positiva de la manufactura primaria (13,8 por ciento), como de la no primaria (6,3 por ciento).

Evolución de la manufactura no primaria

(Variación % real respecto al mismo mes del año anterior)

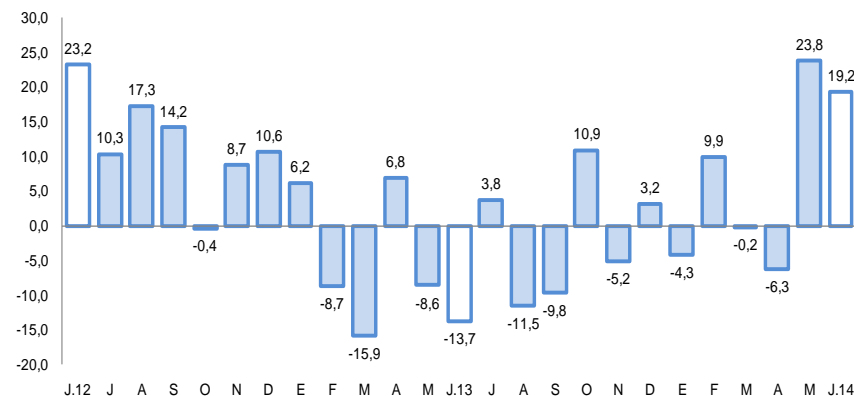

FUENTE: BCRP, Sucursal Arequipa en base a información de las Empresas Industriales.

Los despachos de cemento mostraron una variación positiva de 2,0 por ciento al compararla con similar mes del año anterior; para el período acumulado, no mostraron variación significativa respecto al 2013.

Despachos de cemento

(Var.% con respecto a similar mes del año anterior)

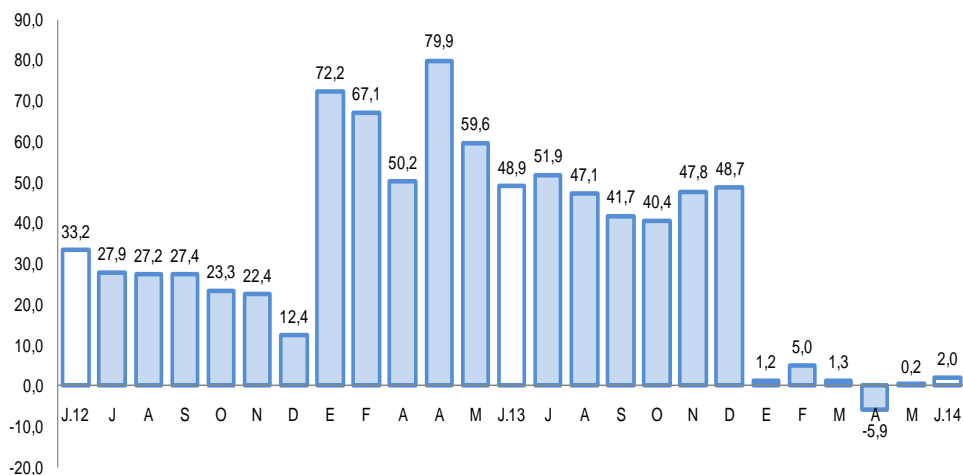

- Los **despachos de cemento** experimentaron en junio una variación positiva de 2,0 por ciento. Entre los meses de enero a junio, los despachos acumulados sumaron 1 063 587 toneladas, con una variación de 0,5 respecto a igual período del año 2013.

Fuente: BCRP, Sucursal Arequipa en base a información de las Empresas Industriales..

El saldo de créditos al sector privado en Arequipa, al finalizar el mes fue de S/8 130,6 millones de nuevos soles; incrementándose 10,7 por ciento, respecto a junio de 2013. En la banca múltiple, que canaliza el 63,2 por ciento del crédito total, se observó un crecimiento de 9,8 por ciento en este período, mientras que las instituciones no bancarias expandieron sus créditos 12,7 por ciento.

Crédito Directo

(Saldos a fin de periodo en millones de nuevos soles)

	Estructura %		Junio		Var. %
	Junio 2014	2013	2014		
Banco de la Nación	2,2	180,2	180,3	0,1	
Agrobanco	0,8	41,1	61,7	50,1	
Banca múltiple	63,2	4 684,6	5 142,5	9,8	
Instituciones no bancarias	33,8	2 436,8	2 746,1	12,7	
Cajas municipales	18,8	1 389,2	1 526,1	9,9	
Cajas rurales	0,7	47,4	56,9	20,0	
Edpymes	0,2	125,5	14,2	-88,7	
Financieras	14,2	874,7	1 148,9	31,3	
TOTAL	100,0	7 342,7	8 130,6	10,7	
Corporativo, gran y mediana empresa	26,1	1 957,9	2 119,3	8,2	
Consumo	25,1	1 830,5	2 044,5	11,7	
Hipotecario	15,9	1 145,9	1 294,2	12,9	
Pequeña empresa	23,3	1 685,7	1 896,4	12,5	
Microempresa	9,6	722,7	776,2	7,4	
En moneda nacional	76,6	5 311,4	6 226,2	17,2	
En moneda extranjera	23,4	2 031,3	1 904,4	-6,2	

1/ En puntos porcentuales.

Fuente: Superintendencia de Banca, Seguros y AFP.

Elaboración: BCRP, Sucursal Arequipa. Departamento de Estudios Económicos.

- La **morosidad** en junio fue de 3,8 por ciento, 0,8 puntos porcentuales superior a la registrada en igual mes del año 2013; correspondiendo las tasas más elevadas a las Cajas Rurales (14,9 por ciento), cajas municipales (6,4 por ciento) y a las empresas financieras (6,0 por ciento).

Variación del crédito directo

(Var. % real con respecto a similar mes del año anterior)

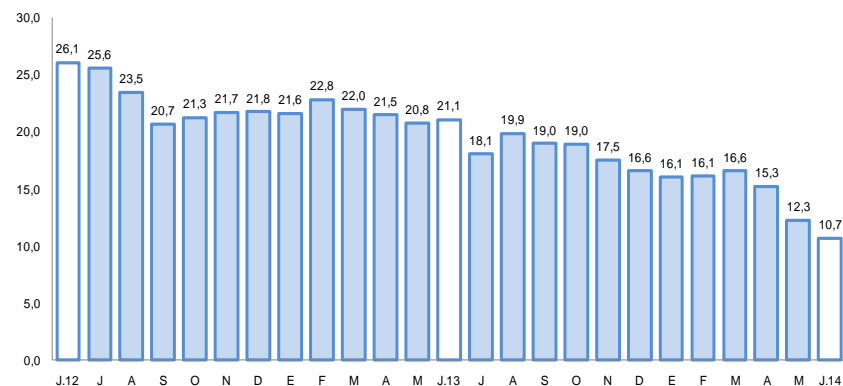

Fuente: Superintendencia de Banca, Seguros y AFP.

Tasa de morosidad 1/

(Porcentaje)

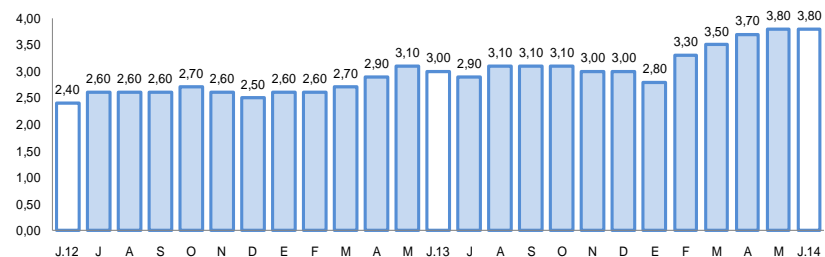

1/ Morosidad = (créditos vencidos + créditos en cobranza judicial) / colocaciones brutas

Fuente: Superintendencia de Banca, Seguros y AFP.

Los depósitos (S/. 6 969,6 millones) se incrementaron 22,9 por ciento frente a junio del año anterior, correspondiendo el mayor crecimiento a los depósitos a plazo (40,4 por ciento), seguido por los de ahorro (12,1 por ciento) y a la vista (6,6 por ciento). La expansión de los depósitos en M/N fue de 9,3 por ciento y en M/E de 65,2 por ciento.

Depósitos

(Saldos a fin de periodo en millones de nuevos soles)

	Estructura %		Junio		Var. %
	Junio 2014	2013	2014		
Banco de la Nación	7,1	464,6	490,4	5,6	
Banca múltiple	60,9	3 196,9	4 246,8	32,8	
Instituciones no bancarias	32,0	2 010,7	2 232,4	11,0	
Cajas municipales	26,5	1 701,5	1 845,9	8,5	
Cajas rurales	0,6	32,4	44,5	37,3	
Financieras	4,9	276,8	342,0	23,6	
TOTAL	100,0	5 672,2	6 969,6	22,9	
Vista	17,9	1 167,7	1 244,4	6,6	
Ahorro	34,1	2 120,4	2 377,8	12,1	
Aplazo	48,0	2 384,1	3 347,4	40,4	
En moneda nacional	67,4	4 296,8	4 697,1	9,3	
En moneda extranjera	32,6	1 375,4	2 272,5	65,2	

1/ En puntos porcentuales.

Fuente: Superintendencia de Banca, Seguros y AFP.

Elaboración: BCRP, Sucursal Arequipa. Departamento de Estudios Económicos.

Variación de los depósitos

(Var.% real con respecto a similar mes del año anterior)

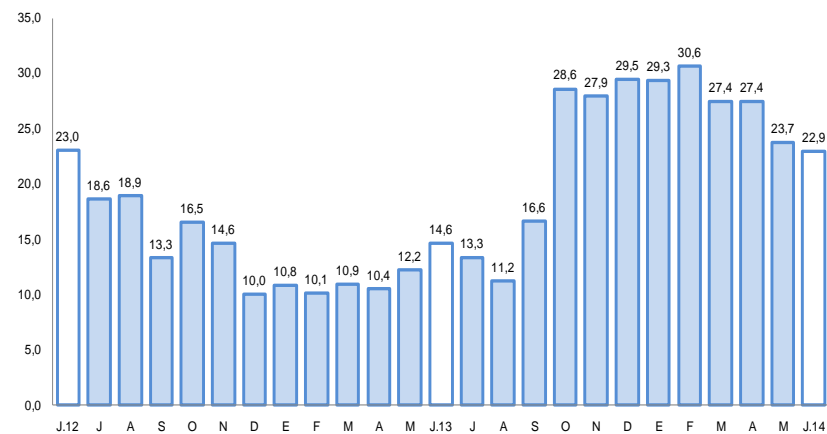

Fuente: Superintendencia de Banca, Seguros y AFP.

La inversión del Gobierno General registró en junio un incremento del 178,5 por ciento frente similar lapso del 2013 en cifras reales. En lo que va del año aumentó 38,5 por ciento.

Inversión del Gobierno General 1/ 2/ (En millones de nuevos soles)

	Junio			Enero - Junio		
	2013	2014	Var %real	2013	2014	Var %real
Gobierno Nacional	7,2	64,2	761,2	163,1	295,4	75,1
Gobierno Regional	19,8	80,1	290,9	176,4	254,7	39,6
Gobiernos locales	51,8	82,9	54,6	249,4	293,9	13,9
Inversión del Gobierno General	78,8	227,2	178,5	588,9	844,0	38,5

1/ Información actualizada al 31 de julio de 2014.

2/ Comprende la adquisición de activos no financieros.

Fuente: Ministerio de Economía y Finanzas.

Elaboración: BCRP, Sucursal Arequipa. Departamento de Estudios Económicos.

Evolución de la inversión del Gobierno General (Var.% real con respecto a similar mes del año anterior)

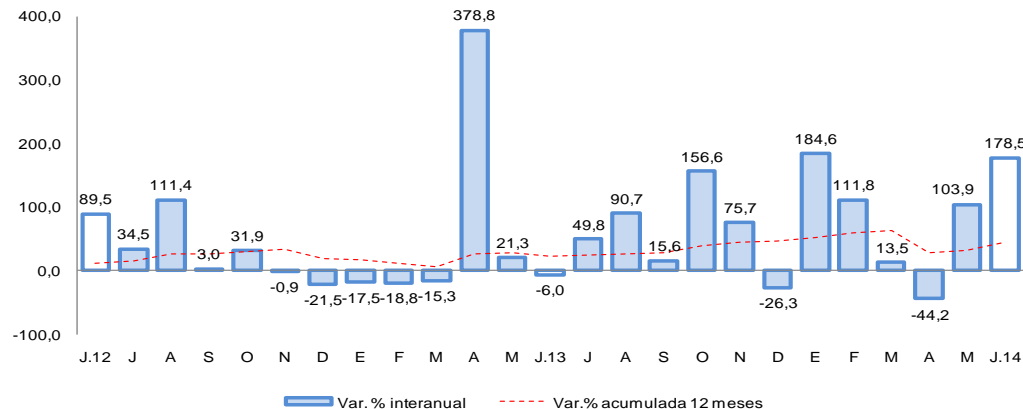

Fuente: Ministerio de Economía y Finanzas.

- En junio, la inversión aumentó para el Gobierno Nacional (761,2 por ciento), en el Gobierno Regional (290,9 por ciento) y en los gobiernos locales (54,6 por ciento). En el acumulado al mes de junio, la inversión del Gobierno General registró una variación positiva de 38,5 por ciento.
- Entre los **principales proyectos** ejecutados por el **Gobierno Nacional** destaca la “Proyecto Acari- Bella Unión II etapa de construcción de la Represa de Iruro” por un valor de S/. 72,2 millones, el proyecto “Construcción y Mejoramiento de la Carretera Camaná-Div.Quilca-Matarani-Ilo-Tacna” con 311,1 millones de nuevos soles, “Mejoramiento de la infraestructura de riego del Arenal y El Alto en el distrito de Chiguata, provincia de Arequipa” con 2,1 millones de nuevos soles y “Rehabilitación del camino vecinal San Gregorio-Socso en la provincia de Camaná” con una inversión en junio de 1,4 millones de soles.
- En el **Gobierno Regional** destacan las obras “Proyecto Majes- Siguan II Etapa” con 68,1 millones de soles; “Construcción de la Vía Troncal Interconectora entre los Distritos de Miraflores, Alto Selva Alegre, Yanahuara, Cayma y Cerro Colorado” por 2,9 millones de nuevos soles, “Mejoramiento de la Carretera Variante de Uchumayo, entre el Puente San Isidro y la Vía de Evitamiento” por un monto de 1,1 millones nuevos soles, “Instalación de la Planta de Tratamiento y Mejoramiento del Sistema de Abastecimiento de Agua Potable y Desagüe en la localidad de La Joya” cuya inversión se estima en 52,7 millones
- Los gobiernos locales vienen ejecutando principales proyectos como “Instalación de los Sistemas de Agua Potable y Desagüe en Ciudad Majes y Villa Industrial del Distrito de Majes” con 85,8 millones, “Construcción del Intercambio Vial de las Avenidas Dolores y Avelino Cáceres en el Distrito de Bustamante y Rivero” cuya inversión es de 8,2 millones, entre otros.