



Arequipa: Síntesis de Actividad Económica - Enero 2014 -

Departamento de Estudios Económicos
Sucursal Arequipa

Jueves, 30 de Abril de 2014

El Banco Central de Reserva del Perú (BCRP) ha considerado presentar un conjunto de indicadores sectoriales de actividad económica con la finalidad de poder realizar el seguimiento del desempeño de la economía departamental. Para el sector real, se ha utilizado el Valor Bruto de Producción a precios del año 2007 para los sectores disponibles. Cabe señalar que a partir de enero 2014, el Instituto Nacional de Estadística (INEI) ha realizado el cambio de año base (de 1994 a 2007) para la construcción del Producto Bruto Interno (PBI) nacional, estando en elaboración la desagregación departamental. En la medida que se publique referida información, el BCRP volvería a elaborar para cada departamento un indicador agregado de actividad económica.

Durante el mes de enero del 2014, el sector minero se expandió 9,7 por ciento, así como la producción agropecuaria cayó 2,2 por ciento.

Actividad Primaria

- El **sector agropecuario** cayó 2,2 por ciento en enero, debido por la menor producción de alfalfa (-4,0 por ciento), ajo (-63,3 por ciento), maíz chala (-15,0 por ciento), vid (-16,1 por ciento) y leche (-3,4 por ciento), entre los principales.
- La **actividad minera** creció 9,7 por ciento, por mayores volúmenes de cobre (16,6 por ciento), plata (7,1 por ciento) y zinc (25,9 por ciento).

Crecimiento de la producción agropecuaria

(Var % real respecto a similar mes del año anterior)

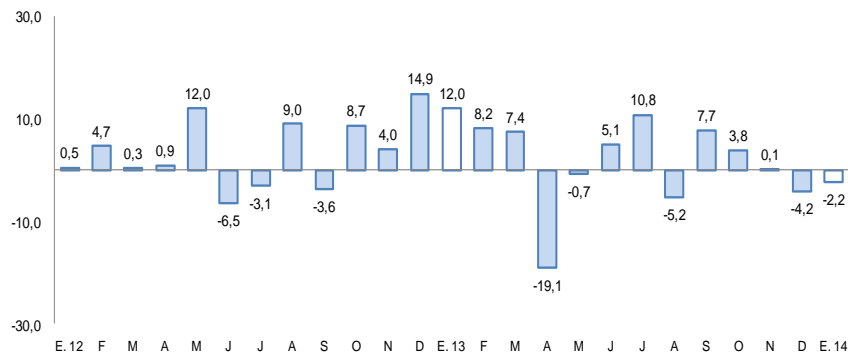

Fuente: Gerencia Regional de Agricultura y Riego-Arequipa
Elaboración: BCRP, Sucursal Arequipa, Departamento de Estudios Económicos

Crecimiento de la producción minera

(Var.% real respecto a similar mes del año anterior)

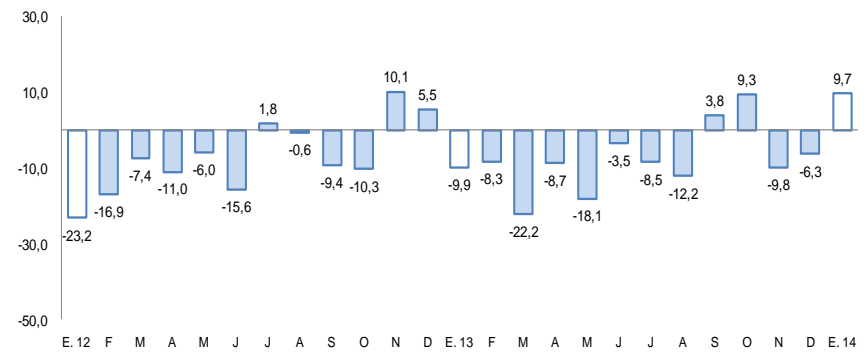

Fuente: Ministerio de Energía y Minas.
Elaboración: BCRP, Sucursal Arequipa, Departamento de Estudios Económicos

En enero, se registraron variaciones positivas en producción industrial (3,6 por ciento), arribo a establecimientos de hospedaje (9,5 por ciento), el crédito directo total (16,1 por ciento), crédito de consumo (14,7 por ciento), crédito hipotecario (18,3 por ciento) e inversión pública (184,6 por ciento).

- La **producción manufacturera** aumentó 3,6 por ciento respecto a enero de 2013, incidiendo la mayor producción de congelado (245,7 por ciento), lácteos (64,1 por ciento), molinería (21,5 por ciento) y cerveza (11,2 por ciento).
- Los **despachos de cemento** variaron positivamente (1,2 por ciento) en el período interanual.
- Los **arribos a los establecimientos de hospedaje** aumentaron 9,5 por ciento en el interanual, siendo importante la mayor afluencia de extranjeros como de nacionales.
- El **empleo formal** en empresas de más de 10 trabajadores en la ciudad de Arequipa aumentó 4,3 por ciento, por mayor dinamismo de los sectores extractivos (11,3 por ciento), transportes, almacenes y comunicaciones (9,0 por ciento), manufacturero (5,3 por ciento) y servicios (2,2 por ciento).
- El **crédito directo total** se incrementó 16,1 por ciento en cifras nominales, con relación a enero del año anterior. Los mayores crecimientos correspondieron al **corporativo, a grandes y medianas empresas e hipotecario** con el 21,8 y 18,3 por ciento, respectivamente.
- La **inversión pública** (62,8 millones) aumentó en el interanual 184,6 por ciento en términos reales, siendo importante la inversión del gobierno nacional (1 234,7 por ciento) y regional (217,6 por ciento), ya que los locales cayeron (-14,4 por ciento).

Otros indicadores de actividad económica

(Variación % respecto a similar mes del año anterior)

	Ago.13	Set.13	Oct.13	Nov.13	Dic.13	Ene.14
Producción industrial 1/	↓ -8,9	↓ -7,5	↑ 12,0	↓ -3,1	↑ 11,1	↑ 3,6
Despachos de cemento	↑ 47,1	↑ 41,7	↑ 40,4	↑ 47,8	↑ 48,7	↑ 1,2
Arribos a establecimientos de hospedaje	↑ 5,1	↑ 1,5	↑ 6,2	↑ 6,7	↑ 2,0	↑ 9,5
Empleo formal urbano 2/	↑ 2,7	↑ 4,2	↑ 4,6	↑ 4,1	↑ 4,4	↑ 4,3
Crédito total 3/	↑ 19,9	↑ 19,0	↑ 19,0	↑ 17,5	↑ 16,6	↑ 16,1
Crédito de consumo 3/	↑ 19,4	↑ 18,0	↑ 17,9	↑ 18,0	↑ 15,0	↑ 14,7
Crédito hipotecario 3/	↑ 24,7	↑ 22,6	↑ 22,0	↑ 21,4	↑ 19,7	↑ 18,3
Inversión pública 1/	↑ 90,7	↑ 15,6	↑ 156,6	↑ 75,7	↓ -26,3	↑ 184,6

1/ En términos reales

2/ En empresas de 10 a más trabajadores situadas en la ciudad de Arequipa.

3/ En términos nominales

Fuentes: BCRP - Sucursal Arequipa, SBS, MITPE y MEF.

A enero se vienen ejecutando obras de infraestructura vial con un valor de S/.43,6 millones, intervenciones policiales (S/.18,3 millones) y educación (S/.27,3 millones).

- Entre los principales proyectos que se vienen ejecutando están “Construcción y mejoramiento de la carretera Camaná-Dv. Quilca-Matarani-Ilo-Tacna” por un valor de S/. 26,5 millones.
- “Instituciones educativas con condiciones para el cumplimiento de horas lectivas normadas” con una inversión de S/. 27,3 millones .
- “Construcción de la vía troncal Interconectora entre los Distritos de Miraflores, Alto Selva Alegre, Yanahuara, Cayma y Cerro Colorado” por un monto de S/.16,0 millones.
- “Creación del parque recreativo y deportivo multifuncional en el P.J. Miguel Grau, distrito de Paucarpata” por S/.1,1 millones; y “Patrullaje por sector” por la suma de S/.1,0 millón.

El sector agropecuario se contrajo 2,2 por ciento interanual, asociada al indicador negativo del sub-sector agrícola (-4,2 por ciento).

Producción de principales productos agropecuarios 1/

(Miles de toneladas)

Subsectores	Estructura Porcentual 2012 2/	Enero			Contribución al crecimiento 3/
		2013	2014	Var.%	
SECTOR AGRÍCOLA	63,2			-4,2	-2,2
Ají pprika	2,5	0,0	0,0	n.d.	n.d.
Ajo	1,5	4,1	1,5	-63,3	-1,0
Alfalfa	17,6	304,7	292,5	-4,0	-1,0
Arroz	9,5	0,0	0,0	n.d.	n.d.
Arveja grano verde	0,3	0,6	0,8	21,5	0,1
Cana de azcar	0,2	8,5	8,5	-0,3	0,0
Cebolla	15,0	23,8	24,9	4,8	0,6
Frijol grano seco	0,8	0,1	0,1	62,8	0,1
Maz chala	2,7	55,4	47,1	-15,0	-0,6
Maz choclo	0,4	0,0	0,1	143,8	0,0
Olivo	2,6	0,0	0,0	n.d.	n.d.
Papa	6,5	12,3	14,6	19,0	0,7
Tomate	0,8	2,7	1,6	-40,4	-0,6
Trigo	0,9	0,0	0,1	n.d.	n.d.
Vid	1,0	3,1	2,6	-16,1	-0,5
Zapallo	0,9	7,3	6,7	-8,2	-0,1
SECTOR PECUARIO	36,8			0,0	0,0
Carne de ave	17,1	8,5	8,6	1,4	0,3
Carne de ovino	0,3	0,2	0,2	1,8	0,0
Carne de porcino	1,8	0,9	0,9	8,4	0,2
Carne de vacuno	1,3	0,6	0,6	2,3	0,0
Carne de caprino	0,0	0,0	0,0	6,7	0,0
Carne de alpaca	0,2	0,1	0,1	-0,9	0,0
Carne de llama	0,0	0,0	0,0	-13,8	0,0
Huevos	1,9	1,1	1,1	0,6	0,0
Leche	14,1	28,6	27,6	-3,4	-0,6
SECTOR AGROPECUARIO	100,0			-2,2	-2,2

1/ Cifras preliminares.

2/ A precios de 2007

3/ En base a la estructura de similar periodo de 2013

Fuente: Gerencia Regional de Agricultura y Riego-Arequipa

Elaboracin: BCRP, Sucursal Arequipa, Departamento de Estudios Econmicos

- El **subsector agrcola** cay 4,2 por ciento en el perodo interanual, debido a la menor produccin de alfalfa (-4,0 por ciento), ajo (-63,3 por ciento), maz chala (-15,0 por ciento) y vid (-16,1 por ciento); por efecto de las menores cosechas zonales.
- La **produccin pecuaria** result semejante al perodo comparativo, entre los cultivos que mostraron un crecimiento se encuentran: carne de ave (1,4 por ciento), huevos (0,6 por ciento), carne de vacuno (2,3 por ciento), de porcino (8,4 por ciento) y en menor medida de ovino (1,8 por ciento) y caprino (6,7 por ciento).

El sector pesca cayó 16,9 por ciento en enero frente a igual mes del 2013.

Producción pesquera 1/

(En TM)

	Enero		
	2013	2014	Var.%
Consumo Humano Directo	2 996	5 465	82,4
Fresco	2 650	4 877	84,0
Congelado	346	588	70,1
Consumo Humano Indirecto	4 744	0	-100,0
SECTOR PESCA 2/			-16,9

1/ Cifras preliminares.

2/ A precios de 2007

Fuente: Gerencia de la Producción-Arequipa

Elaboración: BCRP, Sucursal Arequipa, Departamento de Estudios Económicos.

- En enero la **actividad pesquera** cayó 16,9 por ciento frente a igual periodo del 2013, debido a la nula actividad industrial porque no hubo extracción para consumo humano indirecto.
- La falta del recurso anchoveta en la zona fue determinante en la actividad pesquera, siendo esta vez, compensada por la mayor extracción de especies marinas tanto de pescados como de mariscos, para la línea de consumo humano directo (82,4 por ciento), lo que dinamizó la línea de fresco (84,0 por ciento) y de congelado (70,1 por ciento).

Cotización de la harina de pescado

(US\$/tonelada - Hamburgo)

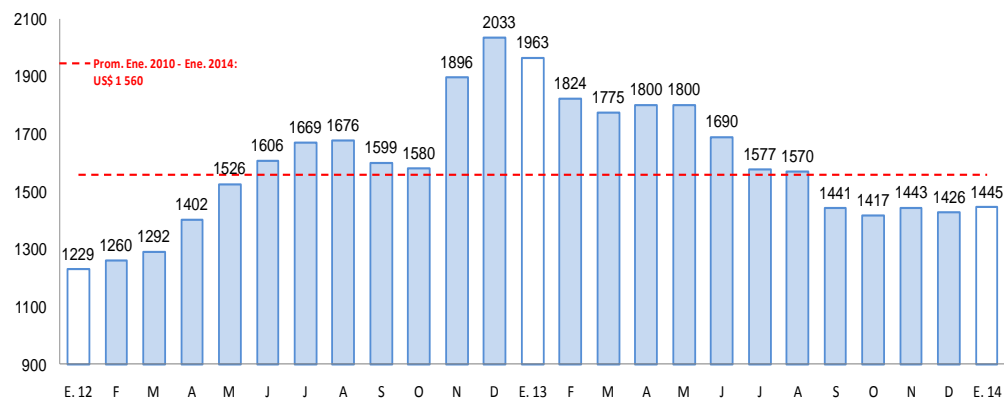

Elaboración: BCRP, Sucursal Arequipa, Departamento de Estudios Económicos

La producción minera creció 9,7 por ciento en el interanual de enero.

Producción Minera 1/

(Var. % real respecto al mismo periodo del año anterior)

Mineral	Estructura Porcentual 2012 2/	Enero			
		2013	2014	Var.%	Contribución 3/
Cobre (TMF)	74,1	19 498	22 740	16,6	12,1
Oro (KGF)	16,9	1 144	898	-21,5	-3,6
Plata (KGF)	5,3	20 840	22 326	7,1	0,4
Plomo (TMF)	1,9	852	869	2,0	0,0
Zinc (TMF)	1,3	1 166	1 468	25,9	0,4
Molibdeno (TMF)	0,4	289	512	77,2	0,3
SECTOR MINERÍA 2/	100,0			9,7	9,7

1/ Cifras preliminares.

2/ A precios de 2007

3/ En base a la estructura de similar periodo de 2013.

Fuente: Ministerio de Energía y Minas.

Elaboración: BCRP, Sucursal Arequipa. Departamento de Estudios Económicos.

- En enero, la **actividad minera** creció 9,7 por ciento, frente a igual periodo del 2013; por los mayores volúmenes de producción de cobre (16,6 por ciento), principalmente y en menor medida de plata (7,1 por ciento), plomo (2,0 por ciento), zinc (25,9 por ciento) y molibdeno (77,2 por ciento).

Crecimiento de la producción minera 1/

(Var.% real respecto a similar mes del año anterior)

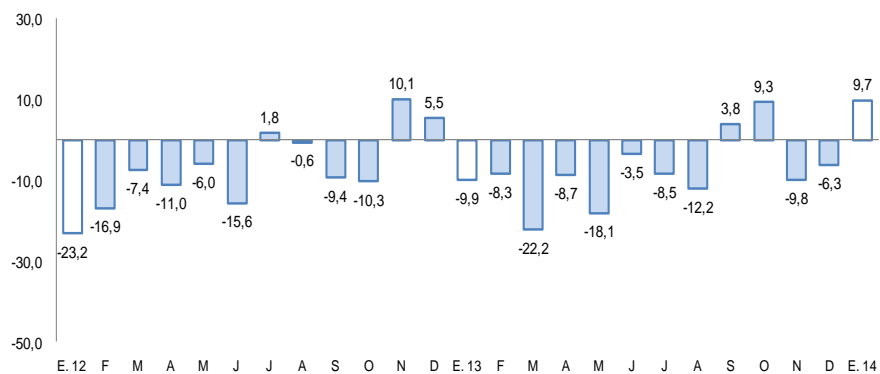

1/ Cifras preliminares

Elaboración: BCRP, Sucursal Arequipa, Departamento de Estudios Económicos

La producción manufacturera tuvo una variación positiva de 3,6 por ciento respecto a igual mes del año anterior, debido al comportamiento positivo de la manufactura primaria que contrarrestó la contracción de la no primaria.

Producción manufacturera

(Variación % real respecto al mismo periodo del año anterior)

Ramas de actividad	Estructura porcentual 2012 2/	Enero	
		Var.%	Contribución 3/
MANUFACTURA PRIMARIA	19,1	66,7	7,5
Conservas y congelado pescado	0,7	245,7	0,6
Harina y aceite de pescado	2,3	n.a.	-0,6
Productos de cobre	16,0	72,9	7,5
MANUFACTURA NO PRIMARIA	80,9	-4,3	-3,8
Productos lácteos	4,1	64,1	2,3
Molinería	7,8	21,5	1,6
Cerveza y malta	17,1	11,2	1,6
Bebidas no alcohólicas	6,9	32,8	2,2
Hilatura de fibras textiles	7,0	33,5	2,4
Prendas de vestir	1,2	-3,0	0,0
Pintura, barnices y lacas	0,5	-12,6	-0,1
Fabricación productos plásticos	0,9	15,0	0,1
Cemento	19,6	-16,4	-4,0
Productos metálicos	15,8	-46,1	-9,9
Lápices y conexos	0,2	10,4	0,0
SECTOR MANUFACTURA	100,0	3,6	3,6

2/ A precios de 1994.

3/ En base a la estructura de similar periodo de 2013.

Fuente: Empresas Industriales

Elaboración: BCRP, Sucursal Arequipa. Departamento de Estudios Económicos.

- El crecimiento de 3,6 por ciento mostrado por **actividad manufacturera** en el interanual de enero es consecuencia del aumento en la **manufactura primaria** (66,7 por ciento), debido a un aumento en la producción de congelado de pescado (245,7 por ciento) y en menor medida de productos derivados de cobre (72,9 por ciento). En el caso de la **manufactura no primaria tuvo una evolución negativa** 4,3 por ciento por menor producción de prendas de vestir (-3,0 por ciento), relacionadas a algodón; pinturas, barnices y lacas (-12,6 por ciento), cemento (-16,4 por ciento) y productos metálicos (-46,1 por ciento).

Crecimiento de la manufactura no primaria

(Variación % real respecto al mismo mes del año anterior)

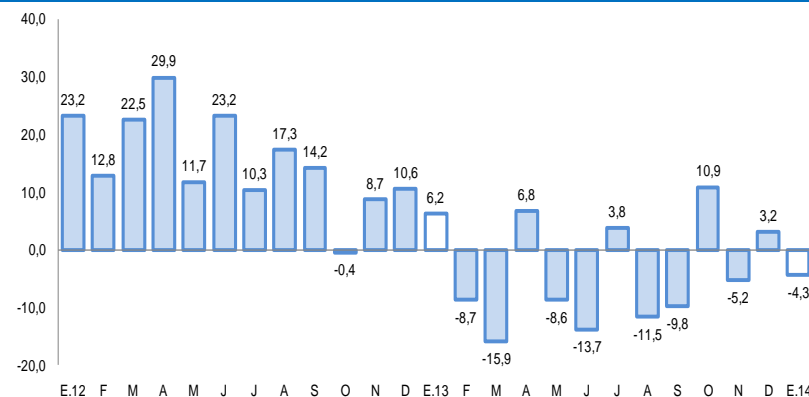

Los despachos de cemento mostraron una variación positiva de 1,2 por ciento respecto a similar mes del año anterior.

Despachos de cemento

(Var.% con respecto a similar mes del año anterior)

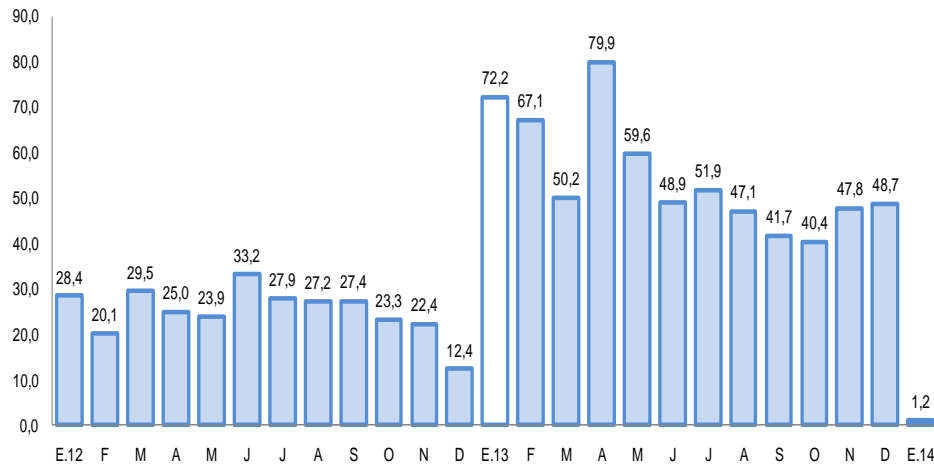

- Los **despachos de cemento** experimentaron en enero un aumento de 1,2 por ciento, evolución que si bien es positiva es inferior a la alcanzada en enero del 2013, debido a un menor dinamismo de la actividad constructora.

Fuente: BCRP, Sucursal Arequipa en base a información de las Empresas Industriales..

El empleo formal en las empresas de más de 10 trabajadores, en la ciudad de Arequipa, aumentó 4,3 por ciento.

Ciudad de Arequipa: Índice mensual de empleo en empresas privadas formales de 10 a más trabajadores (Octubre 2010 = 100)

	Enero		
	2013	2014	Var.%
Extractiva 2/	137,1	152,5	11,3
Industria manufacturera	102,4	107,8	5,3
Comercio	118,0	119,0	0,9
Transporte, almacenes y comunicaciones	102,6	111,8	9,0
Servicios 3/	99,3	101,4	2,2
Total	106,1	110,7	4,3

Nota: La información corresponde al primer día de cada mes.

1/ Cifras preliminares.

2/ Conformada por las subramas agricultura, pesca y minería.

3/ Conformada por las subramas servicios prestados a empresas, restaurantes y hoteles, establecimientos financieros, enseñanza, servicios sociales y comunales; y electricidad, gas y agua.

Fuente: MTPE - Encuesta Nacional de Variación del Empleo (ENVME)

Elaboración: BCRP, Sucursal Arequipa. Departamento de Estudios Económicos.

- El **empleo formal** en la ciudad de Arequipa en empresas privadas formales de 10 a más trabajadores, aumentó 4,3 por ciento en enero. La evolución se explica por el dinamismo de los sectores extractivo (11,3 por ciento), transportes, almacenes y comunicaciones (9,0 por ciento), manufacturero (5,3 por ciento) y servicios (2,2 por ciento).

Ciudad de Arequipa Crecimiento del empleo formal urbano (Var.% con respecto a similar mes del año anterior)

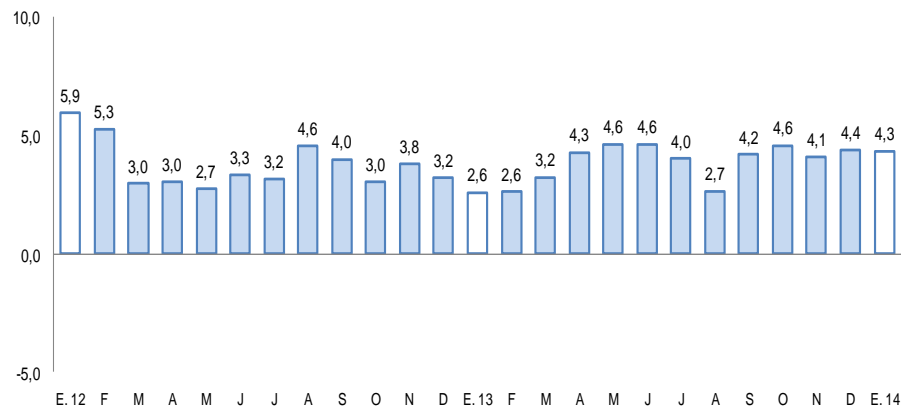

El saldo de créditos al sector privado en el sector financiero de Arequipa al finalizar el mes fue de S/. 7 838,3 millones; incrementándose 16,1 por ciento, respecto a enero de 2013. En la banca múltiple, que canaliza el 63,3 por ciento del crédito total, se observó un crecimiento de 16,1 por ciento en este período, mientras que las instituciones no bancarias expandieron sus créditos 16,0 por ciento.

Crédito Directo del Sistema Financiero

(Saldos a fin de periodo en miles de nuevos soles)

	Estructura % Enero 2014	Enero		Var.%real	Contribución 1/
		2013	2014		
Banco de la Nación	2,2	168 662	176 992	4,9	0,1
Agrobanco	0,7	30 459	54 573	79,2	0,4
Banca múltiple	63,3	4 272 982	4 959 391	16,1	10,2
Instituciones no bancarias	33,8	2 281 942	2 647 296	16,0	5,4
Cajas municipales	18,7	1 280 809	1 465 083	14,4	2,7
Cajas rurales	0,7	179 103	56 674	-68,4	-1,8
Edpymes	0,2	146 625	13 826	-90,6	-2,0
Financieras	14,2	675 405	1 111 713	64,6	6,5
TOTAL	100,0	6 754 045	7 838 252	16,1	16,1
Corporativo, gran y mediana empresa	25,9	1 665 838	2 029 672	21,8	5,4
Consumo	25,0	1 711 798	1 964 053	14,7	3,8
Hipotecario	15,8	1 046 713	1 237 806	18,3	2,8
Pequeña empresa	23,2	1 581 466	1 817 065	14,9	3,5
Microempresa	10,1	748 230	789 656	5,5	0,6
En moneda nacional	75,3	4 964 403	5 899 987	18,8	13,9
En moneda extranjera	24,7	1 789 642	1 938 265	8,3	2,2

1/ En puntos porcentuales.

Fuente: Superintendencia de Banca, Seguros y AFP.

Elaboración: BCRP, Sucursal Arequipa. Departamento de Estudios Económicos.

- La **morosidad** en enero fue de 2,8 por ciento, 0,2 puntos porcentuales más que la registrada en igual mes del año 2013; correspondiendo las tasas más elevadas a las Cajas Rurales (10,0 por ciento) y Edpymes (9,8 por ciento).

Crecimiento del crédito directo del sistema financiero

(Var.% real con respecto a similar mes del año anterior)

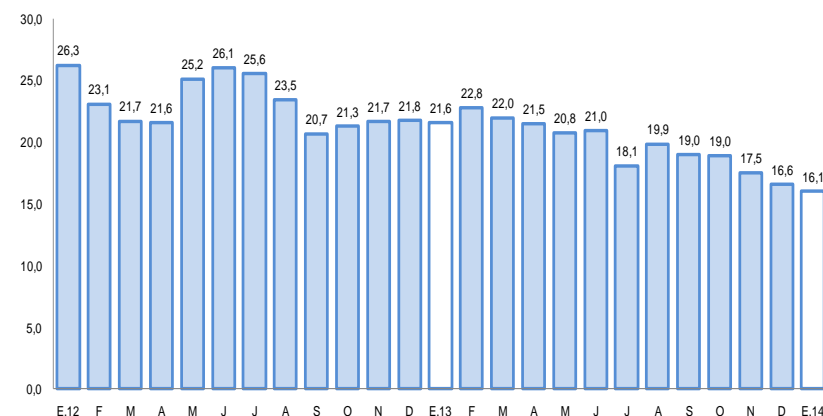

Tasa de morosidad 1/

(Porcentaje)

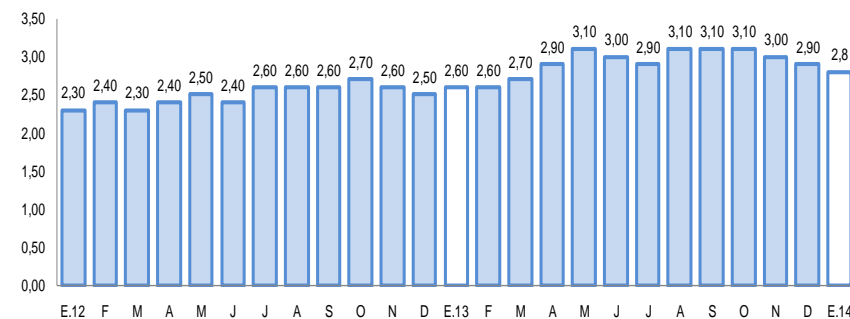

1/ Cifras preliminares

Los depósitos del sistema financiero (S/. 6 724,6 millones) se incrementaron 29,3 por ciento frente a enero del año anterior, correspondiendo el mayor crecimiento a los depósitos a plazo (52,2 por ciento) seguido de ahorros (15,3 por ciento). La expansión de los depósitos en moneda nacional fue de 15,7 por ciento y en moneda extranjera de 71,8 por ciento.

Depósitos en el Sistema Financiero

(Saldos a fin de periodo en miles de nuevos soles)

	Estructura % Enero 2014	Enero		Var.% real	Contribución 1/
		2013	2014		
Banco de la Nación	7,2	460 376	488 348	6,1	0,5
Banca múltiple	60,9	2 903 952	4 092 979	40,9	22,9
Instituciones no bancarias	31,9	1 836 595	2 143 237	16,7	5,9
Cajas municipales	27,2	1 540 155	1 830 706	18,9	5,6
Cajas rurales	0,6	151 587	40 272	-73,4	-2,1
Financieras	4,1	144 853	272 259	88,0	2,4
TOTAL	100,0	5 200 923	6 724 564	29,3	29,3
Vista	18,1	1 097 966	1 218 192	10,9	2,3
Ahorro	34,3	1 999 409	2 304 773	15,3	5,9
A plazos	47,6	2 103 548	3 201 599	52,2	21,1
En moneda nacional	67,7	3 936 689	4 552 978	15,7	11,9
En moneda extranjera	32,3	1 264 234	2 171 586	71,8	17,4

1/ En puntos porcentuales.

Fuente: Superintendencia de Banca, Seguros y AFP.

Elaboración: BCRP, Sucursal Arequipa. Departamento de Estudios Económicos.

Crecimiento de los depósitos en el sistema financiero

(Var.% real con respecto a similar mes del año anterior)

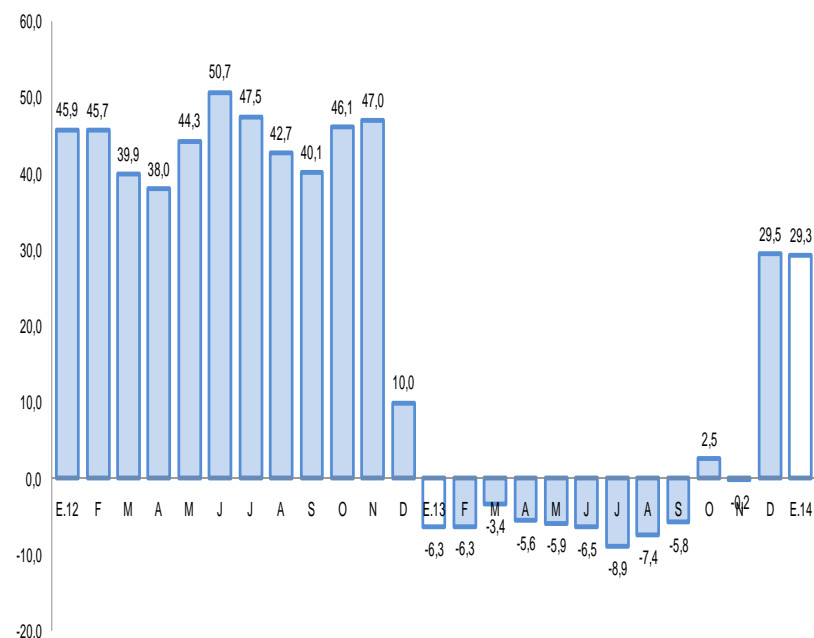

La inversión pública registró en enero un aumento de 184,6 por ciento frente similar lapso del 2013 en términos reales.

Inversión pública 1/ (En miles de nuevos soles)

	Enero		
	2 013	2 014	Var %real
Gobierno Nacional	2 238	30 787	1234,7
Gobierno Regional	6 321	20 695	217,6
Gobiernos locales	12 865	11 352	-14,4
Inversión Pública	21 424	62 833	184,6

1/ Información actualizada al 31 de marzo de 2014

2/ Comprende la adquisición de activos no financieros.

Fuente: Ministerio de Economía y Finanzas.

Elaboración: BCRP, Sucursal Arequipa. Departamento de Estudios Económicos.

- A enero, la inversión aumentó para el Gobierno Nacional (1 234,7 por ciento) y para el Regional (217,6 por ciento) cayendo para Locales (-14,4 por ciento).
- Entre los **principales proyectos** que está ejecutando el Gobierno Nacional destaca la “Construcción y mejoramiento de la carretera Camaná-div-Quilca-Matarani-Ilo-Tacna” por un valor de S/. 26,5 millones, le sigue “Intervenciones policiales para reducir delitos y faltas” con S/.18,3 millones y “Acciones comunes” con S/.8,3 millones.
- En el Gobierno Regional destacan las obras “Instituciones educativas con condiciones para el cumplimiento de horas lectivas normadas” con una inversión de S/.27,3 millones; “Construcción de la Vía Troncal Interconectora entre los Distritos de Miraflores, Alto Selva Alegre, Yanahuara, Cayma y Cerro Colorado” por un monto de S/. 16,0 millones; y para “Operación y mantenimiento” S/.499,2 miles.
- Los gobiernos locales vienen ejecutando proyectos como “Entidades con sistema de gestión integral de residuos sólidos” por S/.1,3 millones; “Creación del parque recreativo y deportivo multifuncional en el P.J. Miguel Grau, distrito de Paucarpata” por S/.1,1 millones; y “Patrullaje por sector” por la suma de S/.1,0 millón.

Crecimiento de la inversión pública

(Var.% real con respecto a similar mes del año anterior)

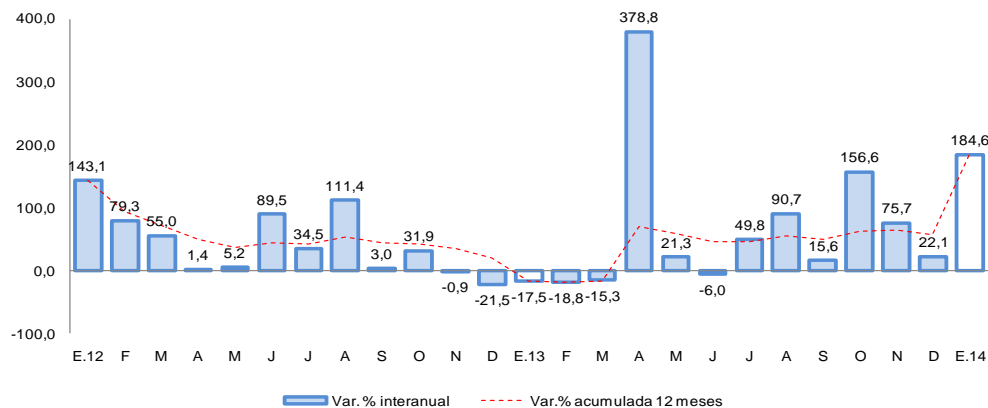

Fuente: Ministerio de Economía y Finanzas.