

BANCO CENTRAL DE RESERVA DEL PERÚ
SUCURSAL AREQUIPA



MOQUEGUA: Síntesis de Actividad Económica
Diciembre 2013¹

Departamento de Estudios Económicos

¹ En el presente informe participaron: Jorge Zúñiga, Lizzie Jugo y Judith Reátegui.

ÍNDICE

Página

I. RESUMEN EJECUTIVO	3
II. ACTIVIDAD PRODUCTIVA	5
1. Indicador de Actividad Primaria	5
1.1. Sector agropecuario	5
1.2. Sector Pesca	7
2.1. Sector minería	8
2. Otros indicadores sectoriales	9
2.1. Sector manufactura	9
2.2. Arribos a los establecimientos de hospedaje.....	10
III. ASPECTOS LABORALES.....	11
1. Empleo	11
2. Afiliaciones al Sistema Privado de Pensiones (SPP)	12
IV. SECTOR EXTERNO	12
1. Exportaciones.....	12
V. CRÉDITO Y DEPÓSITOS	13
1. Crédito del sistema financiero	13
2. Depósitos en el sistema financiero	15
VI. FINANZAS PÚBLICAS	17
1. Consumo Público	17
2. Inversión pública.....	17
VII. ANEXOS	19

I. RESUMEN EJECUTIVO

Principales hechos de importancia

- El **Indicador de Actividad Primaria (IAP)** se contrajo 4,9 por ciento respecto a diciembre 2012 después de experimentar variación positiva el anterior mes. Este comportamiento se debe a la caída del sector minero (-6,8 por ciento).
- En relación a otros indicadores de la actividad económica en la región, en el mes se aprecia que la actividad manufacturera cayó 3,2 por ciento interanual, al ser menor la producción de cobre blíster; los arribos de turistas a los establecimientos de hospedaje crecieron en 3,3 por ciento; el número de afiliados activos al Sistema Privado de Pensiones registró un aumento de 3,0 por ciento; el crédito total se incrementó 7,4 por ciento; y la inversión pública creció 80,8 por ciento.

Indicador de Actividad Primaria

- El **IAP** cayó 4,9 por ciento interanual en diciembre; sin embargo, muestra un crecimiento de 4,4 por ciento en el acumulado enero –diciembre de 2013 frente a similar periodo de 2012.
- El **sector agropecuario** creció 0,5 por ciento en el mes, debido a la mayor producción de alfalfa (0,3 por ciento), leche fresca (17,1 por ciento) y haba grano verde (34,2 por ciento).
- El **sector pesca** registró un aumento de 9,2 por ciento por la extracción de especies marinas para consumo humano directo, habiendo sido nula la extracción de anchoveta para la actividad industrial.
- La **actividad minera** se redujo 6,8 por ciento, asociada a los menores volúmenes de cobre (-1,8 por ciento) y oro (-6,7 por ciento). En el año el sector creció 1,0 por ciento incidiendo la mejora de cobre (2,8 por ciento), plata (10,8 por ciento) y en menor medida molibdeno (9,5 por ciento).

GRAFICO N°1
INDICADOR DE ACTIVIDAD PRIMARIA - IAP
(Variación % real)

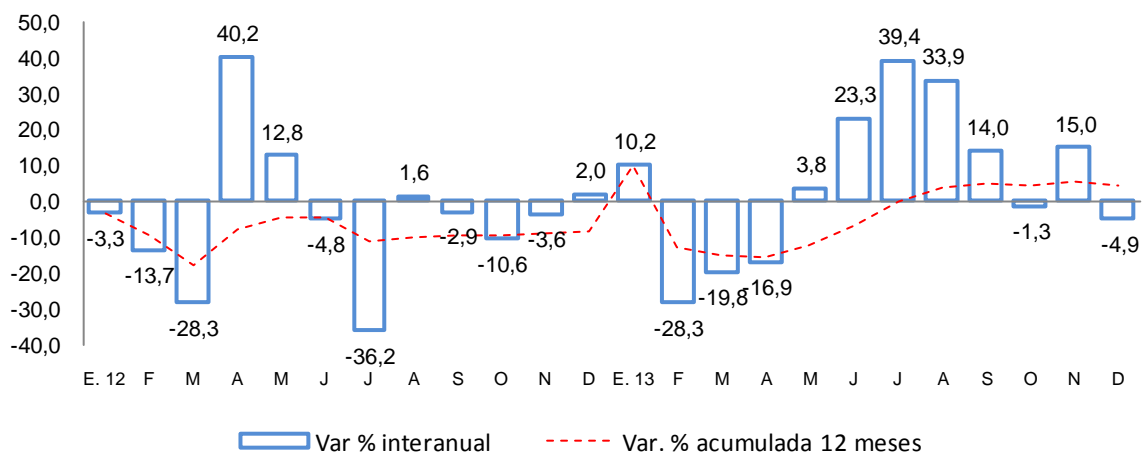

Elaboración: BCRP, Sucursal Arequipa, Departamento de Estudios Económicos



Otros Indicadores de Actividad Económica

- La **producción del sector manufacturero** cayó 3,2 por ciento en el mes al ser nula la correspondiente a harina y aceite de pescado y disminuir la de cobre blíster (-1,3 por ciento). En el año la producción creció en 36,8 por ciento frente a 2012.
- Los **arribos a los establecimientos de hospedaje** crecieron en el mes 3,3 por ciento. Los arribos de turistas nacionales crecieron 3,2 por ciento y de extranjeros 4,9 por ciento. En el año, los arribos crecieron 5,3 por ciento.
- El **empleo formal en la ciudad de Moquegua** en empresas de más de 10 trabajadores aumentó 23,4 por ciento interanual, impulsado por los sectores servicios (32,2 por ciento), manufactura (18,2 por ciento) y extractiva (4,0 por ciento). El **número de afiliados activos al Sistema Privado de Pensiones** en diciembre fue de 55 mil, registrando un crecimiento de 3,0 por ciento interanual.
- El **crédito directo total** en la región se incrementó 7,4 por ciento en términos reales frente a similar mes del año anterior. Los mayores crecimientos corresponden a los créditos hipotecario (26,2 por ciento) y de consumo (11,6 por ciento).
- La **inversión pública** (S/.194,9 millones) aumentó 80,8 por ciento en cifras reales frente a diciembre del año anterior, incidiendo la mayor inversión del Gobierno Nacional (79,6 por ciento), Gobierno Regional (302,5 por ciento) y gobiernos locales (10,5 por ciento).

CUADRO N° 1
OTROS INDICADORES DE ACTIVIDAD ECONOMICA
 (Variación % respecto a similar mes del año anterior)

	Jul.13	Ago.13	Set.13	Oct.13	Nov.13	Dic.13
Producción industrial 1/	↑ 185,9	↑ 13,2	↑ 272,0	↑ 115,9	↑ 7,9	↓ -3,2
Arribos a establecimientos de hospedaje	↑ 7,5	↑ 0,4	↓ -2,5	↓ -0,9	↑ 6,8	↑ 3,3
Afiliados activos del SPP	↑ 4,6	↑ 4,4	↑ 4,0	↑ 3,8	↑ 3,4	↑ 3,0
Empleo formal urbano 2/	↑ 23,2	↓ -20,9	↑ 10,4	↑ 28,3	↑ 26,5	↑ 23,4
Crédito total 1/	↑ 8,4	↑ 10,8	↑ 10,8	↑ 9,4	↑ 7,3	↑ 7,4
Crédito de consumo 1/	↑ 13,4	↑ 12,8	↑ 13,6	↑ 12,7	↑ 12,1	↑ 11,6
Crédito hipotecario 1/	↑ 27,4	↑ 22,4	↑ 25,5	↑ 25,3	↑ 27,2	↑ 26,2
Inversión pública 1/	↑ 77,3	↓ -29,0	↑ 0,7	↓ -11,0	↓ -0,7	↑ 80,8

1/ En términos reales.

2/ En empresas de 10 a más trabajadores situadas en la ciudad de Moquegua.

Fuentes: BCRP - Sucursal Arequipa, MINCETUR, SBS, MTPE y MEF.

II. ACTIVIDAD PRODUCTIVA

1. Indicador de Actividad Primaria

- En diciembre, el Indicador de Actividad Primaria (IAP) se contrajo 4,9 por ciento interanual como resultado de la caída del sector minero (-6,8 por ciento). Sin embargo, en los doce meses del año, el indicador acumuló un crecimiento de 4,4 por ciento, impulsado por el sector minero (1,0 por ciento), agropecuario (12,7 por ciento) y pesca (16,8 por ciento).

CUADRO N° 2
INDICADOR DE ACTIVIDAD PRIMARIA
(Variación % real respecto a similar periodo del año anterior)

	Estructural % del VAB 2012 1/	Diciembre 2013		Enero - Diciembre 2013	
		Var.%	Contribución 3/	Var.%	Contribución 3/
Agropecuario	12,7	0,2	0,0	12,7	1,6
Agrícola		0,1		13,1	
Pecuario		13,8		18,6	
Pesca	12,3	9,2	0,6	16,8	2,1
Minería	75,0	-6,8	-5,6	1,0	0,8
Total	100,0	-4,9	-4,9	4,4	4,4

1/ A precios de 1994

2/ Actualizado con información al 27 de Febrero de 2014

3/ En puntos porcentuales

Fuente: Gerencia Regional de Agricultura y Riego, Gerencia de la Producción, MEM

Elaboración: BCRP, Sucursal Arequipa, Departamento de Estudios Económicos

1.1. Sector agropecuario

- El **sector agropecuario** registró una ligera variación de 0,2 por ciento, resultado de la discreta mejora de la actividad agrícola (0,1 por ciento) y de la actividad pecuaria (13,8 por ciento). En el año, la actividad agropecuaria acumuló un indicador positivo de 12,7 por ciento, impulsada por la evolución del subsector agrícola (13,1 por ciento) y del pecuario (18,6 por ciento).
- El **subsector agrícola**, registró variaciones diversas, entre los cultivos que experimentaron un crecimiento se encuentran alfalfa (0,3 por ciento), además de papa (0,6 por ciento) y haba grano verde (34,2 por ciento); mientras que los cultivos que cayeron fueron cebolla (-75,4 por ciento), palto (-100,0 por ciento) vid (-56,9 por ciento) y maíz amiláceo (-75,0 por ciento), luego que las condiciones climatológicas no les fueran favorables.
- En el año, el sub-sector agrícola reportó un crecimiento de 13,1 por ciento, sostenido por los mayores volúmenes de producción de alfalfa (13,2 por ciento), principalmente, a ello se asocia la referida a palto (31,6 por ciento), cebolla (41,1 por ciento), cebada grano (37,7 por ciento), manzano (10,7 por ciento) y chirimoyo (12,9 por ciento).
- El avance de la **actividad pecuaria** se explica por la mayor producción de leche fresca (17,1 por ciento), lo que contrarrestó la caída ocurrida en el resto de especies pecuarias que se manejan en la zona.
- Entre enero-diciembre, la mayor producción de leche fresca (19,0 por ciento) continúa impulsando la actividad ganadera; además de la evolución registrada en la producción de carne de vacuno (10,1 por ciento), de porcino (37,5 por ciento) y de huevo (4,6 por ciento).

CUADRO N° 3
SECTOR AGROPECUARIO 1/
(Miles de toneladas)

Subsectores	Estructura Porcentual 2012 2/	Diciembre				Enero - Diciembre			
		2012	2013	Var. %	Contribución al crecimiento 3/	2012	2013	Var. %	Contribución al crecimiento 3/
SECTOR AGRICOLA	89,0			0,1	0,1			13,1	12,7
Maíz amiláceo	0,5	0,0	0,0	-75,0	0,0	0,8	0,8	-3,0	0,0
Maíz amarillo duro	0,1	0,0	0,0	0,0	0,0	0,3	0,2	-28,1	0,0
Papa	2,6	0,2	0,2	0,6	0,0	8,6	8,3	-3,3	0,0
Yuca	0,0	0,0	0,0	n.d.	n.d.	0,0	0,0	n.d.	n.d.
Trigo	0,0	0,0	0,0	n.d.	n.d.	0,1	0,1	27,3	0,0
Cebada grano	0,0	0,0	0,0	n.d.	n.d.	0,1	0,2	37,7	0,0
Haba grano verde	0,1	0,1	0,1	34,2	0,0	0,4	0,4	-10,3	0,0
Cebolla	0,5	0,1	0,0	-75,4	-0,1	2,7	3,7	41,1	0,2
Alfalfa	77,8	51,1	51,3	0,3	0,3	600,3	679,8	13,2	12,4
Palto	2,2	0,1	0,0	-100,0	-0,2	4,2	5,6	31,64	0,2
Manzano	0,3	0,0	0,0	n.d.	n.d.	0,5	0,6	10,7	0,0
Vid	3,6	0,1	0,0	-56,9	-0,1	3,9	3,9	-0,7	0,0
Olivo	1,0	0,0	0,0	n.d.	n.d.	0,6	0,4	-30,6	0,0
Chirimoyo	0,0	0,0	0,0	n.d.	n.d.	0,2	0,2	12,9	0,0
Damasco	0,1	0,1	0,2	26,4	0,1	0,2	0,2	-19,8	0,0
SECTOR PECUARIO	11,0			13,8	0,4	16,9			0,5
Carne de ave 4/	0,3	0,0	0,0	-5,0	0,0	0,1	0,1	-4,3	0,0
Carne de camélido 4/	0,3	0,0	0,0	-11,3	0,0	0,2	0,3	21,2	0,0
Carne de caprino 4/	0,0	0,0	0,0	16,0	0,0	0,0	0,0	24,6	0,0
Carne de ovino 4/	0,3	0,0	0,0	-8,2	0,0	0,1	0,1	5,8	0,0
Carne de porcino 4/	1,2	0,0	0,1	18,1	0,0	0,5	0,6	37,5	0,0
Carne de vacuno 4/	2,8	0,1	0,1	-15,3	0,0	1,0	1,2	10,1	0,0
Huevo	0,3	0,0	0,0	-7,3	0,0	0,2	0,2	4,6	0,0
Leche	5,7	1,3	1,5	17,1	0,4	14,7	17,5	19,0	0,4
SECTOR AGROPECUARIO	100,0			0,2	0,2			12,7	12,7

1/ Cifras preliminares.

2/ A precios de 1994

3/ En base a la estructura de similar periodo de 2012.

4/ Peso neto.

Fuente: Gerencia Regional de Agricultura y Riego-Arequipa.

Elaboración: BCRP, Sucursal Arequipa. Departamento de Estudios Económicos.

- El avance de la presente **campana de siembras 2013/2014** mostró características propias de la estación, habiéndose registrado a diciembre una extensión de 1 364 hectáreas inferior en 3,8 por ciento; explicado por las menores extensiones de siembra de los cultivos papa (-1,6 por ciento), trigo (-31,4 por ciento), cebada grano (-48,9 por ciento), cebolla (62,7 por ciento) y palto (53,8 por ciento); además de la nula siembra de plantaciones de vid (-100,0 por ciento)

CUADRO N° 4
SUPERFICIE SEMBRADA 1/
(En hectáreas)

	Campaña agrícola 2/		Variación	
	2012/2013	2013/2014	Absoluta	Porcentual
Maíz amiláceo	622	651	29	4,7
Maíz amarillo duro	23	14	- 9	-39,1
Papa	428	421	- 7	-1,6
Yuca	2	1	- 1	-50,0
Trigo	35	24	- 11	-31,4
Cebada grano	45	23	- 22	-48,9
Haba grano verde	39	74	35	89,7
Cebolla	67	25	- 42	-62,7
Alfalfa	86	119	33	38,4
Palto	26	12	- 14	-53,8
Manzano	0	0	0	n.d.
Vid	44	0	- 44	-100,0
Olivo	1	0	- 1	-100,0
Chirimoyo	0	0	0	n.d.
Damasco	0	0	0	n.d.
Total	1 418	1 364	- 54	-3,8

1/ Cifras preliminares.

2/ De agosto a diciembre.

Fuente: Gerencia Regional de Agricultura y Riego - Moquegua.

Elaboración: BCRP, Sucursal Arequipa. Departamento de Estudios Económicos.

1.2. Sector pesca

- La **actividad pesquera** resultó superior en 9,2 por ciento, esta vez asociado al dinamismo en la extracción de especies marinas para la línea de consumo humano directo (41,5 por ciento), especialmente orientada a la línea de fresco (44,6 por ciento), además de la de congelado (36,8 por ciento). Lo que contrarrestó la nula extracción de anchoveta en la zona de influencia.
- Entre enero y diciembre, el sector mantuvo un indicador positivo (16,8 por ciento), relacionado al mayor desembarque de pescados y mariscos para las líneas de fresco (22,3 por ciento) y congelado (202,8 por ciento).

CUADRO N° 5
SECTOR PESCA 1/
(En toneladas)

	Diciembre			Enero - Diciembre		
	2012	2013	Var.%	2012	2013	Var.%
Consumo Humano Directo	2 296	3 248	41,5	13 158	23 701	80,1
Fresco	1 377	1 991	44,6	8 945	10 943	22,3
Congelado	918	1 257	36,8	4 213	12 757	202,8
Consumo Humano Indirecto	782	0	-100,0	129 214	127 970	-1,0
SECTOR PESCA 2/			9,2			16,8

1/ Cifras preliminares.

2/ A precios de 1994.

Fuente: Ministerio de la Producción

Elaboración: BCRP, Sucursal Arequipa, Departamento de Estudios Económicos.

- Durante diciembre, el precio promedio de la harina de pescado fue US\$ 1 426 por tonelada, registrando una disminución de 1,2 por ciento respecto al mes previo.

GRÁFICO N° 2
COTIZACIÓN INTERNACIONAL DE HARINA DE PESCADO
(Hamburgo - US\$/TM)

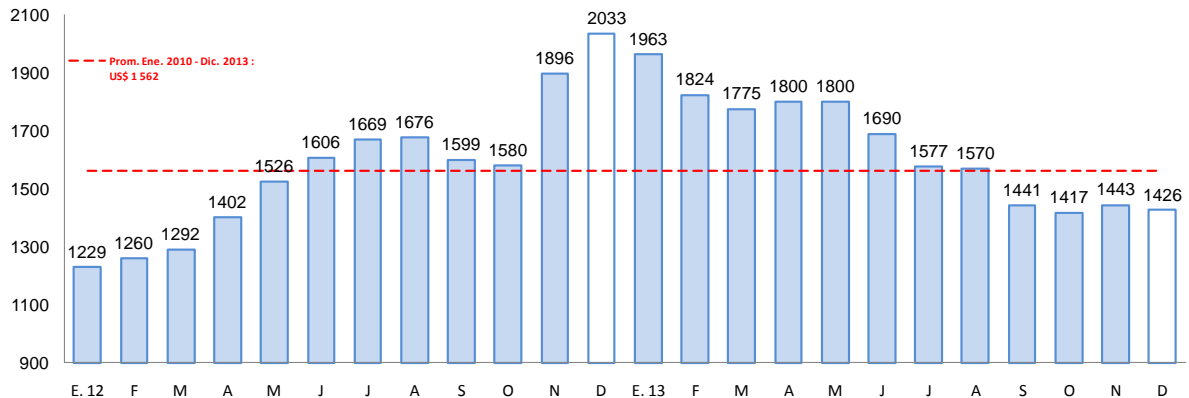

Fuente: Bloomberg.

1.3. Sector minería

- La **actividad minera** registró una contracción de 6,8 por ciento, asociada a los menores volúmenes de cobre (-1,8 por ciento) y oro (-32,6 por ciento).
- En el año, la actividad mantuvo una variación positiva (1,0 por ciento), impulsada por la mayor producción acumulada de cobre (2,8 por ciento), plata (10,8 por ciento) y en menor medida de molibdeno (9,5 por ciento).

CUADRO N° 6
SECTOR MINERÍA 1/
(Variación % real respecto a similar periodo del año anterior)

Mineral	Estructura Porcentual 2012 2/	Diciembre				Enero - Diciembre			
		2012	2013	Var.%	Contribución 3/	2012	2013	Var.%	Contribución 3/
Cobre (TMF)	72,6	15 425	15 150	-1,8	-1,0	167 651	172 317	2,8	1,6
Oro (KFG)	18,2	610	411	-32,6	-0,8	5 691	5 079	-10,8	-0,2
Plata (KGF)	5,0	10 008	11 503	14,9	5,7	113 304	125 594	10,8	4,2
Molibdeno (TMF)	4,2	252	285	13,1	0,1	2 862	3 135	9,5	0,1
SECTOR MINERÍA 2/	100,0			-6,8	-6,8			1,0	1,0

1/ Cifras preliminares.

2/ A precios de 1994.

3/ En base a la estructura de similar periodo de 2012.

Fuente: Ministerio de Energía y Minas.

Elaboración: BCRP, Sucursal Arequipa. Departamento de Estudios Económicos.

GRÁFICO N° 3
CRECIMIENTO DE LA PRODUCCIÓN MINERA
 (Variación % real respecto a similar mes del año anterior)

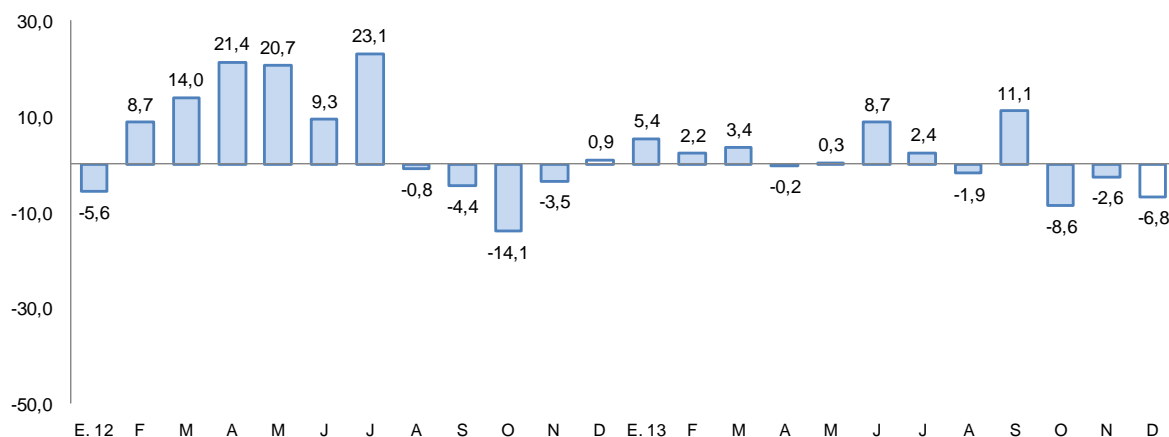

Fuente: MINEM.

Elaboración: BCRP, Sucursal Arequipa, Departamento de Estudios Económicos.

- La **cotización internacional de los principales metales** mantuvo su tendencia a la baja; especialmente en el caso de cobre (-9,3 por ciento), oro (-27,4 por ciento) y plata (-37,9 por ciento); entre los principales.

2. Otros indicadores sectoriales

2.1. Sector manufactura

- La producción manufacturera en Moquegua registró una evolución negativa de 3,2 por ciento en diciembre, debido a que si bien creció la producción correspondiente a congelado de pescado, cátodos de cobre, así como oro y plata refinados, éste comportamiento fue contrarrestado por la caída observada en harina y aceite de pescado cuya producción fue nula y la correspondiente cobre en blíster.
- Durante el año 2013, la producción manufacturera primaria acumuló un crecimiento de 36,8 por ciento en comparación al año 2012, debido a que mostraron indicadores positivos casi la totalidad de los rubros a excepción de harina y aceite de pescado que se contrajo 32,4 por ciento. Los rubros que mayores crecimientos mostraron respecto al comparativo fueron congelado de pescado, cobre en blíster y en cátodos.

CUADRO N° 7
SECTOR MANUFACTURA
(Variación % real respecto a similar periodo del año anterior)

Ramas de actividad	Estructura porcentual 2012 2/	Diciembre		Enero - Diciembre	
		Var.%	Contribución 3/	Var.%	Contribución 3/
MANUFACTURA PRIMARIA	100,0	-3,2	-3,2	36,8	36,8
Conservas y congelado pescado	0,5	193,9	0,6	101,4	0,5
Harina y aceite de pescado	0,6	-100,0	0,0	-32,4	-0,2
Cobre blister	55,2	-10,1	-5,5	42,4	23,4
Cátodos de cobre	42,1	2,3	1,0	30,6	12,9
Oro refinado	0,2	228,6	0,2	28,6	0,1
Plata refinada	1,4	66,6	0,5	11,8	0,2
SECTOR MANUFACTURA	100,0	-3,2	-3,2	36,8	36,8

2/ A precios de 1994.

3/ En base a la estructura de similar periodo de 2012.

Fuente: Ministerios de la Producción y Energía y Minas

Elaboración: BCRP, Sucursal Arequipa. Departamento de Estudios Económicos.

2.2. Arribos a los establecimientos de hospedaje

- Los arribos de turistas al departamento de Moquegua, en diciembre fue de 14 258 personas, registrando una variación positiva de 3,3 por ciento interanual, debido al aumento tanto del turismo receptivo, como del nacional. La procedencia de los turistas nacionales se da especialmente de las ciudades de Arequipa, Lima y Tacna; y en el caso de los extranjeros de Bolivia y Chile principalmente y en menor medida de Francia, Brasil y Argentina.
- Entre los meses de enero y diciembre del 2013 los arribos tuvieron una variación positiva de 5,3 por ciento debido al aumento en las llegadas del turismo nacional (5,7 por ciento), que contrarrestó la reducción observada en el turismo extranjero (-1,4 por ciento).

GRAFICO N° 6
CRECIMIENTO DE ARRIBOS A ESTABLECIMIENTOS DE HOSPEDAJE
(Variación %)

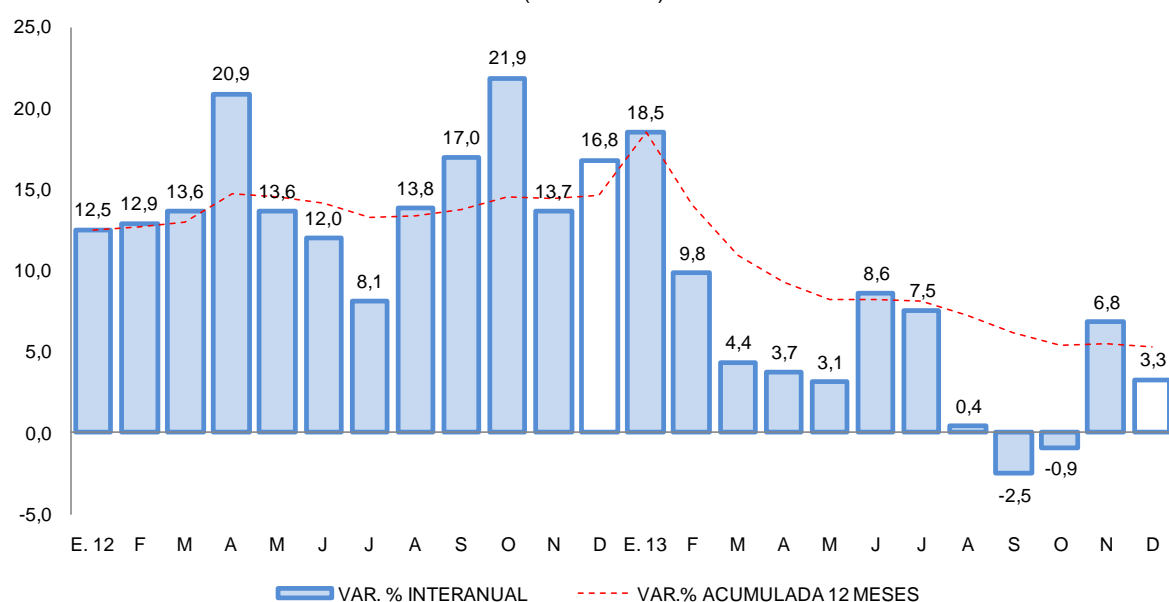

Fuente: Encuesta Mensual a Establecimientos de Hospedaje- MINCETUR.

III. ASPECTOS LABORALES

1. Empleo

- El empleo en la ciudad de Moquegua, en empresas privadas formales de 10 a más trabajadores, aumentó 23,4 por ciento en diciembre, acumulando en el año un incremento de 19,0 por ciento. La evolución del empleo en el mes de diciembre se explica por el impulso de los sectores servicios (32,2 por ciento), industria manufacturera (18,2 por ciento) y extractiva (4,0 por ciento), contrarrestando la caída ocurrida en comercio (-4,2 por ciento) y transportes, almacenes y comunicaciones (-6,1 por ciento).

CUADRO N° 8
CIUDAD DE MOQUEGUA: ÍNDICE MENSUAL DE EMPLEO EN EMPRESAS PRIVADAS FORMALES DE 10 Y MÁS TRABAJADORES POR RAMA DE ACTIVIDAD ECONÓMICA 1/
 (Octubre 2010=100)

	Diciembre			Enero - Diciembre		
	2012	2013	Var. %	2012	2013	Var. %
Extractiva 2/	88,6	92,1	4,0	82,6	92,3	11,7
Industria manufacturera	146,7	173,3	18,2	142,2	156,9	10,4
Comercio	103,3	99,0	-4,2	101,7	103,0	1,3
Transporte, almacenes y comunicaciones	117,1	110,0	-6,1	117,2	117,6	0,4
Servicios 3/	121,7	160,9	32,2	98,4	123,0	24,9
Total	115,1	142,1	23,4	98,3	117,0	19,0

Nota: La información corresponde al primer día de cada mes.

1/ Cifras preliminares.

2/ Conformada por las subramas agricultura, pesca y minería.

3/ Conformada por las subramas servicios prestados a empresas, restaurantes y hoteles, establecimientos financieros, enseñanza, servicios sociales y comunales; y electricidad, gas y agua.

Fuente: MTPE - Encuesta Nacional de Variación del Empleo (ENVME)

Elaboración: BCRP, Sucursal Arequipa. Departamento de Estudios Económicos.

GRÁFICO N° 7
CIUDAD DE MOQUEGUA: EMPLEO FORMAL URBANO EN EMPRESAS DE 10 A MÁS TRABAJADORES
 (Variación % respecto a similar mes del año anterior)

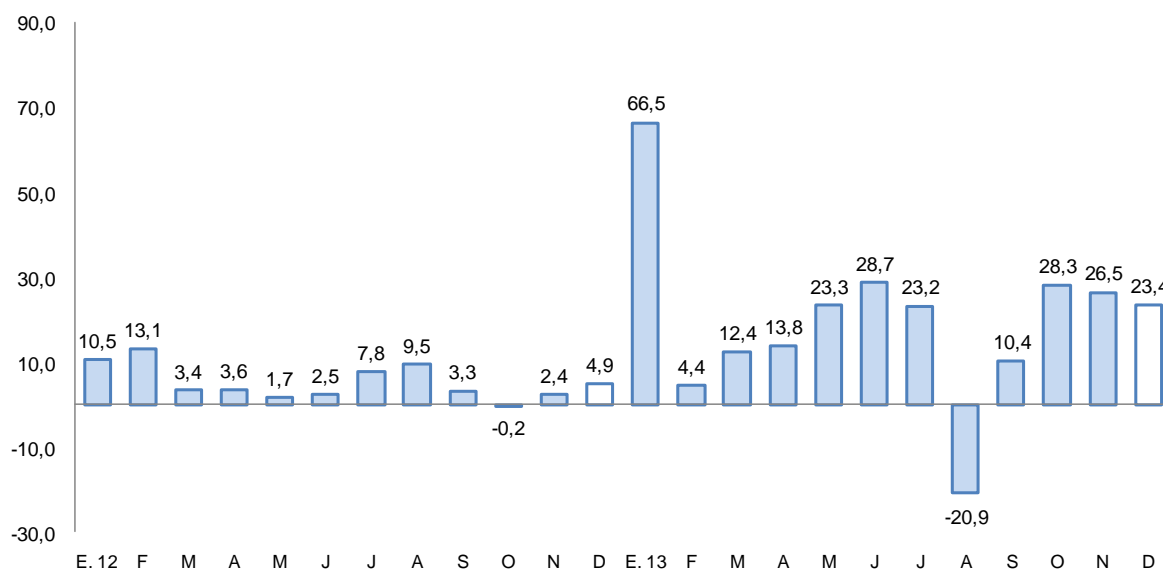

Fuente: Ministerio de Trabajo y Promoción del Empleo.



2. Afiliaciones al Sistema Privado de Pensiones (SPP)

En diciembre, el número de afiliados activos al Sistema Privado de Pensiones fue de 55 025, con un crecimiento de 3,0 por ciento interanual; tasa inferior en 1,7 puntos porcentuales a la registrada en similar mes del año 2012.

GRAFICO N° 8
AFILIADOS ACTIVOS EN EL SISTEMA PRIVADO DE PENSIONES
(Variación % respecto a similar mes del año anterior)

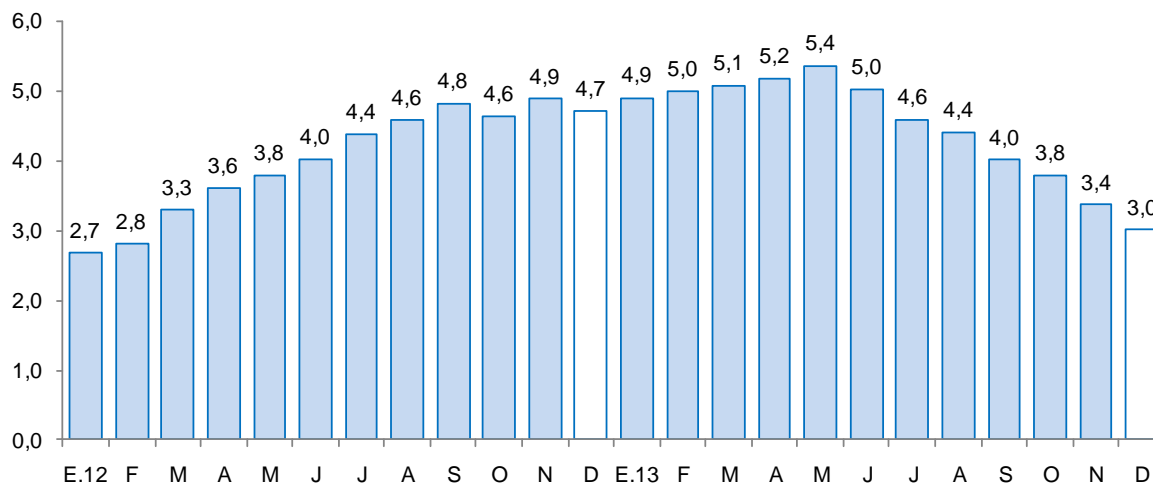

FUENTE: Superintendencia de Banca, Seguros y AFP's.

IV. SECTOR EXTERNO

1. Exportaciones

- Las exportaciones se redujeron 33,8 por ciento, explicado por la desaceleración en los despachos de productos mineros, derivados de cobre, principalmente (-32,6 por ciento). Adicionalmente, las ventas de productos no tradicionales disminuyeron 30,1 por ciento, por efecto de la caída en los sectores químico (-61,1 por ciento) y metal-mecánico (-100,0 por ciento).
- En los doce meses del año, las exportaciones del departamento mantuvieron un indicador negativo (-6,4 por ciento), por efecto de las menores ventas de minerales (-5,8 por ciento).
- Adicionalmente, las exportaciones de naturaleza no tradicional se redujeron en 29,8 por ciento, asociada al menor dinamismo de las líneas química (-26,2 por ciento) metal-mecánica (-97,3 por ciento) y sidero-metalúrgica (-38,7 por ciento).
- En el año, los principales países destino de las exportaciones regionales fueron Canadá (20,9 por ciento), República Popular China (19,4 por ciento), Estados Unidos de América (13,7 por ciento) y Japón (12,7 por ciento).

CUADRO Nº 9
EXPORTACIONES POR GRUPO DE PRODUCTOS 1/
(Valor FOB en miles de US\$)

TIPO	Estructura	Diciembre				Enero - Diciembre			
	2012	2012	2013	Var.%	Contribución 2/	2012	2013	Var. %	Contribución 2/
PRODUCTOS TRADICIONALES	96,1	200 524	132 543	-33,9	-33,0	2 390 809	2 261 341	-5,4	-5,2
Pesqueros	1,6	3 995	114	-97,2	-1,9	38 598	52 975	37,2	0,6
Agrícolas	0,0	0	0	n.d.	n.d.	0	0	n.d.	n.d.
Mineros	94,5	196 528	132 429	-32,6	-31,1	2 352 210	2 208 292	-6,1	-5,8
Petróleo y derivados	0,0	0	0	n.d.	n.d.	0	74	100,0	-
PRODUCTOS NO TRADICIONALES	3,9	5 442	3 803	-30,1	-0,8	97 931	68 752	-29,8	-1,2
Agropecuarios	0,0			-100,0	0,0	270	470	74,1	0,0
Pesqueros	0,3	24	1 707	6924,5	0,8	6 620	12 334	86,3	0,2
Textiles	0,0	0	0	n.d.	n.d.	0	5	n.d.	n.d.
Maderas, papeles y sus manufact	0,0	0	0	n.d.	n.d.	5		-100,0	0,0
Químicos	2,8	5 390	2 096	-61,1	-1,6	70 265	51 852	-26,2	-0,7
Minerales no metálicos	0,0	0	0	n.d.	n.d.	17		-100,0	0,0
Sidero-metalúrgicos	0,2	0	0	n.d.	n.d.	4 614	2 830	-38,7	-0,1
Metal-mecánicos	0,6	27	0	-100,0	0,0	15 259	409	-97,3	-0,6
Otros	0,0	0	0	n.d.	n.d.	880	853	-3,0	0,0
TOTAL EXPORTACIONES	100,0	205 966	136 346	-33,8	-33,8	2 488 739	2 330 093	-6,4	-6,4

1/ Cifras preliminares.

2/ En base a la estructura de similar período de 2012

Fuente: Superintendencia Nacional de Administración y Tributaria.

Elaboración: BCRP, Sucursal Arequipa, Departamento de Estudios Económicos

V. CRÉDITO Y DEPÓSITOS

1. Crédito del sistema financiero

- Los créditos al sector privado en el sector financiero de Moquegua al finalizar el mes mostraron un saldo de S/. 637,5 millones; con una variación positiva de 7,4 por ciento, respecto a diciembre de 2012. El Banco de la Nación canalizó el 4,2 por ciento del total del sistema y sus saldos crecieron 10,1 por ciento en el período analizado; la banca múltiple colocó el 51,2 por ciento y tuvieron un incremento de 2,6 por ciento, mientras que las instituciones no bancarias que colocan el 44,6 por ciento, incrementaron sus créditos 13,3 por ciento. Las colocaciones del sistema financiero estuvieron conformadas en un 83,7 por ciento en moneda nacional.

CUADRO N° 10
CREDITO DIRECTO DEL SISTEMA FINANCIERO
 (SalDOS en miles de nuevos soles)

	Estructura %		Diciembre		Var.% real	Contribución 1/
	Diciembre 2013	2012	2013			
Banco de la Nación	4,2	23 842	27 001		10,1	0,4
Banca múltiple	51,2	309 239	326 323		2,6	1,4
Instituciones no bancarias	44,6	24 784	284 165		13,3	5,6
Cajas municipales	33,3	189 472	212 507		9,0	3,0
Cajas rurales	0,0	20 951	0		n.a.	-3,6
Edpymes	0,0	5 366	265		-95,2	-0,9
Financieras	11,3	27 995	71 393		147,9	7,1
TOTAL	100,0	576 865	637 489		7,4	7,4
Corporativo, gran y mediana empresa	14,8	97 638	94 525		-5,9	-1,0
Consumo	35,6	197 799	226 974		11,6	4,0
Hipotecario	10,6	52 012	67 529		26,2	2,4
Pequeña empresa	25,6	142 636	162 838		11,0	2,6
Microempresa	13,4	86 780	85 623		-4,1	-0,6
En moneda nacional	83,7	470 081	533 347		10,3	8,4
En moneda extranjera	16,3	106 784	104 142		-5,2	-1,0

1/ En puntos porcentuales.

Fuente: Superintendencia de Banca, Seguros y AFP.

Elaboración: BCRP, Sucursal Arequipa. Departamento de Estudios Económicos.

- Según tipo de crédito, los mayores crecimientos de colocaciones corresponden a créditos de consumo (11,6 por ciento) e hipotecarios (26,2 por ciento).
- Las empresas que reportaron los mayores saldos fueron el Banco de Crédito del Perú con el 27,6 por ciento, la Caja Municipal de Ahorro y Crédito de Arequipa con el 23,3 por ciento, Caja Municipal de Ahorro y Crédito de Tacna con el 8,7 por ciento y el Scotiabank con 8,3 por ciento.

GRAFICO N° 9
CRECIMIENTO DE LAS COLOCACIONES DEL SISTEMA FINANCIERO
 (Variación % real respecto a similar mes del año anterior)

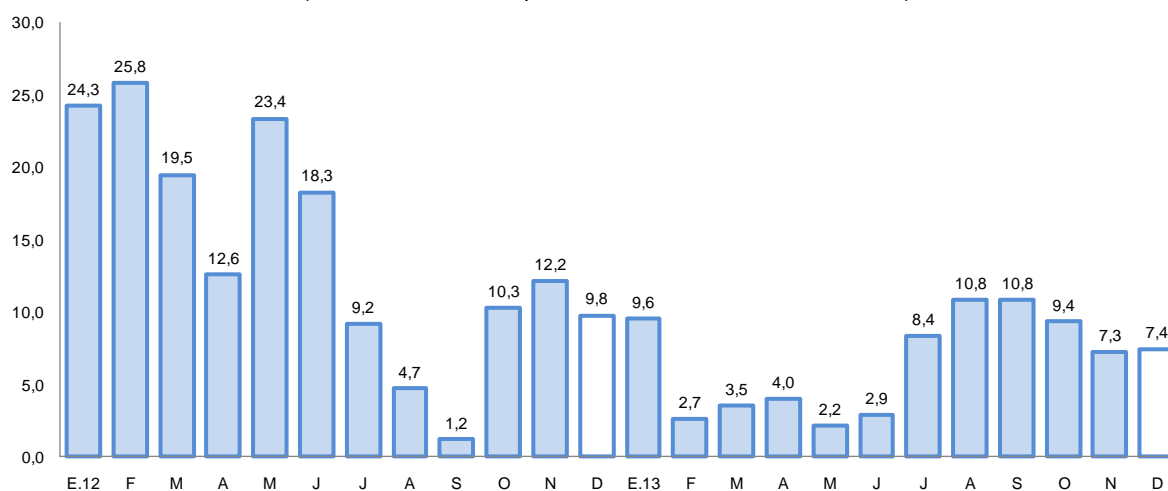

- La cartera morosa en diciembre fue de 3,5 por ciento, 0,5 puntos porcentuales más que la registrada en igual período del 2012; correspondiendo las tasas más elevadas a las Cajas Municipales de Ahorro y Crédito (5,2 por ciento) y las Edpymes (4,5 por ciento).

GRAFICO N° 10
SISTEMA FINANCIERO: TASA DE MOROSIDAD 1/2/
(Porcentaje)

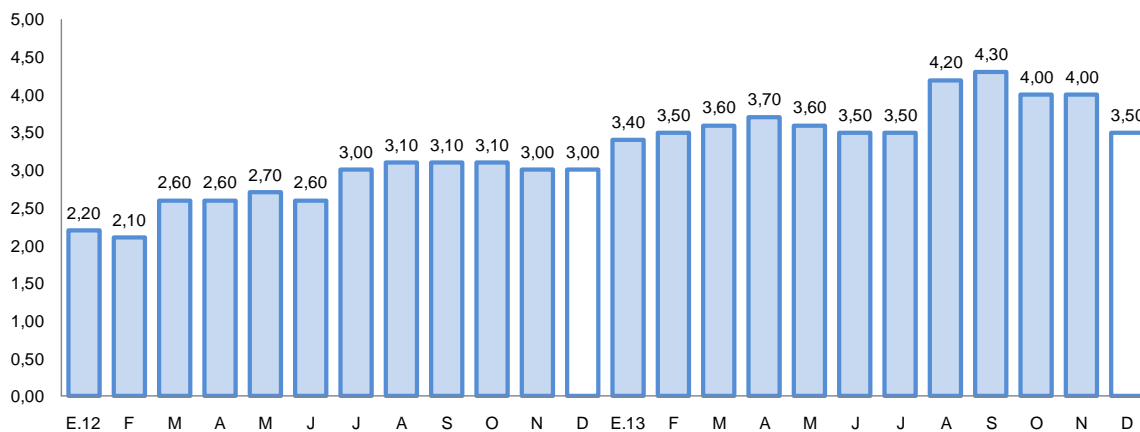

1/ Cifras preliminares.

2/ Tasa de morosidad = (créditos vencidos + créditos en cobranza judicial) / colocaciones brutas.

Fuente: Superintendencia de Banca, Seguros y AFP.

2. Depósitos en el sistema financiero

- Los depósitos y obligaciones en el sistema financiero finalizaron el mes con un saldo de S/. 740,4 millones, registrando un aumento en cifras reales de 5,5 por ciento; y conformadas en un mayoritario 76,9 por ciento por moneda nacional.
- Los depósitos del Banco de la Nación tuvieron una contracción de 5,2 por ciento en cifras reales; mientras que la banca múltiple registró un crecimiento de 6,3 por ciento y en las instituciones no bancarias el aumento alcanzó el 18,3 por ciento
- Por modalidad de captación, los mayores saldos correspondieron a depósitos de ahorro con el 41,2 por ciento; a depósitos a plazo el 30,9 por ciento, y a depósitos a la vista el 27,9 por ciento.
- Las instituciones que reportaron los mayores saldos de captaciones fueron el Banco de Crédito del Perú con 34,1 por ciento, la Caja Municipal de Ahorro y Crédito de Arequipa con 13,6 por ciento, Scotiabank con 9,1 por ciento e Interbank con 8,1 por ciento.

CUADRO N° 10
DEPOSITOS DEL SISTEMA FINANCIERO
(SalDOS en miles de nuevos soles)

	Estructura %	Diciembre		Var.%real	Contribución 1/
	Diciembre 2013	2012	2013		
Banco de la Nación	22,7	172 217	167 923	-5,2	-1,3
Banca múltiple	58,0	392 590	429 433	6,3	3,7
Instituciones no bancarias	19,3	117 597	143 084	18,3	3,1
Cajas municipales	18,2	110 045	134 595	18,9	3,0
Cajas rurales	0,0	3 603	0	n.a.	-0,5
Financieras	1,1	3 949	8 489	109,0	0,6
TOTAL	100,0	682 404	740 440	5,5	5,5
Vista	27,9	231 937	206 331	-13,5	-4,6
Ahorro	41,2	249 879	305 401	18,8	6,9
A plazos	30,9	200 588	228 708	10,9	3,2
En moneda nacional	76,9	538 508	569 698	2,9	2,3
En moneda extranjera	23,1	143 896	170 742	15,4	3,2

1/ En puntos porcentuales.

Fuente: Superintendencia de Banca, Seguros y AFP.

Elaboración: BCRP, Sucursal Arequipa. Departamento de Estudios Económicos.

GRÁFICO N° 10
CRECIMIENTO DE LOS DEPÓSITOS DEL SISTEMA FINANCIERO
(Variación % real respecto a similar mes del año anterior)

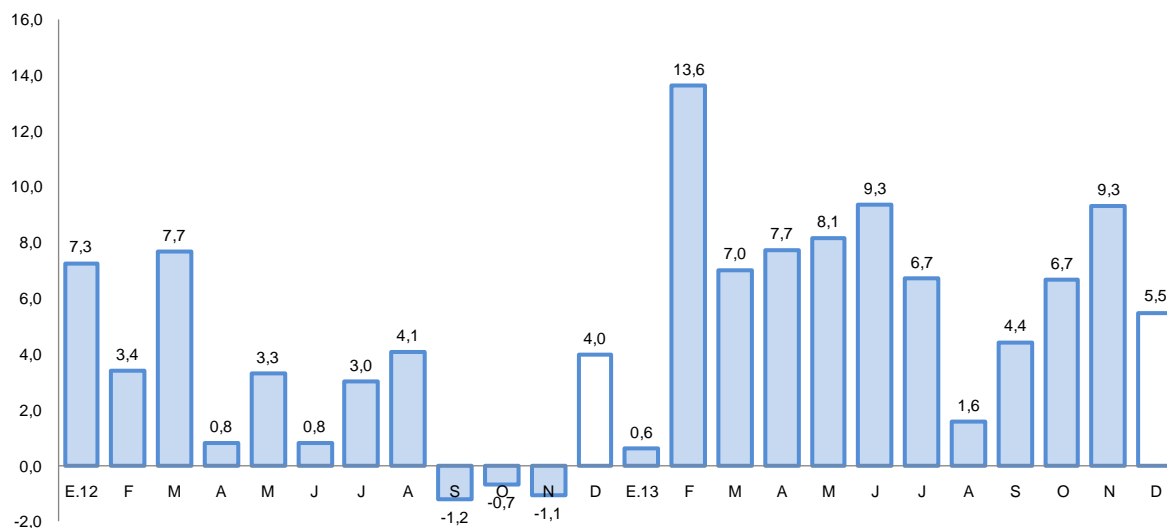

Fuente: Superintendencia de Banca, Seguros y AFP.

VI. FINANZAS PÚBLICAS

1. Consumo público

- El consumo público en Moquegua mostró una disminución de 27,9 por ciento en términos reales respecto a diciembre de 2012 debido a que se contrajo el gasto tanto del Gobierno Regional (31,9 por ciento) como de los gobiernos locales (6,4 por ciento). El resultado del Gobierno Regional se explica por la disminución del gasto en remuneraciones así como en bienes y servicios; en los gobiernos locales se debió a la contracción en el gasto en bienes y servicios.
- Durante el año 2013, el consumo público registró una variación negativa de 9,2 por ciento en términos reales respecto al año 2012, por la contracción reportada en los gobiernos locales.

CUADRO N° 12
CONSUMO PÚBLICO 1/2
(Miles de nuevos soles)

	Diciembre			Enero - Diciembre		
	2012	2013	Var.%real	2012	2013	Var.%real
Gobierno Regional	37 563	23 181	-31,9	183 248	182 227	1,2
Gobiernos locales	25 242	23 374	-6,4	182 609	159 162	-13,0
Total	62 804	46 555	-27,9	365 858	341 389	-9,2

1/ Información actualizada al 31 de diciembre de 2013.

2/ Comprende el gasto en remuneraciones y en bienes y servicios.

Fuente: Ministerio de Economía y Finanzas.

Elaboración: BCRP, Sucursal Arequipa. Departamento de Estudios Económicos.

2. Inversión pública

- La inversión pública en Moquegua, correspondiente a los tres niveles de gobierno, totalizó en diciembre S/. 194,9 millones, 80,8 por ciento más que lo invertido en similar mes del pasado año. La inversión aumentó en el Gobierno Nacional en 79,6 por ciento; en el Gobierno Regional en 302,5 por ciento y en los gobiernos locales en 10,5 por ciento.
- Entre los meses de enero y diciembre, la inversión pública en el departamento acumuló un total de S/. 610,7 millones, 24,9 por ciento más en comparación a igual período del año 2012. La inversión del Gobierno Nacional se contrajo 24,6 por ciento; mientras que la del Gobierno Regional creció 97,9 por ciento; y la de los gobiernos locales 2,2 por ciento.

CUADRO N° 13
INVERSION PUBLICA 1/ 2/
(Miles de nuevos soles)

	Diciembre			Enero - Diciembre		
	2 012	2 013	Var %real	2 012	2 013	Var %real
Gobierno Nacional	1 590	2 937	79,6	12 545	9 721	-24,6
Gobierno Regional	24 850	102 891	302,5	116 454	236 988	97,9
Gobiernos locales	78 380	89 108	10,5	346 532	363 969	2,2
Inversión Pública	104 820	194 937	80,8	475 531	610 678	24,9

1/ Información actualizada al 31 de diciembre de 2013.

2/ Comprende la adquisición de activos no financieros.

Fuente: Ministerio de Economía y Finanzas.

Elaboración: BCRP, Sucursal Arequipa. Departamento de Estudios Económicos.

GRAFICO N°11
CRECIMIENTO DE LA INVERSION PUBLICA 1/
 (Variación % real)

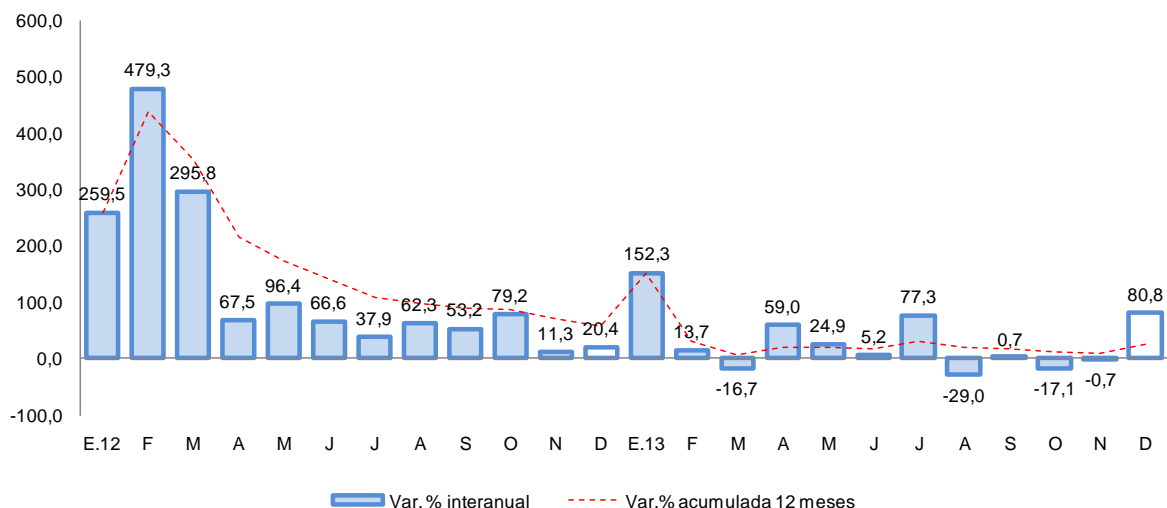

Fuente: Ministerio de Economía y Finanzas.

- Entre los principales proyectos que viene ejecutando el Gobierno Nacional, destaca el mejoramiento académico en la carrera profesional de Gestión Pública y Desarrollo Social de la Universidad Nacional de Moquegua, por un valor de S/.736,7 mil nuevos; siguiéndole la construcción e implementación de la Universidad Nacional de Moquegua, por S/. 369,4 mil y la construcción del establecimiento penitenciario de Moquegua (S/.71,1 mil).
- En el Gobierno Regional destacan las obras ampliación de la frontera agrícola Lomas de Ilo-Moquegua (S/.33,7 millones); ampliación y mejoramiento del Hospital de Moquegua (S/.26,1 millones); y el mejoramiento de la Red Vial Moquegua- Arequipa, Tramos Torata- Moquegua y Polobaya- Arequipa (S/.21,2 millones).
- Por su parte, los gobiernos locales vienen ejecutando obras como fortalecimiento del servicio mecánico de la Municipalidad Provincial de Ilo por S/. 8,7 millones; mejoramiento de caminos de herradura (S/. 6,8 millones); y mejoramiento e implementación del servicio de maquinaria y equipo de la Municipalidad Distrital de Torata (S/. 6,0 millones).

VII. ANEXOS



BANCO CENTRAL DE RESERVA DEL PERÚ – SUCURSAL AREQUIPA

ANEXO 1

MOQUEGUA: PRODUCCION AGROPECUARIA 1/

En T.m.

PRODUCTOS	2012												2013												PRODUCTOS
	Ene	Feb	Mar	Abr	May	Jun	Jul	Ago	Sep	Oct	Nov	Dic	Ene	Feb	Mar	Abr	May	Jun	Jul	Ago	Sep	Oct	Nov	Dic	
AGRICOLA																									AGRICOLA
Maiz Amiláceo	2	11	3	21	705	62	8	7	2	4	1	4	7	3	14	191	420	133	33	3	0	0	0	1	Maiz Amiláceo
Maiz Amarillo	42	64	36	17	34	14	20	14	5	5	0	9	37	42	5	5	3	19	10	10	30	8	9	9	Maiz Amarillo
Papa	387	658	1659	2054	1384	829	706	449	130	118	36	171	403	761	1150	1423	1554	1216	610	527	230	90	164	172	Papa
Trigo	1	2	3	10	15	26	10	23	4	5	0	0	5	5	3	23	19	0	54	15	2	0	0	0	Trigo
Cebada Grano	0	0	9	3	24	45	27	29	0	2	7	0	6	0	6	24	23	31	78	21	12	0	0	0	Cebada Grano
Haba	13	14	158	92	0	0	7	34	7	7	22	73	38	70	40	10	56	19	6	7	32	7	0	98	Haba
Cebolla	252	432	76	1194	73	191	171	34	34	104	34	57	70	30	767	1607	624	224	0	72	260	73	0	14	Cebolla
Alfalfa	44877	48213	51122	51628	52192	52724	51348	50057	48899	49255	48865	51137	54090	58995	61742	61557	61456	60276	58939	56128	52335	51360	51673	51280	Alfalfa
Palto	74	162	615	592	791	689	683	162	172	117	75	84	98	262	384	661	1168	1182	750	491	374	174	6	0	Palto
Manzano	51	9	155	120	123	71	20	0	0	0	0	0	51	128	154	99	103	73	0	0	0	0	0	0	Manzano
Vid	0	564	1447	1319	361	35	11	12	12	47	34	51	59	633	1463	1305	312	28	0	0	42	0	0	22	Vid
Olivc	0	0	0	152	291	116	0	0	0	0	0	0	0	0	0	0	0	325	49	14	0	0	0	0	Olivc
Chirimoyo	0	0	0	5	106	59	0	0	0	0	0	0	0	0	0	0	117	75	0	0	0	0	0	0	Chirimoyo
Damasco	22	0	0	0	0	0	0	0	0	0	50	125	0	0	0	0	0	0	0	0	0	0	0	158	Damasco
PECUARIO																									PECUARIO
Carne Aves	10	10	10	10	10	11	11	10	10	12	12	11	11	10	10	10	10	10	10	10	10	10	10	11	Carne Aves
Carne Camélidos	19	21	20	17	18	19	20	17	22	22	23	21	21	23	26	27	32	31	30	25	20	18	17	19	Carne Camélidos
Carne Caprinos	2	1	1	1	1	1	2	1	1	1	1	2	3	1	1	1	1	1	1	1	1	1	1	2	Carne Caprinos
Carne Ovinos	9	8	9	8	9	8	9	8	8	9	10	10	10	10	8	10	10	10	11	8	8	8	8	9	Carne Ovinos
Carne Porcinos	45	39	38	35	40	34	38	37	42	40	37	44	46	53	48	56	61	55	63	45	54	57	58	51	Carne Porcinos
Carne Vacunos	106	96	92	80	79	66	79	72	88	87	94	112	108	100	98	104	94	88	97	79	92	104	97	94	Carne Vacunos
Huevos Aves	15	15	17	15	15	15	15	15	20	16	18	18	17	16	16	16	17	17	16	17	16	18	17	17	Huevos Aves
Leche Vacunos	1246	1200	1249	1227	1246	1202	1211	1188	1176	1203	1277	1313	1319	1308	1393	1362	1403	1377	1338	1643	1615	1688	1555	1537	Leche Vacunos

1/ Cifras Preliminares

FUENTE: Gerencia Regional de Agricultura y Riego-Moquegua.

ELABORACIÓN BCRP.Sucursal Arequipa. Departamento de Estudios Económicos



ANEXO 2

MOQUEGUA: EXTRACCION DE ESPECIES HIDROBIOLÓGICAS
(T.M.)

ESPECIES	2012												2013												ESPECIES
	Ene	Feb	Mar	Abr	May	Jun	Jul	Ago	Sep	Oct	Nov	Dic	Ene	Feb	Mar	Abr	May	Jun	Jul	Ago	Sep	Oct	Nov	Dic	
CHD 2/	1881	1336	1102	781	899	2194	366	493	460	578	772	2296	2366	1168	684	730	1834	2391	1747	2461	1206	2430	3436	3248	CHD 2/
Fresco	1119	909	468	570	829	1208	335	481	449	539	661	1377	1616	951	521	296	559	1151	596	528	488	724	1522	1991	Fresco
Conservas	0	0	0	0	0	0	0	0	0	0	0	0	0	0	0	0	0	0	0	0	0	0	0	0	Conservas
Congelado	762	427	634	211	70	986	31	12	11	39	111	918	750	217	163	434	1275	1240	1151	1933	718	1706	1914	1257	Congelado
CHI 3/	0	42172	29262	22738	1254	1427	20352	11229	0	0	0	782	781	420	0	0	0	13972	59987	41560	554	308	10387	0	CHI 3/

1/ Cifras preliminares

2/ Consumo Humano Directo

3/ Consumo Humano Indirecto

FUENTE: Gerencia Regional de la Producción-Moquegua

ELABORACIÓN: BCRP-Sucursal Arequipa, Departamento de Estudios Económicos



ANEXO 3

MOQUEGUA: PRODUCCION MINERA 1/

PRODUCTOS	2012												2013												PRODUCTOS
	Ene	Feb	Mar	Abr	May	Jun	Jul	Ago	Sep	Oct	Nov	Dic	Ene	Feb	Mar	Abr	May	Jun	Jul	Ago	Sep	Oct	Nov	Dic	
MINERIA METALICA																									MINERIA METALICA
Cobre (TMF.)	12850	12165	14030	14117	14157	14280	15271	14468	13490	13110	14288	15425	13773	12578	14943	13921	13827	14423	15251	14671	16218	12934	14 628	15 150	Cobre (TMF.)
Oro (KGF.)	400	495	464	493	457	461	447	457	459	443	505	610	400	490	457	508	518	525	481	366	339	250	334	411	Oro (KGF.)
Plata (KGF.)	8698	8281	9490	9691	9802	10012	10195	9484	8789	9464	9390	10008	7767	8977	9669	10113	9349	19238	10682	9123	10009	9145	10 019	11 503	Plata (KGF.)
Molibdeno (TMF.)	228	214	290	228	281	212	235	275	229	208	210	252	261	194	228	227	278	252	296	315	256	231	312	285	Molibdeno (TMF.)

1/ Cifras preliminares

FUENTE: Ministerio de Energía y Minas.

ELABORACION: BCRP, Sucursal Arequipa. Departamento de Estudios Económicos



ANEXO 4

MOQUEGUA: ÍNDICE DE PRODUCCIÓN MANUFACTURERA 1/

(Base 1994=100,00)

DESCRIPCIÓN	2012												2013												
	ENE	FEB	MAR	ABR	MAY	JUN	JUL	AGO	SEP	OCT	NOV	DIC	ENE	FEB	MAR	ABR	MAY	JUN	JUL	AGO	SEP	OCT	NOV	DIC	
MANUFACTURA PRIMARIA	206,81	221,32	230,50	177,97	178,72	155,02	221,16	194,28	60,26	106,35	207,95	242,61	222,70	165,36	226,95	184,12	225,73	223,72	632,39	220,01	224,13	229,66	224,32	234,77	MANUFACTURA PRIMARIA
CONSERVAS Y CONG. DE PESCADO	31,18	21,42	35,00	30,50	21,49	53,56	6,96	0,75	0,75	2,32	0,34	15,69	32,27	9,69	9,89	24,22	24,63	55,88	53,21	71,98	12,55	55,47	47,14	46,12	CONSERVAS Y CONG. DE PESCADO
HARINA Y ACEITE DE PESCADO	0,00	61,84	52,45	49,44	1,36	4,49	62,71	30,66	0,00	0,00	0,00	2,35	2,40	1,17	0,00	0,00	0,00	24,61	92,45	47,85	0,37	0,11	10,33	0,00	HARINA Y ACEITE DE PESCADO
COBRE BLISTER	457,28	516,54	516,87	434,58	377,88	371,18	521,75	409,77	38,30	344,75	455,87	539,69	451,70	339,94	488,97	377,97	488,74	481,32	2092,50	428,41	480,17	521,39	459,39	485,37	COBRE BLISTER
CÁTODOS	139,59	135,10	149,28	99,57	126,57	89,85	134,21	138,43	73,40	31,58	146,60	166,58	165,83	123,21	160,07	134,44	156,59	152,69	171,17	163,65	158,76	148,53	163,39	170,34	CÁTODOS
ORO REFINADO	150,86	137,14	130,29	96,00	123,43	109,71	116,57	75,43	109,71	123,43	48,00	48,00	102,86	130,29	89,14	137,14	164,57	123,43	130,29	157,71	144,00	137,14	157,71	157,71	ORO REFINADO
PLATA REFINADA	85,87	99,08	90,28	99,07	93,58	94,67	95,77	88,07	95,22	37,98	47,34	59,45	93,58	49,54	99,08	99,07	102,10	92,47	93,57	93,57	93,57	93,57	93,57	99,07	PLATA REFINADA

1/ Cifras preliminares

FUENTE: Empresas Industriales

ELABORACIÓN: BCRP-Sucursal Arequipa. Departamento de Estudios Económicos



ANEXO 5

MOQUEGUA: EXPORTACIONES POR TIPO DE PRODUCTO 1/

(Miles de US \$ FOB)

TIPO	2012												2013												TIPO
	Ene	Feb	Mar	Abr	May	Jun	Jul	Ago	Sep	Oct	Nov	Dic	Ene	Feb	Mar	Abr	May	Jun	Jul	Ago	Sep	Oct	Nov	Dic	
Productos Tradicionales	180188	300067	191035	231011	192105	188166	213801	161221	245251	104987	102941	200524	194338	218982	173836	134317	179084	192022	144160	388759	146759	216814	117918	132540	Productos Tradicionales
Pesqueros	0	0	2521	9172	7225	9612	1456	206	0	2081	2329	3895	3636	328	616	0	0	0	0	9715	6611	29574	1981	114	Pesqueros
Mineros	180188	300067	188514	221839	184880	170554	212225	161015	245251	102916	100612	196528	190702	218664	173020	134317	179084	192022	144160	299044	140120	288840	115883	132428	Mineros
Férrico y Derivados	0	0	0	0	0	0	0	0	0	0	0	0	0	0	0	0	0	0	0	28	0	45	0	Pérrico y Derivados	
Productos no Tradicionales	10684	8041	9963	17264	12966	5577	7162	5906	5198	1996	7912	5441	5058	3621	6732	3746	4678	7210	5276	7065	7186	6687	7596	3803	Productos no Tradicionales
Agropecuarias	0	0	28	38	33	34	18	39	0	0	88	0	1	0	15	63	58	51	88	83	90	44	0	Agropecuarias	
Pesqueros	1433	1188	1782	225	598	218	301	338	343	18	175	24	348	1279	498	389	226	1279	1426	752	577	1294	2175	1707	Pesqueros
Textiles	0	0	0	0	0	0	0	0	0	0	0	0	0	0	0	0	0	0	0	4	0	0	0	Textiles	
Maderas y Papeles y Manuf	0	0	0	0	0	0	0	0	0	0	5	0	0	0	0	0	0	0	0	0	0	0	0	Maderas y Papeles y Manuf	
Químicos	9171	6861	6533	6484	7197	4512	6492	5115	3624	1796	7087	5380	3788	2352	5708	2432	4395	5156	3782	6226	5847	4917	5181	2896	Químicos
Mineral no Metálico	0	0	17	0	0	0	0	0	0	0	0	0	0	0	0	0	0	0	0	0	0	0	0	Mineral no Metálico	
Siderurgicos	0	0	1811	0	1	813	0	404	1231	0	556	0	555	0	519	498	1	374	0	0	221	442	219	Siderurgicos	
Metal Mecánico	0	0	0	9889	5144	0	0	18	0	88	0	0	0	0	0	13	0	350	0	0	31	0	15	Metal Mecánico	
Otros	0	0	0	526	0	0	351	0	0	0	0	27	482	0	0	351	0	0	188	0	0	0	0	Otros	
TOTAL EXPORTACIONES	190712	388108	288998	248275	268870	185743	228843	167127	298448	106893	198853	286965	199396	222623	188368	138863	183772	198232	146536	315824	152925	325511	126688	TOTAL EXPORTACIONES	

1 Cifras preliminares

FUENTE: SUNAT

ELABORACIÓN: bcp, Sucursal Arequipa, Departamento de Estudios Económicos



ANEXO 6

MOQUEGUA: IMPORTACIONES POR EL PUERTO DE ILO 1/
(Valor FOB en Miles de US\$)

	2012												2013												
	Ene	Feb	Mar	Abr	May	Jun	Jul	Ago	Set	Oct	Nov	Dic	Ene	Feb	Mar	Abr	May	Jun	Jul	Ago	Set	Oct	Nov	Dic	
BIENES DE CONSUMO	2364	4120	2997	2126	4144	4209	2567	3395	3021	3781	3917	6736	1600	428	239	201	326	149	121	102	207	224	65	97	BIENES DE CONSUMO
Bienes de Consumo no Duradero	15	42	36	95	14	18	7	30	36	3	7	21	30	14	29	46	33	4	4	16	5	7	3	6	Bienes de Consumo no Duradero
Bienes de Consumo Duradero	2349	4078	2961	2031	4130	4191	2560	3365	2986	3778	3911	6716	1570	414	210	155	293	145	117	86	202	217	62	91	Bienes de Consumo Duradero
INSUMOS	10529	3116	5375	3651	7848	5816	9972	9849	8830	3014	8031	11660	5296	2647	7026	9544	11637	2840	4325	7446	9431	8478	4491	8692	INSUMOS
Combustibles, Lubricantes y Conexos	4540	0	0	3	2	4	2	1	3986	1	1	3646	3705	0	0	3759	3463	28	0	3551	2870	3843	2	3362	Combustibles, Lubricantes y Conexos
Materias Primas para la Agricultura	0	0	0	0	0	0	0	0	0	0	0	0	0	13	0	0	0	0	0	0	0	0	0	0	Materias Primas para la Agricultura
Materias Primas para la Industria	5989	3116	5375	3648	7846	5811	9970	9848	4843	3014	8029	8014	1591	2634	7026	5785	8174	2813	4325	3896	6561	4635	4489	5330	Materias Primas para la Industria
BIENES DE CAPITAL	49015	16687	3251	8184	91222	12714	26292	15744	17022	14519	16090	7498	38872	18800	17131	38417	14018	13227	16802	18849	12212	21250	35830	17370	BIENES DE CAPITAL
Materiales de Construcción	199	81	193	335	2554	2950	531	384	262	178	111	81	183	48	89	60	187	321	1344	1263	657	2047	54	188	Materiales de Construcción
Bienes de Capital para la Agricultura	1	0	0	36	0	0	0	45	4333	0	1	0	964	0	0	0	0	0	0	1428	0	0	0	0	Bienes de Capital para la Agricultura
Bienes de Capital para la Industria	3450	1626	569	4613	83806	4524	20350	9581	10153	8714	11830	3300	17242	3669	7726	32201	7148	6957	9755	12991	1864	12137	11368	7831	Bienes de Capital para la Industria
Equipos de Transporte	45365	14980	2488	3201	4862	5240	5411	5733	2274	5627	4147	4117	20484	15083	9316	6156	6683	5950	5703	4595	8262	7066	24408	9351	Equipos de Transporte
TOTAL	61907	23923	11622	13962	103215	22739	38830	28988	28873	21313	28038	25894	45769	21875	24396	48162	25981	16216	21248	26397	21850	29953	40386	26159	TOTAL

1/ Cifras preliminares

FUENTE: SUNAT.

ELABORACIÓN: BCRP, Sucursal Arequipa, Departamento de Estudios Económicos



BANCO CENTRAL DE RESERVA DEL PERÚ – SUCURSAL AREQUIPA

ANEXO 7

MOQUEGUA: INGRESOS CORRIENTES DEL GOBIERNO CENTRAL

(Miles de nuevos soles)

	2012												2013												
	ENE	FEB	MAR	ABR	MAY	JUN	JUL	AGO	SEP	OCT	NOV	DIC	ENE	FEB	MAR	ABR	MAY	JUN	JUL	AGO	SEP	OCT	NOV	DIC	
I. INGRESOS TRIBUTARIOS	37828	23143	15908	14593	55932	20346	26610	20005	24725	16413	22263	17447,5	34585	15077	27665	30893	19953	14008	18036	21138	17543	24550	25493	22691,1	I. INGRESOS TRIBUTARIOS
1. Impuesto a los Ingresos	3762	1652	6246	4076	2426	2886	2769	3075	3162	2381	3288	2549,1	3266	2433	3052	3286	2420	2434	2418	2257	2431	2320	2203	2843,5	1. Impuesto a los ingresos
- Personas Naturales	1484	685	724	831	942	741	897	871	1226	1035	926	954,8	1200	752	924	966	938	877	899	980	920	839	926	1265,4	- Personas naturales
- Personas Jurídicas	2208	903	917	1161	1316	1570	1682	2100	1605	1144	1531	1468,6	1775	1632	1135	1164	1025	1298	1372	1197	1333	1305	1156	1460,9	- Personas jurídicas
- Regularizaciones	70	63	4605	2084	169	574	190	103	332	203	831	125,7	291	49	993	1156	457	259	148	80	177	175	121	117,3	- Regularizaciones
2. Impuesto a la Importación	547	782	603	520	876	777	655	726	670	741	804	808,7	796	387	438	161	352	70	128	124	115	98	70	125,8	2. Impuesto a la importación
3. Impuesto General a las Ventas	32768	20173	8599	9459	52056	16149	22540	15531	20406	12476	17472	13582,4	29663	11568	23444	26689	16453	10943	14652	17893	14173	21187	22604	18419,8	3. Impuesto general a las ventas
- Operaciones Internas	4565	1781	2132	1939	2319	2659	2398	2843	2927	2349	3215	3211,1	3747	3600	2362	2067	2808	2901	3452	3054	3431	3537	3054	4403,6	- Operaciones internas
- Operaciones Externas	28202	18391	6467	7520	49737	13490	20142	12688	17479	10127	14257	10371,3	25916	7968	21082	24622	13646	8042	11199	14839	10742	17651	19550	14016,2	- Operaciones externas
4. Impuesto Selectivo al Consumo	86	25	45	72	44	30	54	29	21	19	9	14,9	55	108	55	21	12	11	60	36	38	84	11	41,5	4. Impuesto selectivo al consumo
5. Otros Ingresos Tributarios	666	512	415	467	530	504	593	643	466	797	691	492,4	805	581	678	736	715	550	778	829	787	861	605	1260,5	5. Otros ingresos tributarios
II. INGR. NO TRIBUTARIOS	843	366	500	507	310	349	426	581	620	581	875	1435,3	473	791	1782	400	804	1332	515	455	1461	653	310	544,5	II. INGR. NO TRIBUTARIOS
INGRESOS CORRIENTES (I+II)	38671	23508	16408	15100	56242	20695	27036	20586	25345	16994	23138	18883	35058	15868	29447	31293	20757	15340	18551	21593	19004	25203	25803	23236	INGRESOS CORRIENTES (I+II)

FUENTE: SUNAT.

ELABORACIÓN:BCRP,Sucursal Arequipa, Departamento de Estudios Económicos



ANEXO 8

MOQUEGUA: GASTOS NO FINANCIEROS DEL GOBIERNO REGIONAL

(Miles de nuevos soles)

	2012												2013												
	ENE	FEB	MAR	ABR	MAY	JUN	JUL	AGO	SEP	OCT	NOV	DIC	ENE	FEB	MAR	ABR	MAY	JUN	JUL	AGO	SEP	OCT	NOV	DIC	
GASTOS NO FINANCIEROS	12723	19251	21128	19127	20945	36119	24262	26564	25127	29927	30352	67927	17695	22703	22284	31992	26606	27540	33283	28551	31234	32059	37577	130346	GASTOS NO FINANCIEROS
A. GASTOS CORRIENTES	11645	13030	12627	13248	14136	13499	15538	16338	15276	16661	16746	40471	13967	15106	15232	16110	15052	15870	17752	16316	15231	15978	16148	27543	A. GASTOS CORRIENTES
1. Personal y obligaciones sociales	9614	8378	7914	8054	8554	8752	10252	9026	8832	9313	9162	15845.9	11165	9617	8997	9962	9768	11131	11221	9552	9806	10177	9969	14456	1. Personal y obligaciones sociales
2. Pensiones y otras prestaciones	1275	919	996	1089	923	923	1273	960	918	952	927	1884.2	1298	978	1019	942	960	944	1600	998	966	975	1025	1629	2. Pensiones y otras prestaciones
3. Bienes y servicios	690	3611	3628	3666	4288	3732	3926	6103	5399	6302	6400	21716.8	1510	4386	5137	4631	4072	3675	4662	5546	4361	4761	4941	8725	3. Bienes y servicios
4. Otros gastos	65	122	88	439	372	93	87	249	127	94	167	1024.6	5	115	80	575	232	120	269	220	97	65	215	2733	4. Otros gastos
B. GASTOS DE CAPITAL	1078	6221	8501	5879	6809	22620	8724	10226	9851	13265	13605	27455	3728	7598	7052	15882	11554	11670	15531	12235	16003	16881	21429	102803	B. GASTOS DE CAPITAL
1. Adquisición de activos no financieros	1078	6221	8501	5879	6809	7444	8724	10226	9851	13265	13605	27455.2	3728	7598	7052	11307	11554	11670	15531	12235	16003	15991	21429	102803	1. Adquisición de activos no financieros
2. Inversiones Financieras	0	0	0	0	0	0	0	0	0	0	0	0.0	0	0	0	0	0	0	0	0	0	0	0	0	2. Inversiones Financieras
3. Donaciones y transferencias	0	0	0	0	0	15176	0	0	0	0	0	0.0	0	0	0	4575	0	0	0	0	0	91	0	0	3. Donaciones y transferencias

FUENTE: Ministerio de Economía y Finanzas

ELABORACIÓN: BCRP Sucursal Arequipa, Departamento de Estudios Económicos



BANCO CENTRAL DE RESERVA DEL PERÚ – SUCURSAL AREQUIPA

ANEXO 9

MOQUEGUA: GASTOS NO FINANCIEROS DE LOS GOBIERNOS LOCALES

(Miles de nuevos soles)

	2012												2013												
	ENE	FEB	MAR	ABR	MAY	JUN	JUL	AGO	SEP	OCT	NOV	DIC	ENE	FEB	MAR	ABR	MAY	JUN	JUL	AGO	SEP	OCT	NOV	DIC	
GASTOS NO FINANCIEROS	8510	29884	41220	31058	38599	45088	45257	48233	45794	54121	50973	104393	11783	32591	33052	38319	40050	39445	68162	31455	40263	42335	43035	106495	GASTOS NO FINANCIEROS
A. GASTOS CORRIENTES	4198	11790	16591	14638	16473	19768	12107	18150	16157	17166	15642	25814	5865	9472	11667	13777	14494	11867	16708	14078	12576	15428	13783	24121	A. GASTOS CORRIENTES
1. Personal y obligaciones sociales	2131	4207	4572	4963	4645	4372	5006	4704	4023	4360	4186	5187,5	2708	3127	3804	4169	4016	3461	5541	3412	3236	4555	4735	5794	1. Personal y obligaciones sociales
2. Pensiones y otras prestaciones	108	279	252	196	349	278	365	447	430	236	414	411,8	107	176	242	349	259	244	356	479	255	426	366	545	2. Pensiones y otras prestaciones
3. Bienes y servicios	1959	7248	11671	9210	11418	9911	11229	12878	11626	12150	10895	20054,1	3049	6093	7618	9185	10127	8154	10695	10140	8973	10359	8631	17580	3. Bienes y servicios
4. Donaciones y Transferencias	0	35	57	220	30	5159	-4506	83	58	94	43	132,2	0	76	4	74	92	8	116	47	112	87	51	203	4. Donaciones y Transferencias
5. Otros gastos	0	20	40	48	30	48	14	37	19	326	103	28,0	0	0	0	0	0	0	0	0	0	0	0	0	5. Otros gastos
B. GASTOS DE CAPITAL	4312	18094	24629	16420	22126	25320	33150	30083	29637	36955	35332	78580	5918	23119	21385	24542	25556	27577	51454	17376	27687	26907	29252	82373	B. GASTOS DE CAPITAL
1. Donaciones y Transferencias	1963	150	314	643	0	1735	5000	0	-2000	0	0	0,0	0	0	0	20	0	5442	0	0	0	0	0	0,0	1. Donaciones y Transferencias
2. Otros Gastos	0	0	0	0	0	0	0	0	0	0	80	200,0	0	77	0	0	0	0	0	0	0	0	0	0	2. Otros Gastos
3. Adquisición de Activos no Financieros	2349	17944	24302	15773	22122	23586	28150	30083	31637	36955	35252	78379,9	5918	23042	21385	24522	25556	22136	51402	17376	27434	26863	29226	82321	3. Adquisición de Activos no Financieros
4. Servicio Deuda Pública	0	0	12	4	4	0	0	0	0	0	0	0,0	0	0	0	0	0	0	52	0	253	44	26	52	4. Servicio Deuda Pública

FUENTE: Ministerio de Economía y Finanzas

ELABORACIÓN: BCRP, Sucursal Arequipa, Departamento de Estudios Económicos



ANEXO 10

REGION MOQUEGUA: COLOCACIONES EN EL SISTEMA FINANCIERO

(Saldo en miles de nuevos soles)

ENTIDADES FINANCIERAS	2012												2013												ENTIDADES FINANCIERAS
	ENE	FEB	MAR	ABR	MAY	JUN	JUL	AGO	SEP	OCT	NOV	DIC	ENE	FEB	MAR	ABR	MAY	JUN	JUL	AGO	SEP	OCT	NOV	DIC	
I. BANCO DE LA NACIÓN	22327	22581	22786	22860	22863	22633	23079	23400	23352	23494	23750	23842	24053	24363	24575	25306	25809	41145	41462	26652	26899	27221	26876	27001	I. BANCO DE LA NACIÓN
II. BANCA MÚLTIPLE	295916	328935	314036	322800	339632	348303	311921	283815	280871	291352	304313	309239	312655	309236	299278	311100	319659	319969	318897	316942	313620	319564	322261	326323	II. BANCA MÚLTIPLE
Continental	29840	31092	31122	31532	32656	33464	33487	33409	33255	33895	33184	32794	32363	33339	33136	34227	35394	33630	32990	32835	33817	34337	35297	35776	Continental
Crédito	148841	149394	132939	138593	148936	158259	175986	147726	147468	154337	165528	170161	174403	170241	161811	171134	175594	177033	176785	173345	167999	174838	174856	176264	Crédito
Interbank	20330	21286	21643	22550	23523	23556	24771	25197	25121	25564	25719	25964	26397	26304	28042	29147	30548	30805	30621	31217	31103	30449	30609	30321	Interbank
Scotiabank	66109	95569	96147	97384	101235	99428	43814	43481	40950	42861	44771	45257	44438	44739	42374	43074	44902	46258	46684	48228	49222	48674	50119	53092	Scotiabank
Mi Banco	27663	28265	28527	28839	29107	29096	29118	29063	29009	29388	29636	29423	29377	28766	27915	27385	27156	26250	25861	25368	25178	25302	24629	Mi Banco	
Azteca del Perú	3133	3329	3658	3897	4175	4500	4745	4939	5068	5307	5475	5640	5677	5847	6000	6133	6065	5993	5956	6111	6088	6078	6241	Azteca del Perú	
Financiero	0	0	0	5	0	0	0	0	0	0	0	0	0	0	0	0	0	0	0	0	0	0	0	Financiero	
III. INST.NO BANCARIAS	198209	202415	205838	211117	215762	218797	222992	227575	232222	237650	241382	243784	245428	248987	252628	256049	259923	262718	264032	268624	270955	275745	279806	284165	III. INST.NO BANCARIAS
Caja Municipal Arequipa	114464	117186	118726	120271	123085	125662	127328	129259	130791	134168	135227	136229	136619	137780	138350	140221	141939	142887	142107	143687	143510	145098	146148	148576	Caja Municipal Arequipa
Caja Municipal Tacna	41912	42553	43098	43551	44406	44471	45097	46314	47430	48232	49420	49665	50404	51217	51417	51684	52299	52864	52846	53565	53956	54550	55430	55412	Caja Municipal Tacna
Financiera Confianza*	21617	21442	21167	20888	20766	20677	20859	20931	21450	21068	21113	20951	20793	21366	21681	22183	22620	22983	23306	23898	24238	24361	24608	24626	Financiera Confianza*
Edpyme Efectiva	1940	1923	1901	1872	1912	1939	2084	2065	1994	1959	1964	2182	2160	2187	2203	2258	2396	2409	2469	2518	2541	2636	2746	3300	Edpyme Efectiva
Credi Scotia Financiera	11299	11759	12055	12038	12199	12021	12042	12441	12859	13382	13856	14145	14158	14218	14125	14136	14161	14000	14075	14345	14416	14879	15357	15658	Credi Scotia Financiera
Financiera TFC	585	561	519	491	467	454	423	397	386	366	382	407	424	417	0	0	0	0	0	0	0	0	0	Financiera TFC	
Edpyme Nueva Visión	5415	5403	5367	5367	5454	5391	5355	5385	5375	5415	5372	5169	5084	5111	6997	6788	6719	6835	6956	7051	151	7032	7121	7123	Edpyme Nueva Visión
Edpyme Marcimex**	184	217	234	234	253	238	231	208	161	146	151	197	206	207	139	134	130	126	146	159	7065	167	183	265	Edpyme Marcimex**
Edpyme Edyficar	644	1009	2205	5673	6295	6980	7861	8558	9217	9916	10684	11261	12115	12971	13975	14848	15477	15885	16475	17093	17815	19019	20012	20686	Edpyme Edyficar
Caja Municipal Sullana	149	362	566	732	925	1064	1712	2017	2559	2998	3213	3578	3465	3513	3741	3797	4182	4729	5652	6308	7263	8003	8201	8519	Caja Municipal Sullana
TOTAL	516452	553931	542660	556777	578257	589733	557992	534790	536445	552496	569445	576865	582136	582586	576481	592455	605391	623832	624391	612218	611474	622530	628943	637489	TOTAL
Moneda Nacional	373658	383864	382453	393786	404132	411517	420628	431398	439064	447165	463018	470081	473017	478442	475549	485617	492087	511700	514325	502325	505426	519403	528314	533347	Moneda Nacional
Moneda Extranjera	142794	170067	160207	162991	174125	178216	137364	103392	97381	105331	106427	106784	109119	104144	100932	106838	113304	112132	110066	109893	106048	103127	100629	104142	Moneda Extranjera

FUENTE: Superintendencia de Banca, Seguros y AFP's.

ELABORACIÓN: BCRP-Sucursal Arequipa, Departamento de Estudios Económicos





ANEXO 11

REGION MOQUEGUA: DEPOSITOS EN EL SISTEMA FINANCIERO

(Saldo en miles de nuevos soles)

ENTIDADES FINANCIERAS	2012												2013												ENTIDADES FINANCIERAS
	ENE	FEB	MAR	ABR	MAY	JUN	JUL	AGO	SEP	OCT	NOV	DIC	ENE	FEB	MAR	ABR	MAY	JUN	JUL	AGO	SEP	OCT	NOV	DIC	
I. BANCO DE LA NACIÓN	176127	174887	168967	163845	168517	164329	166460	176016	173968	177905	175926	172217	172218	173705	170807	172222	170502	176417	174324	174871	175819	175861	171544	167923	I. BANCO DE LA NACIÓN
II. BANCA MÚLTIPLE	353665	348317	401860	383184	383844	358291	370919	365879	367695	358073	353062	392589	366410	438364	450586	426762	437660	408140	414867	383042	397855	405128	418080	429433	II. BANCA MÚLTIPLE
Continetal	34387	37674	32561	31566	31917	28124	28883	31606	29041	26841	28428	28948	30314	32175	31863	30484	30354	33507	35437	34236	34501	35365	35241	37588	Continetal
Crédito	204145	194815	251530	228737	216456	211025	210667	201995	202549	204698	202168	210544	203684	268732	286542	254817	247071	243832	250097	226761	231065	235463	247626	252509	Crédito
Interbank	58784	55981	58650	59214	61066	58880	61385	61145	60147	57947	58042	62407	63916	61897	63323	64853	64483	63299	62226	58719	55318	53852	55336	59776	Interbank
Scotiabank	45242	48975	47662	52157	60923	49018	57842	58367	63560	56266	52445	78191	55038	62391	56018	63620	83132	54953	54563	50590	63482	67441	67131	67168	Scotiabank
Mi Banco	5274	5361	6056	6171	5946	6079	5972	6486	5819	5860	5376	5995	6659	6454	5975	6019	6041	5665	5722	5965	6899	6405	6182	5951	Mi Banco
Azteca del Perú	5833	5511	5401	5337	7536	5165	6170	6280	6579	6461	6603	8504	6799	6715	6865	6969	6579	6884	6822	6771	6590	6602	6564	6441	Azteca del Perú
Financiero	0	0	0	2	0	0	0	0	0	0	0	0	0	0	0	0	0	0	0	0	0	0	0	0	Financiero
III. INSTIT. NO BANCARIAS	107416	108571	111603	113535	116650	115904	118240	119122	119119	116595	118909	117597	120738	123327	127733	129000	133171	132991	133050	135427	135886	136270	139402	143084	III. INSTIT. NO BANCARIAS
Caja Municipal Arequipa	73229	74543	76372	78061	79305	78092	80088	80174	80392	78910	80285	81674	84704	86299	89090	89672	91871	91980	91545	94322	94422	95471	97329	100810	Caja Municipal Arequipa
Caja Municipal Tacna	24712	24807	25517	26052	27548	28183	28340	29652	29834	29073	29685	27425	27676	28317	28796	29937	31191	30849	30985	30511	30669	30549	31531	31589	Caja Municipal Tacna
Caja Municipal Sullana	36	43	97	173	301	292	450	473	744	843	922	946	807	1085	1449	1240	1700	1768	2233	1953	2304	2013	2034	2196	Caja Municipal Sullana
Financiera Confianza	4020	3911	4196	4058	4195	4314	4314	3989	3903	3616	3844	3603	3786	3907	4076	3901	4047	4035	3913	4248	3689	3403	3592	3432	Financiera Confianza
Credi Scotía Financiera	5419	5267	5421	5191	5301	5023	5048	4834	4246	4153	4173	3949	3765	3719	4322	4250	4362	4359	4374	4393	4802	4834	4916	5057	Credi Scotía Financiera
TOTAL	637208	631775	682430	660564	669011	638524	655619	661017	660782	652573	647897	682403	659366	735396	749126	727984	741333	717548	722241	693340	709560	717259	729026	740440	TOTAL
Moneda Nacional	488523	484929	530980	523994	523659	502370	515322	519138	515201	518225	512837	538507	531134	600018	632494	589990	574114	566603	567597	545999	557693	555350	572829	569698	Moneda Nacional
Moneda Extranjera	148685	146846	151450	136570	145352	136154	140297	141879	145581	134348	135060	143896	128232	135378	165212	137994	167219	150945	154644	147341	151867	161909	156197	170742	Moneda Extranjera

FUENTE: Superintendencia de Banca, Seguros y AFP's.

ELABORACIÓN: BCRP, Sucursal Arequipa, Departamento de Estudios Económicos



ANEXO 12

MOQUEGUA: CARTERA PESADA DEL SISTEMA FINANCIERO 1/

(En Porcentajes)

ENTIDADES FINANCIERAS	2012												2013												ENTIDADES FINANCIERAS
	ENE	FEB	MAR	ABR	MAY	JUN	JUL	AGO	SEP	OCT	NOV	DIC	ENE	FEB	MAR	ABR	MAY	JUN	JUL	AGO	SEP	OCT	NOV	DIC	
I. BANCO DE LA NACIÓN	0,6	0,6	0,5	0,6	0,4	0,6	0,6	0,7	0,7	0,8	0,3	0,8	0,8	0,7	0,7	0,7	0,7	0,6	0,6	0,8	0,7	0,7	0,7	0,7	I. BANCO DE LA NACIÓN
II. BANCA MULTIPLE	1,5	1,5	2,1	2,1	2,6	2,2	2,6	2,8	2,9	2,9	1,2	2,7	3,3	3,5	3,5	3,6	3,4	3,3	3,5	3,8	4,0	3,5	2,9	3,2	II. BANCA MULTIPLE
III. INSTIT. NO BANCARIAS																									III. INSTIT. NO BANCARIAS
Empresas Financieras	3,0	2,9	3,1	2,3	3,1	3,0	2,7	2,4	2,2	2,3	-0,2	2,8	3,1	3,0	3,0	2,8	2,6	3,1	3,2	3,9	3,7	3,4	5,0	5,2	Empresas Financieras
Cajas Municipales	3,5	3,5	3,6	3,9	3,9	3,7	3,9	3,9	3,7	3,7	0,0	3,7	3,9	3,9	4,1	4,5	4,5	4,1	3,7	5,2	5,4	5,3	6,4	0,0	Cajas Municipales
Cajas Rurales	2,5	2,3	2,3	2,7	2,5	2,6	2,6	2,5	2,3	2,3	-0,2	2,2	2,2	2,2	2,1	2,1	0,0	0,0	0,0	0,0	0,0	0,0	0,0	3,5	Cajas Rurales
Edpymes	2,3	4,6	2,0	2,1	2,2	2,7	3,2	2,3	5,6	4,4	1,8	3,5	4,1	4,5	3,8	3,5	2,9	2,7	2,8	2,8	3,2	5,7	2,8	4,5	Edpymes
TOTAL	2,2	2,4	2,6	2,6	3,1	2,6	3,0	3,1	3,1	3,1	0,7	3,0	3,4	3,6	3,5	3,7	3,6	3,5	3,9	4,2	4,3	4,0	3,9	3,5	TOTAL

1/ Cifras Preliminares

FUENTE: Superintendencia de Banca, Seguros y AFP (SBS)

ELABORACIÓN: BCRP. Sucursal Arequipa. Departamento de Estudios Económicos

