



**BANCO CENTRAL DE RESERVA DEL PERÚ**

# **Tacna: Síntesis de Actividad Económica - Noviembre 2013-**

**Departamento de Estudios Económicos  
Sucursal Arequipa**

*Enero de 2014*



El Indicador de Actividad Económica Regional disminuyó 1,0 por ciento en el acumulado a Noviembre, correspondiendo las variaciones positivas de los sectores electricidad y agua (28,3 por ciento), servicios gubernamentales (12,9 por ciento), y servicios financieros (6,7 por ciento) .

**Indicador de Actividad Económica Regional 1/ 2/**  
(Variación porcentual respecto a similar período año anterior)

	PONDERACIÓN 3/	2013 ENERO - NOVIEMBRE
<b>Agropecuario</b>	<b>6,7</b>	<b>-11,6</b>
Agrícola	83,8	-13,7
Pecuario	16,2	9,8
<b>Minería</b>	<b>18,1</b>	<b>-8</b>
<b>Electricidad y Agua</b>	<b>0,7</b>	<b>28,3</b>
<b>Ss.</b>		
<b>Gubernamentales</b>	<b>6,8</b>	<b>12,9</b>
<b>Servicios</b>		
<b>Financieros</b>	<b>1,8</b>	<b>6,7</b>
<b>TOTAL</b>	<b>34,1</b>	<b>-1,0</b>

**Contribución al crecimiento Ene. – Nov. 2012/2013 del Indicador de Actividad Económica, según sector**  
(En puntos porcentuales)

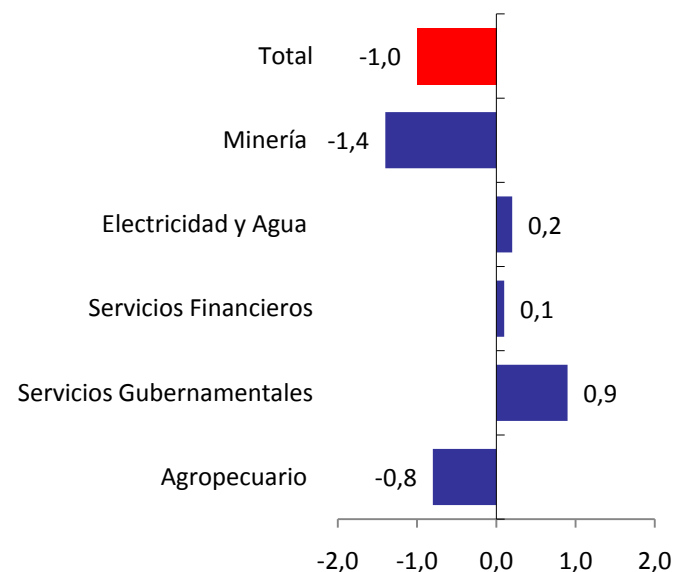

1/ Es un indicador parcial de la actividad económica de la región que alcanza una cobertura de 34.1 por ciento del valor agregado bruto de la producción regional según cifras del INEI.

2/Actualizado con información al 16 de Enero el 2014.

3/Considera la estructura productiva de la región para el año 2007 según cifras del INEI. En el caso de los servicios financieros se considera como ponderación el promedio nacional para dicho año (1,8 por ciento). Fuente: Ministerio de Agricultura, Ministerio de la Producción, Ministerio de Energía y Minas, Organismo Supervisor de la Inversión en Energía y Minería, Entidad Prestadora de Servicios de Saneamiento Tacna S.A., Ministerio de Comercio Exterior y Turismo, Superintendencia Nacional de Administración Tributaria, Ministerio de Energía y Minas, Superintendencia de Administración Tributaria y AFPs. Instituciones Financieras.



El valor agropecuario registró una disminución de 11,6 por ciento en el acumulado Noviembre, esto dado por la disminución en el sub-sector agrícola (-13,7 por ciento) por menores volúmenes de producción de ajo (-78,7 por ciento), maíz amiláceo (-35,9 por ciento), Olivo(-23,6 por ciento) , vid (-14,4 por ciento), entre otros.

**Producción de principales productos agrícolas**

(En toneladas)

	NOVIEMBRE			ENERO - NOVIEMBRE		
	2012	2013	Var.%	2012	2013	Var.%
<b>Sub sector agrícola</b>			<b>-1,1</b>			<b>-13,7</b>
Alfalfa	21 123	20 798	-1,5	227 343	235 291	3,5
Ají	0	60	100,0	13 713	12 501	-8,8
Ajo	239	60	-74,9	863	184	-78,7
Cebolla	819	839	2,4	28 419	32 935	15,9
Maíz Amiláceo	71	23	-67,6	1 768	1 133	-35,9
Maíz Chala	5 360	6 597	23,1	86 144	78 611	-8,7
Maíz Choclo	122	139	13,9	1 184	1 192	0,7
Olivo	0	0	n.d.	61 959	47 313	-23,6
Orégano	1 550	1 728	11,5	4 422	5 926	34
Papa	416	105	-74,8	8 655	7 947	-8,2
Pimiento páprika	0	0	n.d.	887	880	-0,8
Tomate	597	444	-25,6	6 962	7 228	3,8
Vid	0	0	n.d.	6 993	5 985	-14,4
Zapallo	409	383	-6,4	4 515	5 037	11,6
<b>Sub-sector Pecuario</b>			<b>11,6</b>			<b>9,8</b>
Carne de ave	1 035	1 251	20,9	11 616	12 769	9,9
Leche Fresca	2 048	2 053	0,2	22 294	22 263	-0,1
<b>SECTOR AGROPECUARIO</b>			<b>4,3</b>			<b>-11,6</b>

**Participación de principales productos Agropecuarios**

( ENERO – NOVIEMBRE 2013)

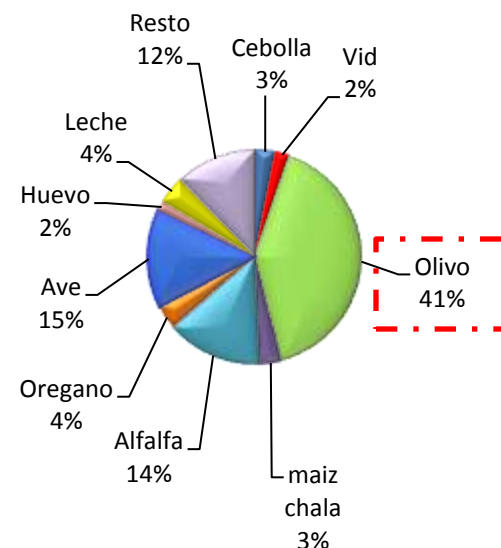

1/ Var. En términos reales, a precios de 1994  
Fuente: Ministerio de Agricultura



En relación a la campaña agrícola de siembras 2013/2014, en el mes se instalaron 615 hectáreas inferior en 26,6 por ciento al mismo período del año anterior. Esto principalmente por la disminución de algunos cultivos, principalmente, ají (-54,6 por ciento), cebolla (-17,3 por ciento), papa (-12,4 por ciento), entre otros.

## Campaña agrícola - Superficie sembrada 1/ (Hectáreas)

CULTIVOS	NOVIEMBRE			CAMPAÑA AGRICOLA 1/	
	2012	2013	Var. %	2012/2013	2013/2014
Alfalfa	3	0	-100,0	63	9
Ají	198	90	-54,5	1 180	895
Ajo	0	0	-	13	4
Cebolla	328	138	-57,9	560	237
Maíz amiláceo	38	28	-26,3	250	339
Maíz chala	131	193	47,3	601	831
Maíz choclo	0	2	-	67	60
Olivo	0	63	-	1 077	319
Papa	89	78	-12,4	326	302
Pimiento páprika	27	0	-100,0	145	134
Tomate	16	21	31,3	69	100
Vid	0	0	-	2	20
Zapallo	8	2	-75,0	74	60
Otros					
<b>TOTAL</b>	<b>838</b>	<b>615</b>	<b>-26,6</b>	<b>4 427</b>	<b>3 310</b>

1/ Agosto - Noviembre  
Fuente: Ministerio de Agricultura.

## Disponibilidad De Agua En Reservorios 1/ (miles de m3)

REPRESAS Y LAGUNAS	NOVIEMBRE		Var. %
	2012	2013	
Represa Paucarani	4 700	496	-89,4
Represa Jarumas	12 370	13 000	5,1
Laguna Condorpico	380	320	-15,8
Laguna Casiri	3 000	1 600	-46,7
Laguna Aricota	243 800	251 880	3,3

1/ al último día del mes  
Fuente: Ministerio de Agricultura.  
Elaboración: BCRP Sucursal Arequipa - Dpto. de. Estudios Económicos.



El valor de la actividad minera acumulada a Noviembre disminuyó en -8,0 por ciento, debido a la menor producción de plata (-19,4 por ciento), cobre (-11,0 por ciento) y molibdeno (-1,7 por ciento).

### Producción Minera Metálica

	NOVIEMBRE			ENERO - NOVIEMBRE		
	2012	2013	Var.%	2012	2013	Var.%
<b>Minería Metálica</b>						
Cobre (T.M.F)	12 610	12 259	-2,8	137 942	122 700	-11
Oro (Kg.F.)	7	8	14,3	67	665	892,5
Plata (Kg.F.)	4 594	4 240	-7,7	48 468	39 062	-19,4
Molibdeno (T.M.F)	348	643	84,8	4 120	4 049	-1,7
<b>TOTAL 1/</b>			<b>3,7</b>			<b>-8,0</b>

. Más de mil por ciento

1/ Var. En términos reales, a precios de 1994

Fuente: Ministerio de Energía y Minas.



El número de turistas que visitó Tacna aumentó 14,0 por ciento en el periodo Enero-Noviembre, debido al mayor arribo de visitantes nacionales como extranjeros ; el promedio de permanencia de los visitantes fue de 1,3 días.

Indicadores de turismo

	NOVIEMBRE			ENERO - NOVIEMBRE		
	2012	2013	Var.%	2012	2013	Var.%
<b>Total arribos</b>	<b>37 938</b>	<b>42 610</b>	<b>12,3</b>	<b>402 218</b>	<b>458 377</b>	<b>14</b>
. Nacionales	26 062	29 459	13	285 427	310 760	8,9
. Extranjeros	11 876	13 151	10,7	116 791	147 617	26,4
<b>Promedio de permanencia (días)</b>	<b>1,3</b>	<b>1,4</b>		<b>1,3</b>	<b>1,3</b>	
. Nacionales	1,3	1,3		1,3	1,3	
. Extranjeros	1,4	1,5		1,4	1,4	

Total de arribos (en miles)

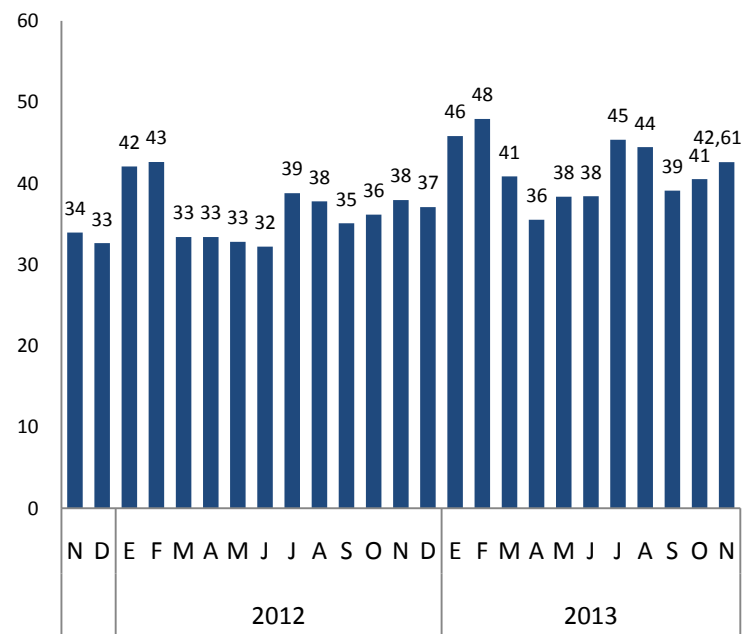

Fuente: Ministerio de Comercio Exterior y Turismo.



Los saldos de depósitos en el sistema financiero se incrementaron en 4,8 por ciento en el mes de noviembre. Las mayores captaciones correspondieron al Banco de la Nación (23,0 por ciento), Caja Municipal de Ahorro y Crédito de Tacna (21,6 por ciento), Banco de Crédito (17,1 por ciento) y Scotiabank (12,6 por ciento).

## Depósitos del Sistema Financiero

(Saldos en miles de nuevos soles)

	NOVIEMBRE		Var. % 1/
	2012	2013	
Banco de la Nación	343 765	324 367	-8,4
Empresas Bancarias	614 253	696 429	10,1
Instituciones No Bancarias	347 018	387 258	8,4
- Cajas Municipales	327 112	364 425	8,2
- Cajas Rurales	15 455	0	n.a.
- Financieras	4 451	22 833	398,3
<b>TOTAL</b>	<b>1 305 036</b>	<b>1 408 054</b>	<b>4,8</b>
Vista	438 344	418 496	-7,3
Plazo	459 453	514 737	8,8
Ahorros	407 239	474 821	13,2
M/N	1 026 132	1 037 701	-1,8
M/E	278 904	370 353	29,0

1/ Variación en términos reales.

Fuente: Superintendencia de Banca, Seguros y AFP.

## Depósitos del Sistema Financiero

(Saldos en miles de nuevos soles)

NOVIEMBRE 2012/2013

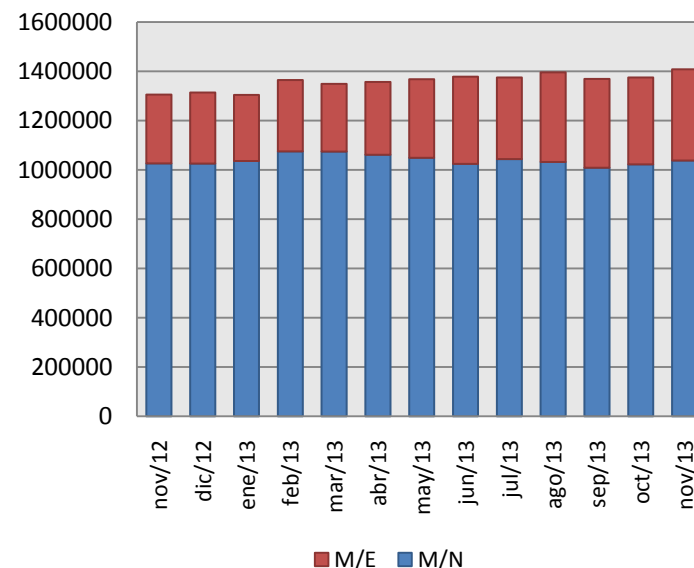



Las colocaciones del sistema financiero crecieron en 9,5 por ciento. Las instituciones que colocaron mayores montos fueron el Banco de Crédito (20,1 por ciento), La Caja Municipal de Ahorro y Crédito de Tacna (16,3 por ciento), seguida por el Banco Continental (12,2 por ciento). y Scotiabank (10,7 por ciento).

## Crédito del Sistema Financiero

(Saldos en miles de nuevos soles)

	NOVIEMBRE		Var. % 1/
	2012	2013	
Banco de la Nación	41 099	46 902	10,8
Empresas Bancarias	873 192	1 003 554	11,6
Empresas No Bancarias	567 684	619 847	6,1
- Cajas Municipales	399 394	439 554	6,9
- Cajas Rurales	60 476	0	n.a.
- Edpymes	15 748	11 869	-26,8
- Financieras	92 066	168 424	77,7
<b>TOTAL</b>	<b>1 481 975</b>	<b>1 670 303</b>	<b>9,5</b>
M/N	1 031 102	1 198 953	12,9
M/E	450 873	471 350	1,5

1/ Variación en términos reales.

Fuente: Superintendencia de Banca, Seguros y AFP.

## Créditos del Sistema Financiero

(Saldos en miles de nuevos soles)

NOVIEMBRE 2012/2013

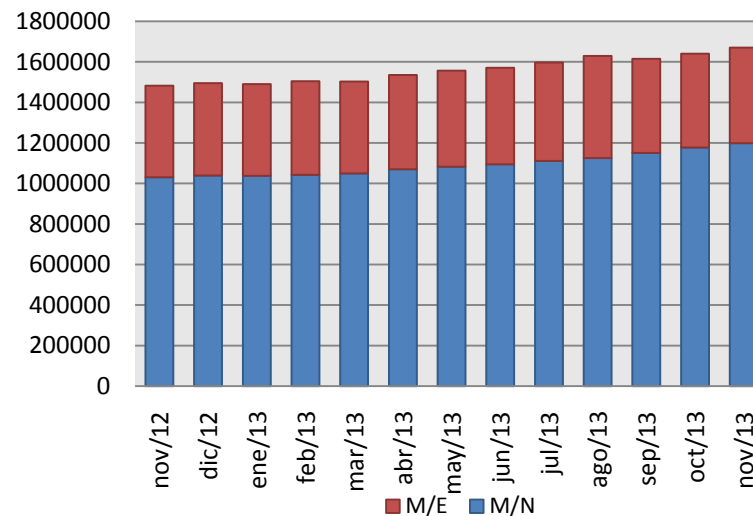





La cartera pesada del sistema financiero promedio 4,1 por ciento, aumentando 1,1 puntos respecto al mismo periodo del año anterior. Las entidades que reportaron las tasas más altas fueron las Edpymes (5,6 por ciento), las Cajas Municipales (5,4 por ciento), seguidas por las Empresas Bancarias (3,9 por ciento).

### Morosidad en el Sistema Financiero 1/ (en % de las colocaciones brutas)

	NOVIEMBRE		Variación
	2012	2013	
Banco de la Nación	0,6	0,7	0,1
Empresas Bancarias	2,3	3,9	1,6
Empresas Financieras	4,1	3,2	-0,9
Cajas Municipales	4,2	5,4	1,2
Cajas Rurales	4,1	0	-4,1
Edpymes	4,9	5,6	0,7
Agrobanco	0,3	1,3	1
<b>TOTAL</b>	<b>3</b>	<b>4,1</b>	<b>1,1</b>

1/ Cartera pesada = créditos vencidos + créditos en cobranza judicial/colocaciones brutas.  
Fuente: Superintendencia de Banca y Seguros.

### Morosidad en el Sistema Financiero (en % de las colocaciones brutas)

