



BANCO CENTRAL DE RESERVA DEL PERÚ

Tacna: Síntesis de Actividad Económica - Marzo 2013-

**Departamento de Estudios Económicos
Sucursal Arequipa**

Mayo de 2013



El Indicador de Actividad Económica Regional se contrajo 1,3 por ciento, a pesar de los sectores que mostraron una variación positiva electricidad y agua (50,5 por ciento), servicios gubernamentales (8,2 por ciento), agropecuario (3,7 por ciento) y servicios financieros (0,6 por ciento) .

Indicador de Actividad Económica Regional 1/ 2/ (Variación porcentual respecto a similar período año anterior)

	PONDERACIÓN 3/	2013 ENERO - MARZO
Agropecuario	6,7	3,7
Agrícola	83,8	4,1
Pecuario	16,2	3,0
Minería	18,1	-13,4
Electricidad y Agua	0,7	50,5
Ss.		
Gubernamentales	6,8	8,2
Servicios		
Financieros	1,8	0,6
TOTAL	34,1	-1,3

Contribución al crecimiento Ene. – Mar. 2012/2013 del Indicador de Actividad Económica, según sector (En puntos porcentuales)

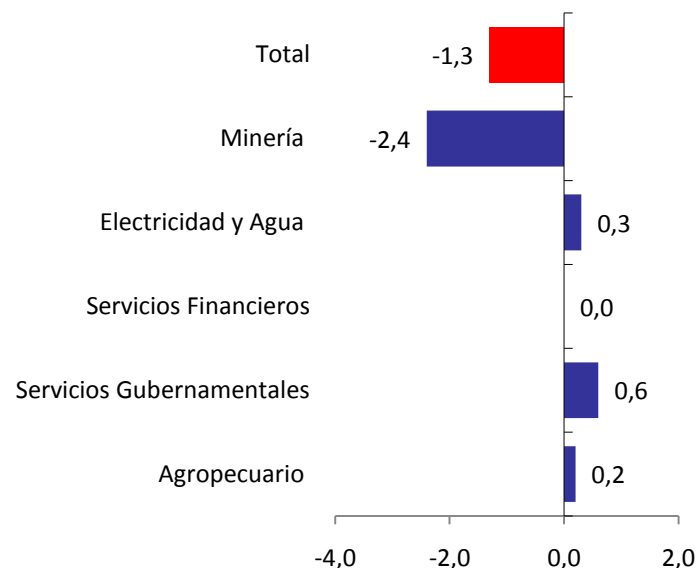

1/ Es un indicador parcial de la actividad económica de la región que alcanza una cobertura de 34.1 por ciento del valor agregado bruto de la producción regional según cifras del INEI.

2/Actualizado con información al 23 de mayo del 2013.

3/Considera la estructura productiva de la región para el año 2007 según cifras del INEI. En el caso de los servicios financieros se considera como ponderación el promedio nacional para dicho año (1,8 por ciento). Fuente: Ministerio de Agricultura, Ministerio de la Producción, Ministerio de Energía y Minas, Organismo Supervisor de la Inversión en Energía y Minería, Entidad Prestadora de Servicios de Saneamiento Tacna S.A., Ministerio de Comercio Exterior y Turismo, Superintendencia Nacional de Administración Tributaria, Ministerio de Energía y Minas, Superintendencia de Administración Tributaria y AFPs. Instituciones Financieras.

Elaboración: BCRP Sucursal Arequipa- Dpto. de Estudios Económicos.



El valor agropecuario registró un aumento de 3,7 por ciento en el acumulado a marzo, debido al sub-sector pecuario (3,0 por ciento) y al agrícola (4,1 por ciento) por mayores volúmenes de producción de vid y orégano (100,0 por ciento), zapallo (66,8 por ciento), entre otros.

Producción de principales productos agrícolas (En toneladas)

	MARZO			ENERO - MARZO		
	2012	2013	Var.%	2012	2013	Var.%
Sub sector agrícola			11,6			4,1
Alfalfa	22 936	21 530	-6,1	67 444	64 137	-4,9
AjÍ	2 743	3 951	44,0	10 030	10 937	9
Ajo	0	0	0,0	406	124	-69,5
Cebolla	5 298	5 209	-1,7	9 336	9 274	-0,7
Maíz Amiláceo	152	0	-100,0	446	42	-90,6
Maíz Chala	12 074	5 924	-50,9	26 277	19 788	-24,7
Maíz Choclo	17	33	94,1	361	270	-25,2
Olivo	3 480	3 234	-7,1	3 480	3 234	-7,1
Orégano	0	331	100,0	0	413	100
Papa	2 773	2 974	7,2	5 426	4 443	-18,1
Pimiento páprika	186	200	7,5	491	399	-18,7
Tomate	766	696	-9,1	2 635	1 886	-28,4
Vid	0	3 023	100,0	0	4 995	100
Zapallo	462	495	7,1	1 467	2 447	66,8
Sub-sector Pecuario			3,8			3,0
Carne de ave	1 024	1 047	2,2	3 174	3 182	0,3
Leche Fresca	2 065	2 087	1,1	6 068	6 111	0,7
SECTOR AGROPECUARIO			9,7			3,7

Participación de principales productos Agropecuarios (ENERO – MARZO 2013)

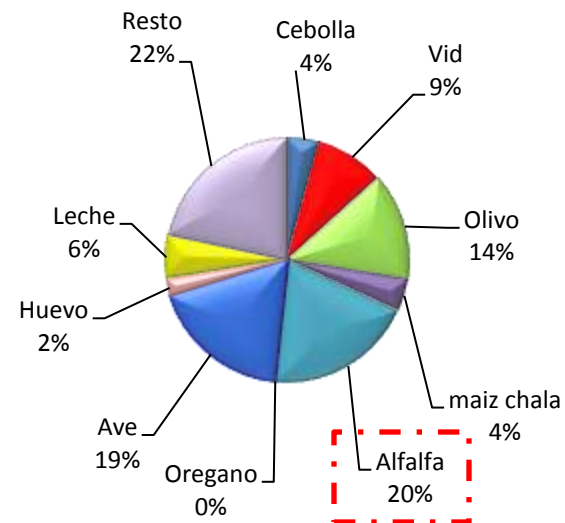

1/ Var. En términos reales, a precios de 1994

Fuente: Ministerio de Agricultura

Elaboración: BCRP Sucursal Arequipa-Dpto. de Estudios Económicos.



En la campaña agrícola de siembras 2012/2013, en el mes se instalaron 316 hectáreas, inferior en 1,3 por ciento al mismo período del año anterior. Los cultivos que tuvieron una tendencia negativa fueron el olivo (-100,0 por ciento), maíz choclo (-60,0 por ciento), entre otros.

Campaña agrícola - Superficie sembrada 1/ (Hectáreas)

CULTIVOS	MARZO			CAMPAÑA AGRICOLA 1/	
	2012	2013	Var.%	2011/2012	2012/2013
Alfalfa	0	0	-	33	113
Ají	0	0	-	1 241	1 282
Ajo	0	0	-	41	13
Cebolla	14	24	71,4	667	788
Maíz amiláceo	5	3	-40,0	570	334
Maíz chala	168	175	4,2	1 482	1 325
Maíz choclo	5	2	-60,0	108	94
Olivo	16	0	-100,0	897	1 077
Papa	10	18	80,0	415	384
Pimiento páprika	0	0	-	126	134
Tomate	11	23	109,1	105	155
Vid	0	0	-	14	2
Zapallo	7	8	14,3	90	102
Otros	84	63	-25,0	1 183	8 99
TOTAL	320	316	-1,3	6 972	6 702

1/ Agosto - Marzo

Fuente: Ministerio de Agricultura.

Elaboración: BCRP Sucursal Arequipa - Dpto. de. Estudios Económicos.

Disponibilidad De Agua En Reservorios 1/ (miles de m3)

REPRESAS Y LAGUNAS	MARZO		Var. %
	2012	2013	
Represa Paucarani	8 200	3 000	-63,4
Represa Jarumas	13 000	13 190	1,5
Laguna Condorpico	800	350	-56,3
Laguna Casiri	2 100	3 500	66,7
Laguna Aricota	257 210	277 280	7,8

1/ al último día del mes

Fuente: Ministerio de Agricultura.

Elaboración: BCRP Sucursal Arequipa - Dpto. de. Estudios Económicos.



El valor de la actividad minera durante el primer trimestre del año disminuyó en -13,4 por ciento, debido a la menor producción de molibdeno (-40,6 por ciento), plata (-33,7 por ciento) y cobre (-19,4 por ciento).

Producción Minera Metálica

	MARZO			ENERO - MARZO		
	2012	2013	Var.%	2012	2013	Var.%
Minería Metálica						
Cobre (T.M.F)	13 838	11 026	-20,3	38 205	30 784	-19,4
Oro (Kg.F.)	8	6	-25,0	20	600	*
Plata (Kg.F.)	5 181	3 408	-34,2	14 781	9 798	-33,7
Molibdeno (T.M.F)	493	333	-32,5	1 491	885	-40,6
TOTAL 1/			-21,9			-13,4

· Más de mil por ciento

1/ Var. En términos reales, a precios de 1994

Fuente: Ministerio de Energía y Minas.

Elaboración: BCRP Sucursal Arequipa - Dpto. de Estudios Económicos.



El número de turistas que visitó Tacna aumentó 13,9 por ciento en el primer trimestre, debido al mayor arribo de visitantes nacionales; el promedio de permanencia de los visitantes fue de 1,37 días.

Indicadores de turismo

	MARZO			ENERO - MARZO		
	2012	2013	Var.%	2012	2013	Var.%
Total arribos	33 390	40 846	22,3	118 100	134 563	13,9
. Nacionales	25 382	28 156	10,9	79 049	81 264	2,8
. Extranjeros	8 008	12 687	58,4	39 051	53 299	36,5
Promedio de permanencia (días)	1,27	1,33		1,32	1,37	
. Nacionales	1,27	1,28		1,29	1,3	
. Extranjeros	1,32	1,48		1,4	1,5	

Fuente: Ministerio de Comercio Exterior y Turismo.
Elaboración: BCRP Sucursal Arequipa - Dpto. de Estudios Económicos

Total de arribos (en miles)

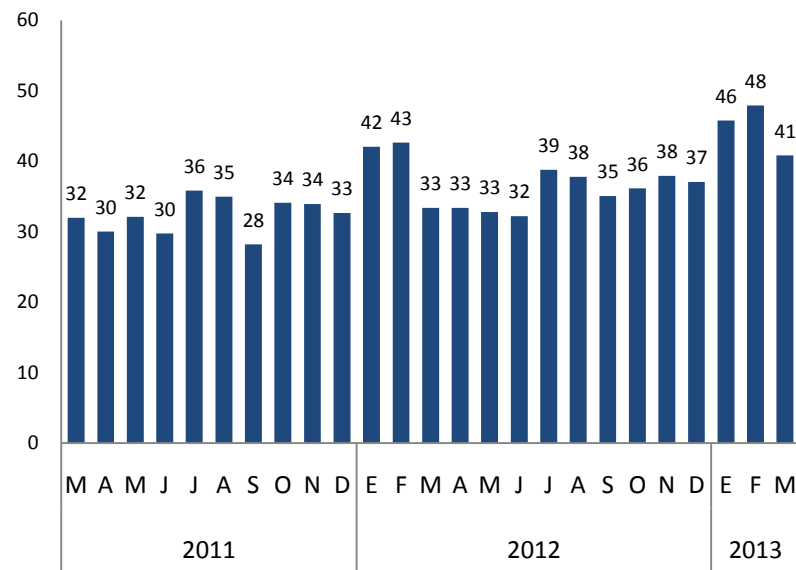



Los saldos de depósitos en el sistema financiero sufrieron una contracción de 1,6 por ciento. Las mayores captaciones correspondieron al Banco de la Nación (25,6 por ciento), Caja Municipal de Ahorro y Crédito de Tacna (20,8 por ciento), Banco de Crédito (17,8 por ciento) y Scotiabank (11,6 por ciento).

Depósitos del Sistema Financiero

(Saldos en miles de nuevos soles)

	MARZO		Var. % 1/
	2012	2013	
Banco de la Nación	365 605	345 109	-8
Empresas Bancarias	632 899	647 494	-0,3
Instituciones No Bancarias	337 946	356 281	2,8
- Cajas Municipales	312 955	334 484	4,2
- Cajas Rurales	19 542	16 217	-19,1
- Financieras	5 449	5 580	-0,2
TOTAL	1 336 450	1 348 884	-1,6
Vista	461 583	434 911	-8,2
Plazo	446 528	431 564	-5,8
Ahorros	428 339	482 409	9,8
M/N	1 018 453	1 074 317	2,8
M/E	317 997	274 567	-15,8

Depósitos del Sistema Financiero

(Saldos en miles de nuevos soles)

MARZO 2012/2013

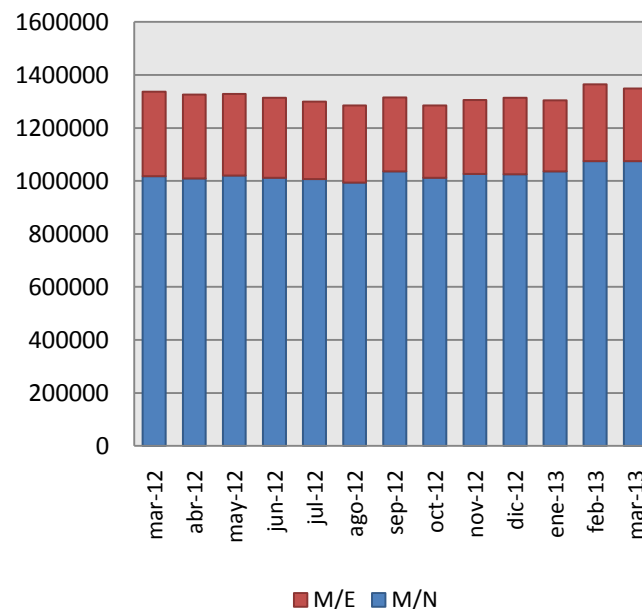

1/ Variación en términos reales.

Fuente: Superintendencia de Banca, Seguros y AFP.

Elaboración: BCRP Sucursal Arequipa- Dpto. de Estudios Económicos.



Las colocaciones del sistema financiero crecieron en 13,6 por ciento. Las instituciones que colocaron mayores montos fueron el Banco de Crédito (19,1 por ciento), La Caja Municipal de Ahorro y Crédito de Tacna (16,4 por ciento), seguida por el Banco Continental (12,9 por ciento).

Crédito del Sistema Financiero

(Saldos en miles de nuevos soles)

	MARZO		Var. % 1/
	2012	2013	
Banco de la Nación	41 628	41 772	-2,2
Empresas Bancarias	742 513	892 014	17,1
Empresas No Bancarias	505 499	568 739	9,7
- Cajas Municipales	350 047	400 556	11,5
- Cajas Rurales	61 496	58 110	-7,9
- Edpymes	12 681	14 260	9,6
- Financieras	81 275	95 813	14,9
TOTAL	1 289 640	1 502 525	13,6
M/N	875 683	1 049 433	16,8
M/E	413 957	453 092	6,7

1/ Variación en términos reales.

Fuente: Superintendencia de Banca, Seguros y AFP.

Elaboración: BCRP Sucursal Arequipa- Dpto. de Estudios Económicos.

Créditos del Sistema Financiero

(Saldos en miles de nuevos soles)

MARZO 2012/2013

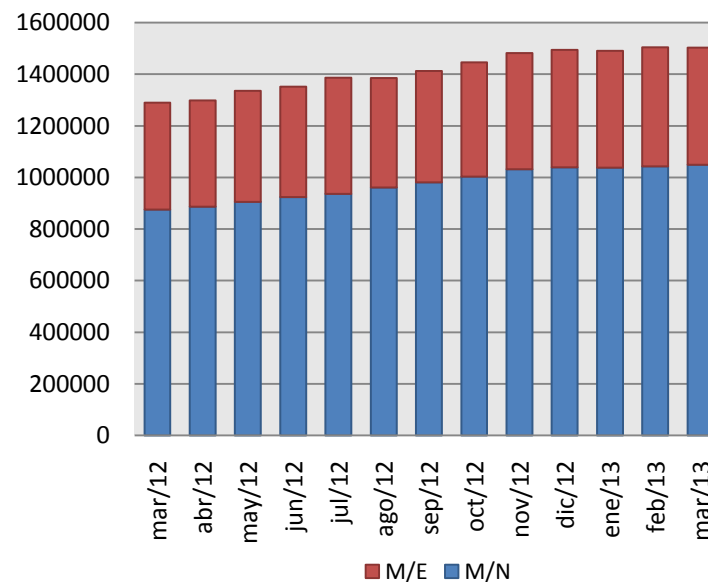



La cartera pesada del sistema financiero promedio 3,6 por ciento, aumentando 1,0 por ciento respecto al mismo periodo del año anterior. Las entidades que reportaron las tasas más altas fueron las Edpymes (6,6 por ciento) y las Cajas Municipales (4,5 por ciento), seguidas por las Cajas Rurales (6,5 por ciento) y Las Cajas Municipales (4,6 por ciento).

Morosidad en el Sistema Financiero 1/ (en % de las colocaciones brutas)

	MARZO		Variación
	2012	2013	
Banco de la Nación	0,6	0,6	0
Empresas Bancarias	2,3	2,9	0,6
Empresas Financieras	2,9	4,5	1,6
Cajas Municipales	3,2	4,6	1,4
Cajas Rurales	3,9	6,5	2,6
Edpymes	6,1	6,6	0,5
Agrobanco	0	0,2	0,2
TOTAL	2,6	3,6	1,0

1/ Cartera pesada = créditos vencidos + créditos en cobranza judicial/colocaciones brutas.

Fuente: Superintendencia de Banca y Seguros.

Elaboración: BCRP Sucursal Arequipa – Dpto. de Estudios Económicos.

Morosidad en el Sistema Financiero (en % de las colocaciones brutas)

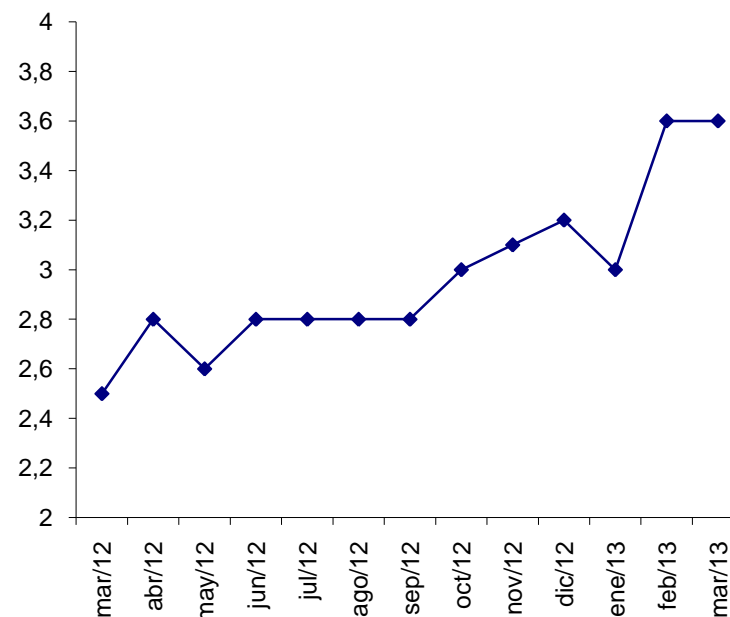



Noticias de inversión – Marzo

- La Central Fotovoltaica de Tacna fue inaugurada por el presidente Ollanta Humala, el proyecto tuvo una inversión de 250 millones de soles, cuenta con 121 hectáreas de superficie y la producción de energía anual está estimada en 47,196 megavatios. Mas de 67 mil hogares serán beneficiados con el proyecto. El proyecto fue construido por las empresas españolas Solar Pack y Gestamp Solar.
Fuente: http://www.prensalibre.com/economia/Peru-inaugura-centrales-electricas-espanoles_0_880712082.html
- Se invertirán más de 5 millones de dólares en Zofra Tacna durante el presente año. Tres empresas se adjudicaron terrenos por más de 11 mil metros cuadrados en cesión de uso. Las inversiones provienen de las empresas Logística y Electrónica Tacna S.A.C. (5 millones de dólares), empresa de almacenes La Inmaculada (30 mil dólares) y la empresa Yamato Trading SAC (50 mil dólares). **Fuente:** <http://www.larepublica.pe/14-03-2013/invertiran-mas-de-us-5-millones-en-zofra-tacna>
- Durante 10 meses la obra vía Ticaco – Candarave solo presenta un avance del 8,43 por ciento. El presupuesto de esta obra es de 114 millones de soles, trabajan 390 personas. El retraso de las obras fue por la demora en las compras de los materiales. **Fuente:** <http://www.larepublica.pe/13-03-2013/en-10-meses-ticaco-candarave-solo-tiene-un-avance-del-8>