



BANCO CENTRAL DE RESERVA DEL PERÚ

Tacna: Síntesis de Actividad Económica - Febrero 2013-

**Departamento de Estudios Económicos
Sucursal Arequipa**

Abril de 2013



El Indicador de Actividad Económica Regional se contrajo 1,6 por ciento, siendo los sectores que mostraron variación positiva electricidad y agua (56,1 por ciento), servicios gubernamentales (8,3 por ciento) y financieros (2,3 por ciento).

Indicador de Actividad Económica Regional 1/ 2/
(Variación porcentual respecto a similar período año anterior)

	PONDERACIÓN 3/	2013 ENERO - FEBRERO
Agropecuario	6,7	-3,4
Agrícola	83,8	-7,3
Pecuario	16,2	2,6
Minería	18,1	-13,2
Electricidad y Agua	0,7	56,1
Ss.		
Gubernamentales	6,8	8,3
Servicios Financieros	1,8	2,1
TOTAL	34,1	-1,6

Contribución al crecimiento Ene. – Feb. 2012/2013 del Indicador de Actividad Económica, según sector
(En puntos porcentuales)

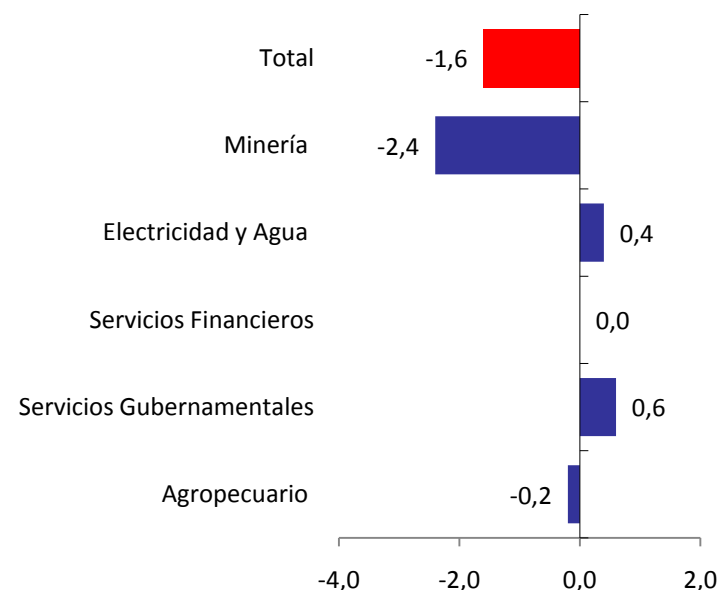

1/ Es un indicador parcial de la actividad económica de la región que alcanza una cobertura de 34.1 por ciento del valor agregado bruto de la producción regional según cifras del INEI.

2/Actualizado con información al 23 de abril del 2013.

3/Considera la estructura productiva de la región para el año 2007 según cifras del INEI. En el caso de los servicios financieros se considera como ponderación el promedio nacional para dicho año (1,8 por ciento).Fuente: Ministerio de Agricultura, Ministerio de la Producción, Ministerio de Energía y Minas, Organismo Supervisor de la Inversión en Energía y Minería, Entidad Prestadora de Servicios de Saneamiento Tacna S.A., Ministerio de Comercio Exterior y Turismo, Superintendencia Nacional de Administración Tributaria, Ministerio de Energía y Minas, Superintendencia de Administración Tributaria y AFPs. Instituciones Financieras.

Elaboración: BCRP Sucursal Arequipa- Dpto. de Estudios Económicos.



El valor agropecuario registró una disminución de 3,4 por ciento en el acumulado a febrero, debido a la contracción del sub-sector agrícola (-7,3 por ciento) por menores volúmenes de producción de maíz amiláceo (-85,7 por ciento), ajo (-69,5 por ciento), papa (-44,6 por ciento), tomate (-36,3 por ciento), entre otros; contrarrestado por el subsector Pecuario (2,6 por ciento).

Producción de principales productos agrícolas
(En toneladas)

	FEBRERO			ENERO - FEBRERO		
	2012	2013	Var.%	2012	2013	Var.%
Sub sector agrícola			-5,5			-7,3
Alfalfa	22 734	20 993	-7,7	44 508	42 607	-4,3
Ají	4 488	2 717	-39,5	7 287	7 018	-3,7
Ajo	0	73	100,0	406	124	-69,5
Cebolla	2 583	1 957	-24,2	4 038	4 065	0,7
Maíz Amiláceo	181	9	-95,0	294	42	-85,7
Maíz Chala	6 143	7 053	14,8	14 213	13 864	-2,5
Maíz Choclo	97	49	-49,5	344	237	-31,1
Olivo	0	0	0,0	0	0	0
Orégano	0	42	100,0	0	82	100
Papa	1 462	1 212	-17,1	2 653	1 469	-44,6
Pimiento paprika	167	104	-37,7	305	199	-34,8
Tomate	822	571	-30,5	1 869	1 190	-36,3
Vid	1 340	1 612	20,3	1 340	1 972	47,2
Zapallo	530	585	10,4	1 005	1 952	94,2
Sub-sector Pecuario			0,7			2,6
Carne de ave	1 099	1 071	-2,5	2 150	2 135	-0,7
Leche Fresca	1 987	1 988	0,1	4 004	4 023	0,5
SECTOR AGROPECUARIO			-3,1			-3,4

Participaci3n de principales productos Agropecuarios
(ENERO – FEBRERO 2013)

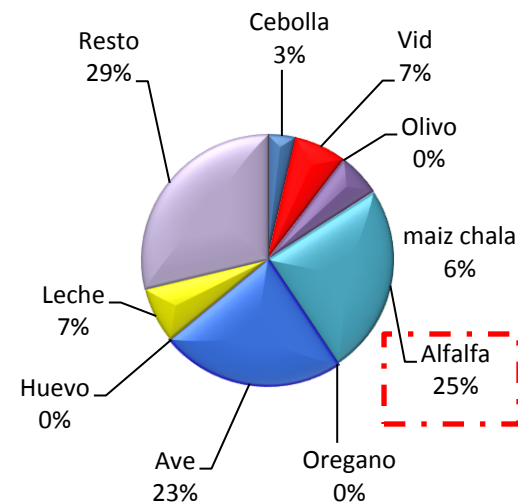

1/ Var. En terminos reales, a precios de 1994

Fuente: Ministerio de Agricultura

Elaboraci3n: BCRP Sucursal Arequipa-Dpto. de Estudios Econ3micos.



En la campaña agrícola de siembras 2012/2013, en el mes se instalaron 349 hectáreas, superior en 0,9 por ciento al mismo período del año anterior. Los cultivos que tuvieron una tendencia positiva fueron la alfalfa (450,0 por ciento), maíz choclo (80,0 por ciento), entre otros.

Campaña agrícola - Superficie sembrada 1/ (Hectáreas)

CULTIVOS	FEBRERO			CAMPAÑA AGRICOLA 1/	
	2012	2013	Var. %	2011/2012	2012/2013
Alfalfa	4	22	450,0	33	113
Ají	0	0	-	1 232	1 282
Ajo	0	0	-	41	13
Cebolla	16	26	62,5	653	764
Maíz amiláceo	23	9	-60,9	565	331
Maíz chala	181	172	-5,0	1 314	1 060
Maíz choclo	5	9	80,0	84	92
Olivo	0	0	-	881	1 077
Papa	5	3	-40,0	405	366
Pimiento páprika	0	0	-	126	134
Tomate	21	24	14,3	126	132
Vid	0	0	-	14	2
Zapallo	18	8	-55,6	83	94
Otros	73	76	4,1	1 099	836
TOTAL	346	349	0,9	6 656	6 296

1/ Agosto - Febrero

Fuente: Ministerio de Agricultura.

Elaboración: BCRP Sucursal Arequipa - Dpto. de. Estudios Económicos.

Disponibilidad De Agua En Reservorios 1/ (miles de m3)

REPRESAS Y LAGUNAS	FEBRERO		Var. %
	2012	2013	
Represa Paucarani	8 500	5 500	-35,3
Represa Jarumas	13 130	13 360	1,8
Laguna Condorpico	680	270	-60,3
Laguna Casiri	2 000	3 200	60,0
Laguna Aricota	245 580	263 380	7,2

1/ al último día del mes

Fuente: Ministerio de Agricultura.

Elaboración: BCRP Sucursal Arequipa - Dpto. de. Estudios Económicos.



El valor de la actividad minera durante los dos primeros meses del año disminuyó en -13,2 por ciento, debido a la menor producción de molibdeno (-44,7 por ciento) , plata (-33,4 por ciento) y cobre (-24,1 por ciento).

Producción Minera Metálica

	FEBRERO			ENERO - FEBRERO		
	2012	2013	Var.%	2012	2013	Var.%
Minería Metálica						
Cobre (T.M.F)	10 474	8 157	-22,1	24 367	18 483	-24,1
Oro (Kg.F.)	5	587	*	12	594	*
Plata (Kg.F.)	3 945	2 915	-26,1	9 600	6 390	-33,4
Molibdeno (T.M.F)	482	202	-58,1	998	552	-44,7
TOTAL 1/			4,3			-13,2

. Más de mil por ciento

1/ Var. En términos reales, a precios de 1994

Fuente: Ministerio de Energía y Minas.

Elaboración: BCRP Sucursal Arequipa - Dpto. de Estudios Económicos.



El número de turistas que visitó Tacna aumentó 10,6 por ciento en el periodo enero - febrero, debido al mayor arribo de visitantes extranjeros; el promedio de permanencia de los visitantes fue de 1,4 días.

Indicadores de turismo

	FEBRERO			ENERO - FEBRERO		
	2012	2013	Var.%	2012	2013	Var.%
Total arribos	42 630	47 912	12,4	84 710	93 720	10,6
. Nacionales	26 248	25 450	-3	53 667	53 108	-1
. Extranjeros	16 382	22 462	37,1	31 043	40 612	30,8
Promedio de permanencia (días)	1,4	1,4		1,3	1,4	
. Nacionales	1,3	1,3		1,3	1,3	
. Extranjeros	1,4	1,5		1,4	1,5	

Fuente: Ministerio de Comercio Exterior y Turismo.
Elaboración: BCRP Sucursal Arequipa - Dpto. de Estudios Económicos

Total de arribos (en miles)

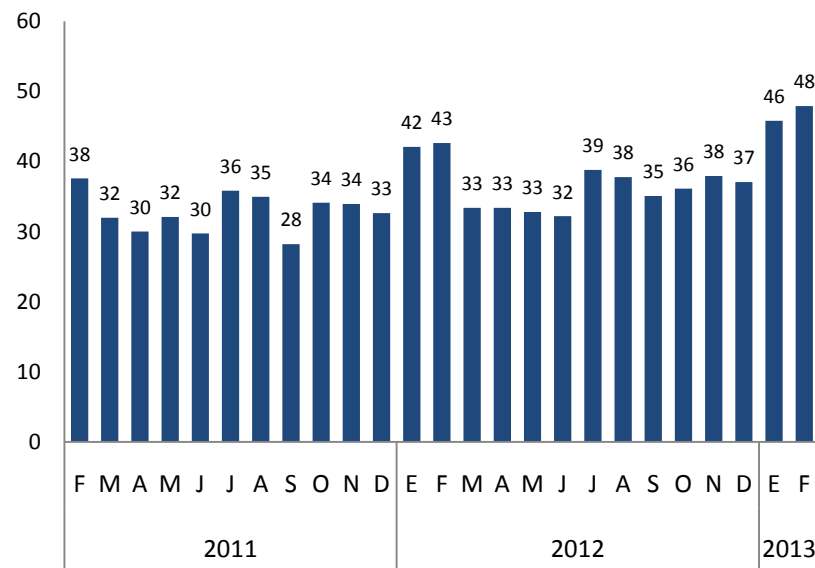



Los saldos de depósitos en el sistema financiero aumentaron 2,4 por ciento. Las mayores captaciones correspondieron al Banco de la Nación (25,1 por ciento), Caja Municipal de Ahorro y Crédito de Tacna (20,3 por ciento), Banco de Crédito (19,4 por ciento) y Scotiabank (12,4 por ciento).

Depósitos del Sistema Financiero

(Saldos en miles de nuevos soles)

	FEBRERO		Var. % 1/
	2012	2013	
Banco de la Nación	362 692	342 377	-7,9
Empresas Bancarias	596 324	670 509	9,7
Instituciones No Bancarias	340 941	351 445	0,6
- Cajas Municipales	312 095	330 060	3,2
- Cajas Rurales	23 571	16 895	-30,0
- Financieras	5 275	4 490	-16,9
TOTAL	1 299 957	1 364 331	2,4
Vista	445 252	430 439	-5,6
Plazo	457 088	468 162	0
Ahorros	397 617	465 730	14,3
M/N	985 545	1 075 121	6,5
M/E	314 412	289 210	-10,2

Depósitos del Sistema Financiero

(Saldos en miles de nuevos soles)

FEBRERO 2012/2013

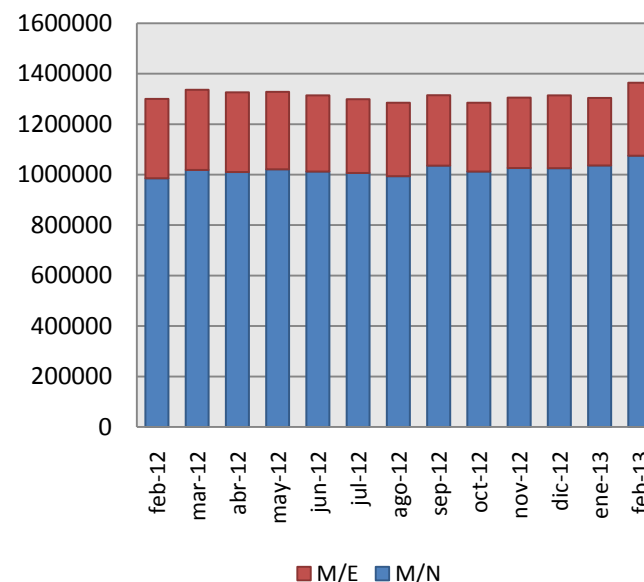

1/ Variación en términos reales.

Fuente: Superintendencia de Banca, Seguros y AFP.

Elaboración: BCRP Sucursal Arequipa- Dpto. de Estudios Económicos.



Las colocaciones del sistema financiero crecieron en 17,3 por ciento. Las instituciones que colocaron mayores montos fueron el Banco de Crédito (19,4 por ciento), La Caja Municipal de Ahorro y Crédito de Tacna (16,6 por ciento), seguida por Continental (12,7 por ciento).

Crédito del Sistema Financiero

(Saldos en miles de nuevos soles)

	FEBRERO		Var. % 1/
	2012	2013	
Banco de la Nación	41 853	41 441	-3,4
Empresas Bancarias	709 653	891 196	22,6
Empresas No Bancarias	499 795	571 469	11,6
- Cajas Municipales	346 292	402 741	13,5
- Cajas Rurales	61 090	58 029	-7,3
- Edpymes	12 442	14 379	12,8
- Financieras	79 971	96 320	17,6
TOTAL	1 251 301	1 504 106	17,3
M/N	858 509	1 042 582	18,5
M/E	392 792	461 524	14,7

1/ Variación en términos reales.

Fuente: Superintendencia de Banca, Seguros y AFP.

Elaboración: BCRP Sucursal Arequipa- Dpto. de Estudios Económicos.

Créditos del Sistema Financiero

(Saldos en miles de nuevos soles)

FEBRERO 2012/2013

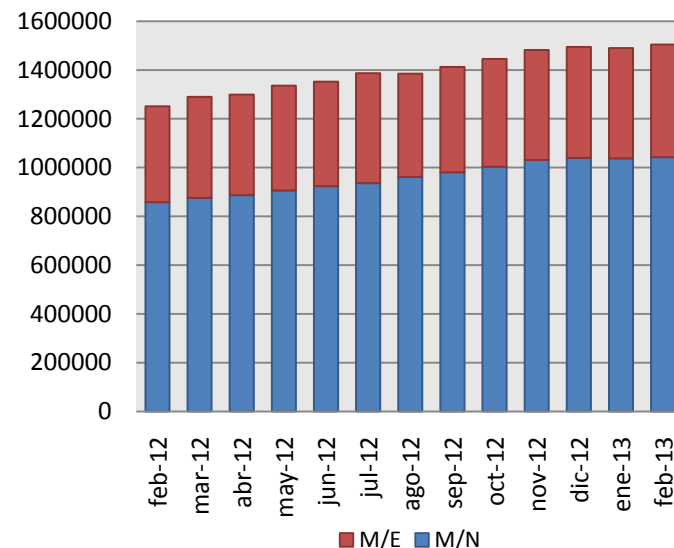



La cartera pesada del sistema financiero promedio 3,6 por ciento, aumentando 1,2 por ciento respecto al mismo periodo del año anterior. Las entidades que reportaron las tasas más altas fueron las Empresas Financieras (4,9 por ciento) seguidas de las Edpymes (4,6 por ciento) y las Cajas Municipales (4,5 por ciento) .

Morosidad en el Sistema Financiero 1/ (en % de las colocaciones brutas)

	FEBRERO		Variación
	2012	2013	
Banco de la Nación	0,6	0,6	0
Empresas Bancarias	2	2,7	0,7
Empresas Financieras	2,8	4,9	2,1
Cajas Municipales	3,1	4,5	1,4
Cajas Rurales	4	3,7	-0,3
Edpymes	6,3	4,6	-1,7
Agrobanco	0	0,3	0,3
TOTAL	2,4	3,6	1,2

1/ Cartera pesada = créditos vencidos + créditos en cobranza judicial/colocaciones brutas.
Fuente: Superintendencia de Banca y Seguros.
Elaboración: BCRP Sucursal Arequipa – Dpto. de Estudios Económicos.

Morosidad en el Sistema Financiero (en % de las colocaciones brutas)

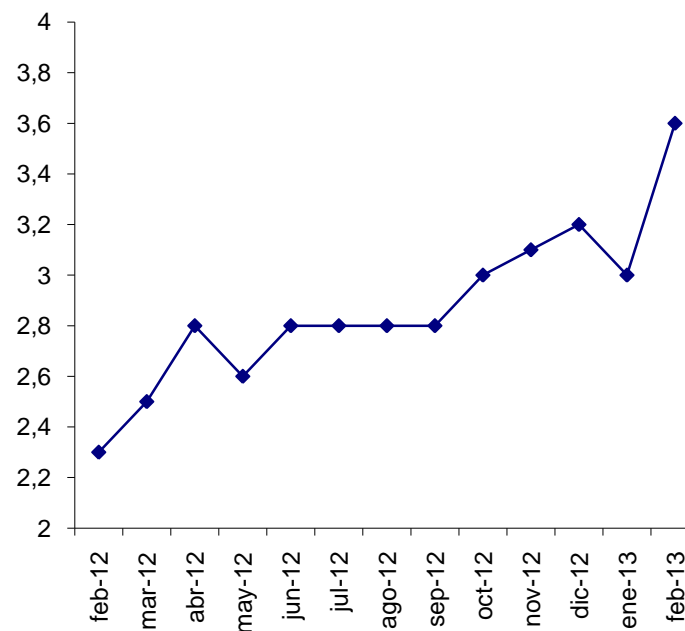



Noticias de inversión – Febrero

- Parque Arauco planea construir un centro comercial en la ciudad de Tacna durante este año, la empresa está a la espera de un decreto que les permita construir a 50 kilómetros de la frontera por ser extranjeros. El centro comercial de 50 mil metros cuadrados está ubicado en cinco hectáreas en Pocollay. La inversión sería aproximadamente de 50 millones de dólares, incluiría un hotel cinco estrellas y un casino de juegos además de patio de comidas, cines, multitiendas entre otros. **Fuente:** <http://www.economiaynegocios.cl/noticias/noticias.asp?id=105859>
- El Estudio de Impacto Ambiental de la primera fase del proyecto Vilavilani II fue rechazado por la comunidad de Alto Perú del distrito de Palca. El estudio fue presentado en audiencia pública, la población lo rechazó por el daño que podrían sufrir los animales de la zona. **Fuente:** <http://www.larepublica.pe/25-02-2013/comunidad-rechazo-eia-del-proyecto-vilavilani-ii>