



Arequipa: Síntesis de Actividad Económica - Diciembre 2013 -

**Departamento de Estudios Económicos
Sucursal Arequipa**

Jueves, 27 de febrero de 2014

El Indicador de Actividad Primaria (IAP) se contrajo en diciembre (-5,7) por ciento interanual. El resultado fue debido a la expansión del sector pesca (38 por ciento). De igual manera en el acumulado del año cayó (-4,2 por ciento).

Indicador de Actividad Primaria – IAP 1/2/ (Variación % real respecto a similar periodo del año anterior)

	Estructural % del VAB 2012 1/	Diciembre 2013		Enero - Diciembre 2013	
		Var.%	Contribución 3/	Var.%	Contribución 3/
Agropecuario	51,0	-4,2	-2,2	2,7	1,4
Agrícola		-4,7		-0,2	
Pecuario		3,7		4,0	
Pesca	5,5	38,4	0,4	-24,8	-1,4
Minería	43,5	-8,6	-3,9	-9,8	-4,3
Total	100,0	-5,7	-5,7	-4,2	-4,2

1/ A precios de 1994

2/ Actualizado con información al 27 de Febrero de 2014

3/ En puntos porcentuales

Fuente: Gerencia Regional de Agricultura y Riego, Gerencia de la Producción, MEM

Elaboración: BCRP, Sucursal Arequipa, Departamento de Estudios Económicos.

Indicador de Actividad Primaria

- El **sector agropecuario** cayó 4,2 por ciento interanual, por menor producción de alfalfa (-0,8 por ciento), cebolla (-10,7 por ciento) y papa (-5,7 por ciento). Entre enero-diciembre, el sector tuvo una contracción de -4,2 por ciento.
- El **sector pesca** creció 38,4 por ciento frente a diciembre del año anterior, incidiendo la pesca por consumo humano directo (52,8 por ciento).
- La **actividad minera** se contrajo 8,6 por ciento interanual, por la menor producción de cobre (-2,9 por ciento) y oro (-31,1 por ciento). En el año también se registró una contracción de -9,8 por ciento.

Indicador de Actividad Primaria - IAP^{1/} (Variación % real)

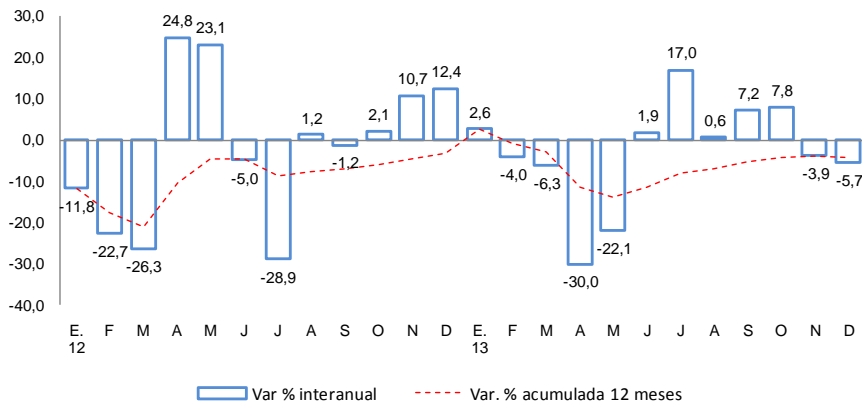

Elaboración: BCRP, Sucursal Arequipa, Departamento de Estudios Económicos

En diciembre, se registraron variaciones positivas en producción industrial (11,1 por ciento), el número de afiliados al sistema privado de pensiones (3,7 por ciento), el crédito directo total (13,4 por ciento), crédito de consumo (11,8 por ciento), crédito hipotecario (16,3 por ciento) e inversión pública (22,1 por ciento).

- La **producción manufacturera** aumentó 11,1 por ciento respecto a diciembre 2012, incidiendo la mayor producción de congelado (425,7 por ciento), lácteos (19,3 por ciento), molinería (50,2 por ciento) y cemento (17,1 por ciento). En el año, la variación fue negativa en -3,0 por ciento.
- La **actividad constructora** creció 48,7 por ciento frente a igual mes del año anterior, al seguir desarrollándose obras de infraestructura vial, educativa. En el año el crecimiento fue de 53,2 por ciento.
- Los **arribos a los establecimientos de hospedaje** aumentaron 2,0 por ciento en el interanual, siendo importante la mayor afluencia de nacionales (3,4 por ciento).
- El **empleo formal** en empresas de más de 10 trabajadores en la ciudad de Arequipa aumentó 4,4 por ciento, por mayor dinamismo de los sectores extractivos (10,7 por ciento), transportes, almacenes y comunicaciones (7,6 por ciento). El número de **afiliados activos del Sistema Privado de Pensiones** (241,6 mil afiliados) registró en el interanual un crecimiento de 3,7 por ciento.
- El **crédito directo total** se incrementó 13,4 por ciento en cifras reales, con relación a diciembre del año anterior. Los mayores crecimientos correspondieron al corporativo, a grandes y medianas empresas e hipotecario con el 19,8 y 16,3 por ciento, respectivamente.
- La **inversión pública** (256,7 millones) aumentó en el interanual 22,1 por ciento en términos reales, siendo importante la inversión del gobierno nacional (157,9 por ciento) y locales (70,5 por ciento), ya que el regional cayó (-92,0 por ciento). En el acumulado del año, la inversión pública registró un crecimiento de 56,8 por ciento.

Otros indicadores de actividad económica

(Variación % respecto a similar mes del año anterior)

	Jul.13	Ago.13	Set.13	Oct.13	Nov.13	Dic.13
Producción industrial 1/	↑ 10,2	↓ -8,9	↓ -7,5	↑ 12,0	↓ -3,1	↑ 11,1
Despachos de cemento 1/	↑ 51,9	↑ 47,1	↑ 41,7	↑ 40,4	↑ 47,8	↑ 48,7
Afiliados activos del SPP	↑ 5,1	↑ 5,0	↑ 4,3	↑ 4,2	↑ 4,0	↑ 3,7
Arribos a establecimientos de hospedaje	↑ 9,2	↑ 5,1	↑ 1,5	↑ 6,2	↑ 6,7	↑ 2,0
Empleo formal urbano 2/	↑ 4,0	↑ 2,7	↑ 4,2	↑ 4,6	↑ 4,1	↑ 4,4
Crédito total 1/	↑ 14,3	↑ 15,8	↑ 15,5	↑ 15,2	↑ 13,9	↑ 13,4
Crédito de consumo 1/	↑ 16,6	↑ 15,6	↑ 14,7	↑ 14,5	↑ 14,6	↑ 11,8
Crédito hipotecario 1/	↑ 24,5	↑ 20,8	↑ 19,3	↑ 18,5	↑ 18,0	↑ 16,3
Inversión pública 1/	↑ 49,8	↑ 90,7	↑ 15,6	↑ 156,6	↑ 75,7	↑ 22,1

1/ En términos reales.

2/ En empresas de 10 a más trabajadores situadas en la ciudad de Arequipa.

Fuentes: BCRP - Sucursal Arequipa, MINCETUR, SBS, MTPE y MEF.

A diciembre se vienen ejecutando obras de infraestructura vial con un valor de 54,3 millones, de saneamiento 479,9 millones e infraestructura de riego 654,3 millones de soles.

- Al finalizar el año destacaron los proyectos “Construcción y mejoramiento de la carretera Camaná-Dv. Quilca-Matarani-Ilo-Tacna” por un valor de 28,1 millones de nuevos soles.
- “Dotación de aulas, laboratorios y bibliotecas para los estudiantes de pre-grado” con una inversión de 9,7 millones de nuevos soles.
- “Mejoramiento de la eficiencia de uso de agua de riego para la reconversión agrícola en el asentamiento B-2 en Pampa de Majes, provincia de Caylloma” por un monto de 654,3 mil nuevos soles.
- “Instalación de redes de desagüe en Cerro Colorado” por 477,9 mil nuevos soles, así como el “El mejoramiento y ampliación del sistema de agua potable y alcantarillado en el cono norte del Distrito Mariscal Cáceres en la Provincia de Camaná” por 2,0 millones de nuevos soles.

El sector agropecuario se contrajo 4,2 por ciento interanual y entre enero-diciembre, el sector acumuló una expansión de 2,7 por ciento.

Producción de principales productos agropecuarios 1/

(Miles de toneladas)

Subsectores	Estructura Porcentual 2012 2/	Diciembre				Enero - Diciembre			
		2012	2013	Var.%	Contribución al crecimiento 3/	2012	2013	Var.%	Contribución al crecimiento 3/
SECTOR AGRÍCOLA	61,1			-4,7	-4,3			-0,2	-0,2
Ají páprika	0,1	0,0	0,0	n.d.	n.d.	8,6	8,1	-6,1	0,0
Ajo	6,3	12,3	8,0	-35,3	-0,9	58,7	56,1	-4,5	0,0
Alfalfa	27,9	289,9	287,6	-0,8	-0,5	3 136,8	3 148,9	0,4	0,2
Arroz	4,7	0,0	0,0	n.d.	n.d.	241,3	259,6	7,6	0,3
Arveja grano verde	0,3	0,9	0,8	-14,1	0,0	7,2	6,3	-13,5	0,0
Caña de azúcar	0,2	8,0	9,4	17,6	0,3	67,3	98,9	46,9	0,6
Cebolla	5,9	39,8	35,6	-10,7	-0,9	442,5	416,7	-5,8	-0,5
Frijol grano seco	0,6	0,1	0,1	96,7	0,0	8,7	9,6	11,4	0,0
Maíz chala	3,7	62,0	52,0	-16,2	-2,1	600,8	582,9	-3,0	-0,3
Maíz choclo	0,3	0,1	0,1	39,8	0,0	13,3	14,8	11,0	0,0
Olivo	1,9	0,0	0,0	n.d.	n.d.	25,9	4,3	-83,5	-0,4
Papa	6,4	16,7	15,8	-5,7	-0,2	297,4	283,8	-4,6	-0,2
Tomate	0,4	3,2	1,9	-41,1	-0,3	23,6	28,8	21,9	0,1
Trigo	0,6	3,4	3,5	4,5	0,0	21,6	22,3	3,0	0,0
Vid	0,8	1,4	1,2	-18,4	-0,1	14,8	17,9	21,0	0,1
Zapallo	1,0	6,5	7,5	14,6	0,2	64,5	64,5	0,0	0,0
SECTOR PECUARIO	38,9			3,7	0,3			4,2	0,4
Carne de ave	23,3	12,5	13,7	9,4	0,2	138,9	163,2	17,5	0,4
Carne de ovino	0,9	0,4	0,5	9,9	0,0	3,5	3,8	7,1	0,0
Carne de porcino	1,8	1,2	1,3	11,2	0,0	9,6	10,8	12,8	0,0
Carne de vacuno	1,5	1,1	1,1	7,3	0,0	6,4	7,2	12,1	0,0
Carne de caprino	0,1	0,1	0,0	-32,8	0,0	0,3	0,3	-1,3	0,0
Carne de alpaca	0,5	0,3	0,3	8,0	0,0	2,6	2,6	2,3	0,0
Carne de llama	0,1	0,1	0,1	13,9	0,0	0,7	0,8	11,7	0,0
Huevos	1,0	1,1	1,1	0,8	0,0	8,5	8,7	3,2	0,0
Leche	9,8	26,7	26,9	0,6	0,0	359,0	354,5	-1,3	-0,1
SECTOR AGROPECUARIO	100,0			-4,2	-4,2			2,7	2,7

1/ Cifras preliminares.

2/ A precios de 1994

3/ En base a la estructura de similar periodo de 2012

Fuente: Gerencia Regional de Agricultura y Riego-Arequipa

Elaboración: BCRP, Sucursal Arequipa, Departamento de Estudios Económicos

- El **subsector agrícola** cayó 4,7 por ciento interanual, debido a la menor producción de alfalfa (-0,8 por ciento), maíz chala (-16,2 por ciento), cebolla (-10,7 por ciento) y papa (-5,7 por ciento). En el acumulado a diciembre el sub-sector se contrajo -0,2 por ciento.
- La **producción pecuaria** registró en diciembre un crecimiento de 3,7 por ciento, por mayores volúmenes de producción de leche fresca (0,6 por ciento), carne de ave (9,4 por ciento), vacuno (7,3 por ciento), ovino (9,9 por ciento) y huevos (0,8 por ciento). En el año el crecimiento fue de 4,2 por ciento incidiendo los volúmenes de carne de ave (17,5 por ciento), porcino (12,8 por ciento), vacuno (12,1 por ciento) y huevo (3,2 por ciento).

El sector pesca mostró un crecimiento de 38,4 por ciento en diciembre frente a igual mes del 2012. Sin embargo, en el año registró una caída de 24,8 por ciento.

Producción pesquera 1/

(En TM)

	Diciembre			Enero - Diciembre		
	2012	2013	Var.%	2012	2013	Var.%
Consumo Humano Directo	4 732	7 230	52,8	32 629	67 806	107,8
Fresco 2/	4 567	6 463	41,5	28 280	60 158	112,7
Congelado	164	767	366,8	4 349	7 648	75,8
Consumo Humano Indirecto	0	0	n.d.	217 477	119 259	-45,2
SECTOR PESCA 2/			38,4			-24,8

1/ Cifras preliminares.

2/ A precios de 1994.

Fuente: Gerencia de la Producción-Arequipa

Elaboración: BCRP, Sucursal Arequipa, Departamento de Estudios Económicos.

- En diciembre la **actividad pesquera** creció 38,4 por ciento frente a igual periodo del 2012; siendo determinante la extracción para consumo humano directo (52,8 por ciento) tanto en estado fresco (41,5 por ciento) como congelado (366,8 por ciento). No hubo extracción para consumo humano indirecto.
- En el año la actividad cayó 24,8 por ciento, debido a la significativa contracción de pesca para consumo humano indirecto (-45,2 por ciento).

Cotización de la harina de pescado

(US\$/tonelada - Hamburgo)

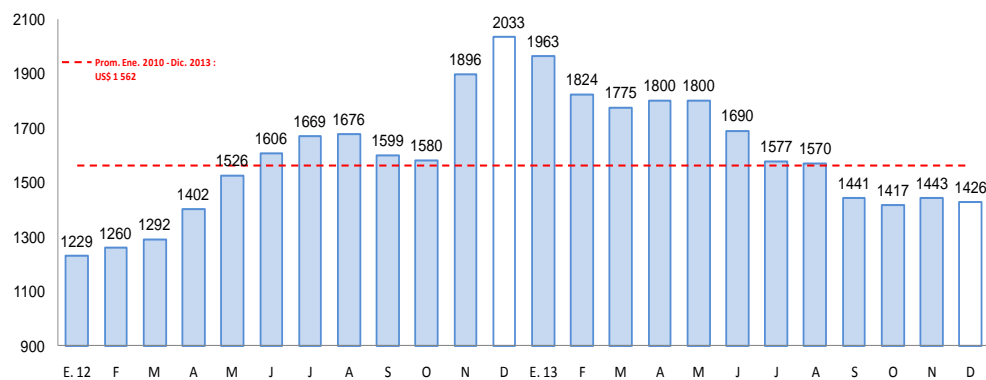

Elaboración: BCRP, Sucursal Arequipa, Departamento de Estudios Económicos

La producción minera se redujo 8,6 por ciento en el interanual de diciembre. En el año también se registró una caída de 9,8 por ciento.

Producción Minera 1/

(Var. % real respecto al mismo periodo del año anterior)

Mineral	Estructura Porcentual 2012 2/	Diciembre				Enero - Diciembre			
		2012	2013	Var.%	Contribución 3/	2012	2013	Var.%	Contribución 3/
Cobre (TMF)	66,0	25 122	24 406	-2,9	-1,3	280 662	262 823	-6,4	-2,9
Oro (KGF)	25,0	1 467	1 011	-31,1	-0,8	16 298	12 165	-25,4	-0,7
Plata (KGF)	6,1	27 975	27 946	-0,1	-0,1	286 600	282 550	-1,4	-0,7
Plomo (TMF)	0,7	748	879	17,5	0,2	9 396	10 654	13,4	0,2
Zinc (TMF)	1,7	1 160	1 583	36,5	0,7	12 884	16 615	29,0	0,6
Molibdeno (TMF)	0,5	478	709	48,3	0,4	3 982	5 800	45,7	0,3
SECTOR MINERÍA 2/	100,0			-8,6	-8,6			-9,8	-9,8

1/ Cifras preliminares.

2/ A precios de 1994.

3/ En base a la estructura de similar periodo de 2012.

Fuente: Ministerio de Energía y Minas.

Elaboración: BCRP, Sucursal Arequipa. Departamento de Estudios Económicos.

- En diciembre, la **actividad minera** se redujo 8,6 por ciento, frente a igual periodo del 2012; por los menores volúmenes producción de cobre (-2,9 por ciento) y oro (-31,1 por ciento).
- En los doce meses del año se registró un valor inferior en 9,8 por ciento, al caer la producción de cobre (-6,4 por ciento), oro (-25,4 por ciento) y plata (-1,4 por ciento).

Crecimiento de la producción minera 1/

(Var.% real respecto a similar mes del año anterior)

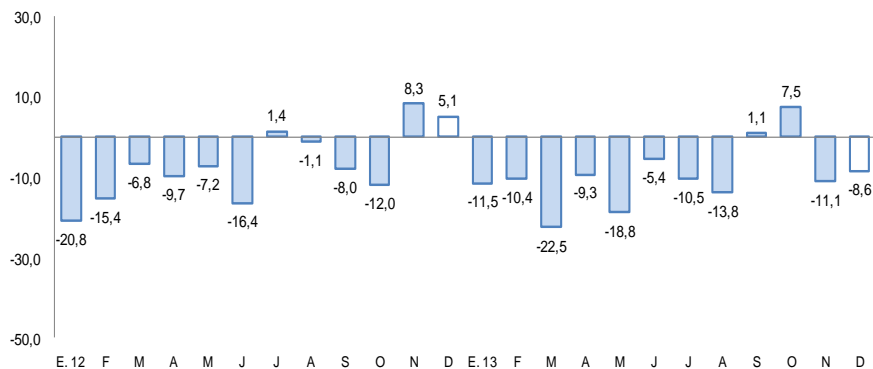

Elaboración: BCRP, Sucursal Arequipa, Departamento de Estudios Económicos

La producción manufacturera tuvo una variación positiva de 11,1 por ciento respecto a igual mes del año anterior. Sin embargo, en los doce meses del año cayó 3,0 por ciento.

Producción manufacturera 1/

(Variación % real respecto al mismo periodo del año anterior)

Ramas de actividad	Estructura porcentual 2012 2/	Diciembre		Enero - Diciembre	
		Var.%	Contribución 3/	Var.%	Contribución 3/
MANUFACTURA PRIMARIA	19,1	72,8	8,3	0,1	0,0
Conservas y congelado pescado	0,7	425,7	1,2	434,5	3,2
Harina y aceite de pescado	2,3	100,0	0,0	-54,0	-1,2
Productos de cobre	16,0	63,9	7,1	-12,1	-2,0
MANUFACTURA NO PRIMARIA	80,9	3,2	2,8	-3,8	-3,0
Productos lácteos	4,1	19,3	0,9	31,9	1,3
Molinería	7,8	50,2	3,2	5,6	0,5
Cerveza y malta	17,1	-4,1	-0,8	-18,8	-3,2
Bebidas no alcohólicas	6,9	-7,3	-0,6	-11,6	-0,8
Hilatura de fibras textiles	7,0	43,1	2,4	6,2	0,4
Prendas de vestir	1,2	-15,6	-0,2	-1,3	0,0
Pintura, barnices y lacas	0,5	2,8	0,0	-9,6	0,0
Fabricación productos plásticos	0,9	-17,2	-0,2	2,6	0,0
Cemento	19,6	17,1	4,1	10,7	2,1
Productos metálicos	15,8	-34,5	-6,1	-20,7	-3,3
Lápices y conexos	0,2	20,8	0,1	15,8	0,0
SECTOR MANUFACTURA	100,0	11,1	11,1	-3,0	-3,0

2/ A precios de 1994.

3/ En base a la estructura de similar periodo de 2012.

Fuente: Empresas Industriales

Elaboración: BCRP, Sucursal Arequipa. Departamento de Estudios Económicos.

- El crecimiento de 11,1 por ciento mostrado por **actividad manufacturera** en el interanual de diciembre es consecuencia del aumento en la **manufactura primaria** (72,8 por ciento), debido al mayor nivel de producción de cobre (7,1 por ciento), harina y aceite de pescado (100,0 por ciento). De igual manera la **manufactura no primaria** creció 3,2 por ciento por mayor producción de lácteos (19,3 por ciento), molinería (20,2 por ciento) y cemento (17,1 por ciento).

Crecimiento de la manufactura no primaria

(Variación % real respecto al mismo mes del año anterior)

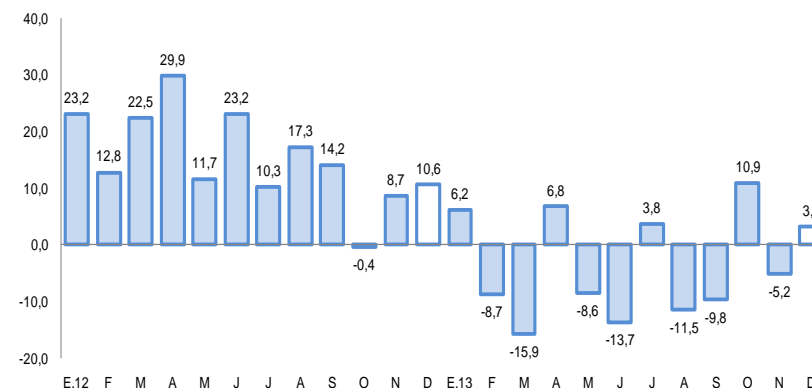

Los despachos de cemento mostraron una variación positiva de 48,7 por ciento; acumulando en el año un crecimiento de 53,2 por ciento.

Despachos de cemento

(Var.% con respecto a similar mes del año anterior)

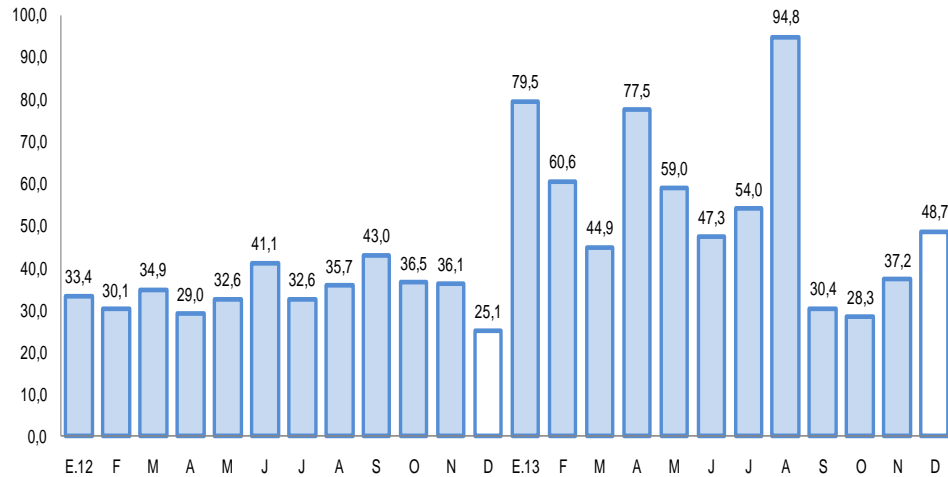

- Los **despachos de cemento** experimentaron en diciembre un aumento de 48,7 por ciento, al continuar desarrollándose obras de infraestructura en el sector público como privado.

Fuente: BCRP, Sucursal Arequipa en base a información de las Empresas Industriales..

El número de afiliados activos del Sistema Privado de Pensiones aumentó 3,7 por ciento interanual. El empleo formal en las empresas de más de 10 trabajadores, en la ciudad de Arequipa, aumentó 4,4 por ciento.

Ciudad de Arequipa: Índice mensual de empleo en empresas privadas formales de 10 a más trabajadores (Octubre 2010 = 100)

	Diciembre			Enero - Diciembre		
	2012	2013	Var.%	2012	2013	Var.%
Extractiva 2/	141,1	156,1	10,7	131,0	147,7	12,7
Industria manufacturera	103,5	107,2	3,6	102,3	105,6	3,2
Comercio	118,0	119,3	1,1	116,0	118,2	1,8
Transporte, almacenes y comunicaciones	105,2	113,2	7,6	104,1	108,7	4,4
Servicios 3/	112,4	117,0	4,1	107,6	110,9	3,1
Total	111,9	116,8	4,4	108,6	112,8	3,8

Nota: La información corresponde al primer día de cada mes.

1/ Cifras preliminares.

2/ Confirmada por las subramas agricultura, pesca y minería.

3/ Confirmada por las subramas servicios prestados a empresas, restaurantes y hoteles, establecimientos financieros, enseñanza, servicios sociales y comunales; y electricidad, gas y agua.

Fuente: MTPE - Encuesta Nacional de Variación del Empleo (ENVME)

Elaboración: BCRP, Sucursal Arequipa. Departamento de Estudios Económicos.

- El número de afiliados activos del Sistema Privado de Pensiones (241,6 mil afiliados) en diciembre creció 3,7 por ciento respecto a igual mes del año anterior. El empleo formal en las empresas de más de 10 trabajadores, en la ciudad de Arequipa, creció 4,4 por ciento.

Ciudad de Arequipa Crecimiento del empleo formal urbano (Var.% con respecto a similar mes del año anterior)

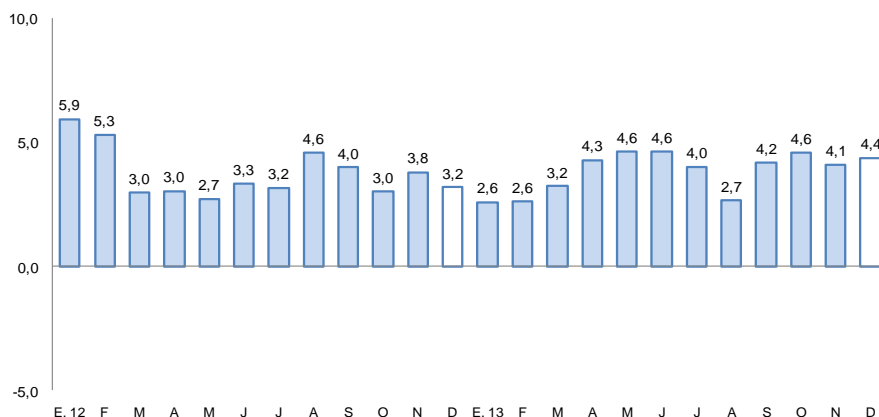

Crecimiento del número de afiliados activos del SPP (Var.% respecto a similar mes del año anterior)

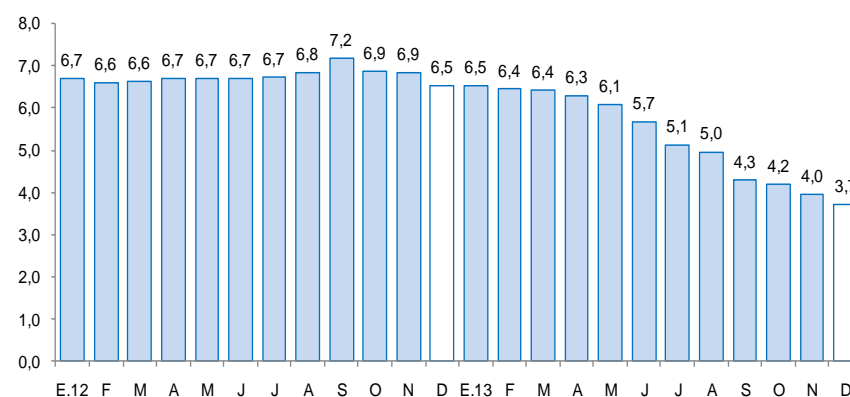

Los saldos del crédito directo total (S/. 6557,8 millones) se incrementaron en cifras reales 13,4 por ciento con relación a diciembre del 2012. Los mayores crecimientos correspondieron a crédito corporativo, gran y mediana empresa (19,8 por ciento) e hipotecario (16,3 por ciento).

Crédito Directo del Sistema Financiero

(Saldos a fin de periodo en miles de nuevos soles)

	Estructura % Diciembre 2013	Diciembre		Var.%real	Contribución 1/
		2012	2013		
Banco de la Nación	2,2	168 680	175 349	1,1	0,0
Agrobanco	0,7	29 472	52 578	73,4	0,3
Banca múltiple	63,1	4 216 532	4 922 285	13,5	8,5
Instituciones no bancarias	34,0	2 277 171	2 652 773	13,3	4,5
Cajas municipales	18,7	1 274 982	1 457 488	11,1	2,1
Cajas rurales	0,7	178 347	56 513	-69,2	-1,8
Edpymes	0,2	149 043	13 887	-90,9	-2,0
Financieras	14,4	674 799	1 124 885	62,1	6,3
TOTAL	100,0	6 691 855	7 802 985	13,4	13,4
Corporativo, gran y mediana empresa	26,0	1 649 971	2 032 604	19,8	4,9
Consumo	24,9	1 692 276	1 946 331	11,8	3,0
Hipotecario	15,7	1 021 243	1 222 125	16,3	2,5
Pequeña empresa	23,1	1 570 635	1 803 479	11,6	2,7
Microempresa	10,2	757 730	798 446	2,4	0,3
En moneda nacional	75,3	4 960 302	5 877 897	15,2	11,3
En moneda extranjera	24,7	1 731 553	1 925 088	8,1	2,1

1/ En puntos porcentuales.

Fuente: Superintendencia de Banca, Seguros y AFP.

Elaboración: BCRP, Sucursal Arequipa. Departamento de Estudios Económicos.

- La **morosidad** en diciembre fue de 2,9 por ciento, 0,4 puntos porcentuales más que el mismo mes del 2012. La morosidad más alta correspondió a las cajas rurales (10,8 por ciento) implicando un aumento de 6,9 puntos porcentuales en el periodo de análisis, la banca múltiple (1,8 por ciento) varió 0,2 puntos porcentuales.

Crecimiento del crédito directo del sistema financiero

(Var.% real con respecto a similar mes del año anterior)

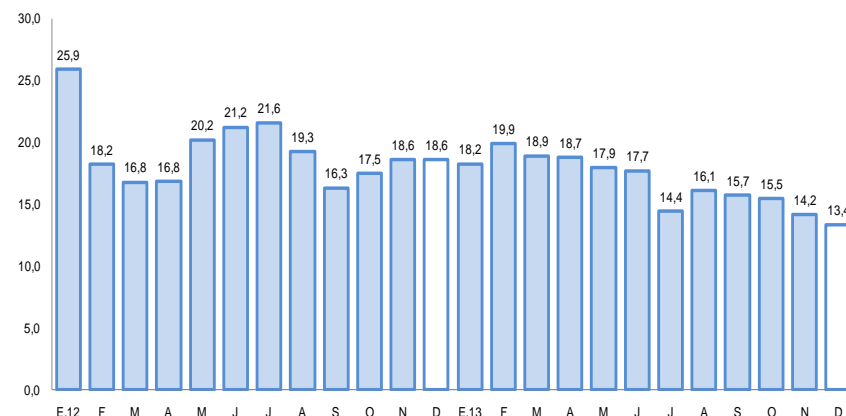

Tasa de morosidad 1/

(Porcentaje)

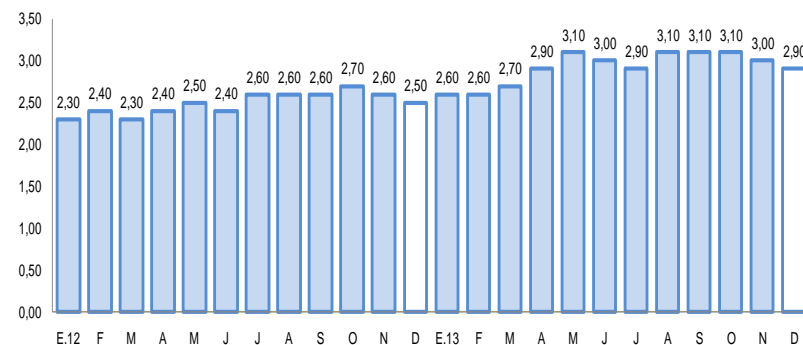

1/ Morosidad = (créditos vencidos + créditos en cobranza judicial) / colocaciones brutas.

Los depósitos del sistema financiero (S/.6 694,4 millones) se incrementaron 25,9 por ciento frente a diciembre del año anterior, correspondiendo el mayor crecimiento a los depósitos a plazo (50,1 por ciento) seguido de ahorros (13,4 por ciento). La expansión de los depósitos en M/N fue de 13,6 por ciento y en M/E de 64,7 por ciento

Depósitos en el Sistema Financiero

(Saldos a fin de periodo en miles de nuevos soles)

	Estructura %		Diciembre		Var.%real	Contribución 1/
	Diciembre 2013	2012	2013			
Banco de la Nación	7,2	466 422	483 321	0,7	0,1	
Banca múltiple	60,9	2 903 337	4 078 495	36,6	20,5	
Instituciones no bancarias	31,9	1 801 324	2 132 578	15,1	5,3	
Cajas municipales	27,0	1 507 867	1 804 408	16,3	4,8	
Cajas rurales	0,6	154 108	39 783	-74,9	-2,2	
Financieras	4,3	139 349	288 387	101,2	2,7	
TOTAL	100,0	5 171 083	6 694 394	25,9	25,9	
Vista	17,5	1 108 369	1 168 303	2,5	0,5	
Ahorro	34,5	1 979 067	2 308 725	13,4	5,1	
A plazos	48,0	2 083 647	3 217 366	50,1	20,2	
En moneda nacional	68,7	3 932 689	4 596 551	13,6	10,4	
En moneda extranjera	31,3	1 238 394	2 097 843	64,7	15,5	

1/ En puntos porcentuales.

Fuente: Superintendencia de Banca, Seguros y AFP.

Elaboración: BCRP, Sucursal Arequipa. Departamento de Estudios Económicos.

Crecimiento de los depósitos en el sistema financiero

(Var.% real con respecto a similar mes del año anterior)

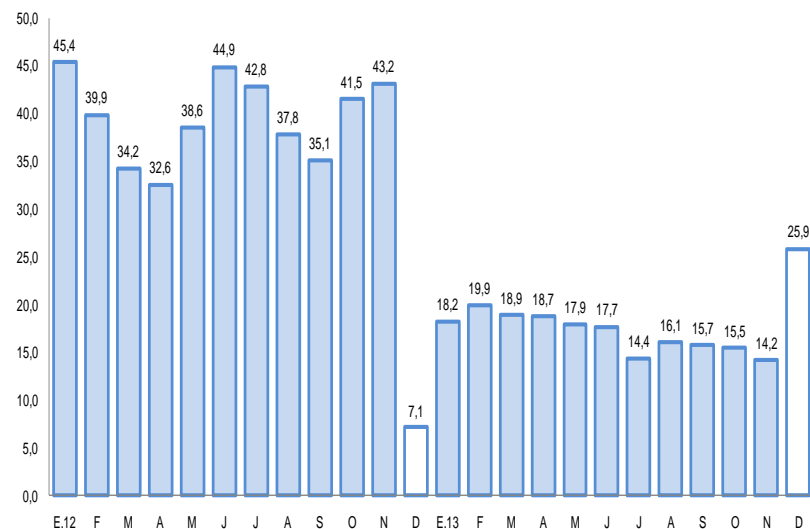

La inversión pública registró en diciembre un aumento de 22,1 por ciento frente similar lapso del 2012 en cifras reales. En el año acumuló un crecimiento de 56,8 por ciento.

Inversión pública 1/ (En miles de nuevos soles)

	Diciembre			Enero - Diciembre		
	2 012	2 013	Var %real	2 012	2 013	Var %real
Gobierno Nacional	23 024	61 086	157,9	76 873	447 873	466,7
Gobierno Regional	73 296	5 058	-92,0	363 988	526 421	40,7
Gobiernos locales	108 117	189 598	70,5	667 368	812 273	18,4
Inversión Pública	204 437	256 742	22,1	1 108 229	1 786 567	56,8

1/ Información actualizada al 31 de diciembre de 2013.

2/ Comprende la adquisición de activos no financieros.

Fuente: Ministerio de Economía y Finanzas.

Elaboración: BCRP, Sucursal Arequipa. Departamento de Estudios Económicos.

Crecimiento de la inversión pública

(Var.% real con respecto a similar mes del año anterior)

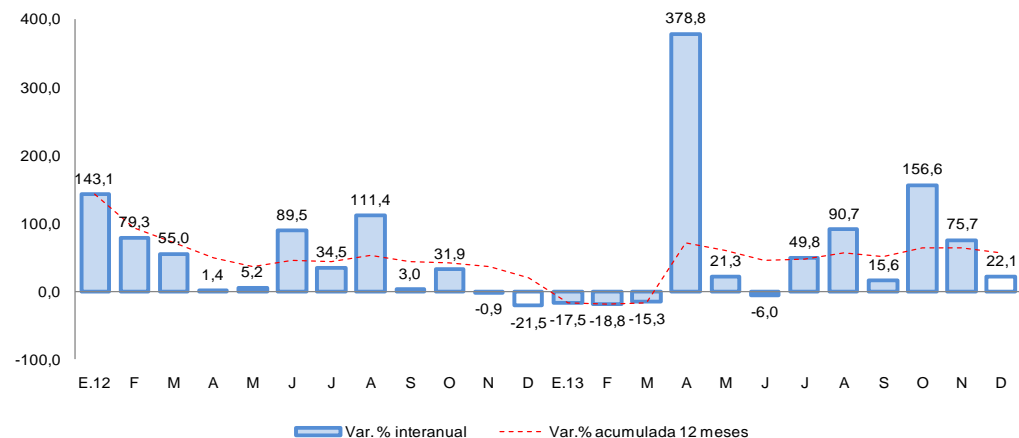

Fuente: Ministerio de Economía y Finanzas.

- A diciembre, la inversión aumentó para el Gobierno Nacional (157,9 por ciento) y para los gobiernos locales (70,5 por ciento). En contraste, la inversión del Gobierno Regional se redujo en -92,0 por ciento.
- En el año la inversión acumuló un total de S/.1 786,6 millones, siendo 56,8 por ciento mayor a la del 2012. La correspondiente al Gobierno Nacional aumentó 466,7 por ciento, al Gobierno Regional 40,7 por ciento y a los gobiernos locales 18,4 por ciento.
- Entre los **principales proyecto** que está ejecutando el Gobierno Nacional tenemos la “Construcción y mejoramiento de la carretera Camaná-div-Quilca-Matarani-Ilo-Tacna” por un valor de S/.28,1 millones, le sigue “ Dotación de aulas, laboratorios y bibliotecas para estudiantes de pregrado” por S/. 7,7 millones.
- El Gobierno Regional realizó obras como “Construcción de la vía troncal interconectora entre los distritos de Miraflores-Alto Selva Alegre-Yanahuara y Cerro Colorado” por un monto de S/./17,3 millones.
- Los gobiernos locales realizaron obras de infraestructura vial (S/./6,6 millones), de salud (S/./3,6 millones) y de saneamiento (S/./2,0 millones).