



BANCO CENTRAL DE RESERVA DEL PERÚ

# **Arequipa: Síntesis de Actividad Económica -Octubre 2013 -**

**Departamento de Estudios Económicos  
Sucursal Arequipa**

*Diciembre de 2013*



El Índice Regional Económico mostró un incremento de 3,4 por ciento en el acumulado a Octubre,incidiendo las variaciones positivas de los sectores Construcción (54,4 por ciento), Electricidad y Agua (12,7 por ciento), Servicio Gubernamentales (14,8 por ciento),y Servicios Financieros (16,0 por ciento).

## Indicador de Actividad Económica Regional 1/ 2/ (Variación porcentual respecto a similar período año anterior)

	PONDERACION 3/	2013 ENERO -OCTUBRE
<b>Agropecuario</b>	<b>13,7</b>	<b>1</b>
Agrícola	65,6	-3,2
Pecuario	34,4	12,7
<b>Pesca</b>	<b>0,7</b>	<b>-40,9</b>
<b>Minería</b>	<b>9,9</b>	<b>-9,8</b>
<b>Manufactura</b>	<b>20,6</b>	<b>-5</b>
<b>Electricidad y Agua</b>	<b>1,7</b>	<b>12,7</b>
<b>Construcción</b>	<b>8,3</b>	<b>54,4</b>
<b>Servicios Gubernamentales</b>	<b>3,9</b>	<b>14,8</b>
<b>Servicios Financieros</b>	<b>1,8</b>	<b>16,0</b>
<b>TOTAL</b>	<b>60,6</b>	<b>3,4</b>

1/ Es un indicador parcial de la actividad económica de la región que alcanza una cobertura de 60,6 por ciento del valor agregado bruto de la producción regional según cifras del INEI.

2/Actualizado con información al 22 de Diciembre del 2013.

3/Considera la estructura productiva de la región para el año 2007 según cifras del INEI. En el caso de los servicios financieros se considera como ponderación el promedio nacional para dicho año (1,8 por ciento).

Fuente: Ministerio de Agricultura, Ministerio de la Producción, Ministerio de Energía y Minas, Empresas Industriales, Organismo Supervisor de la Inversión en Energía y Minería, Servicio de Agua y Alcantarillado de Arequipa S.A., Empresas Comerciales, Ministerio de Comercio Exterior y Turismo, Superintendencia Nacional de Administración Tributaria.

## Contribución al crecimiento Ene-Oct. 2012/2013 del Indicador de Actividad Económica, según sector (En puntos porcentuales)

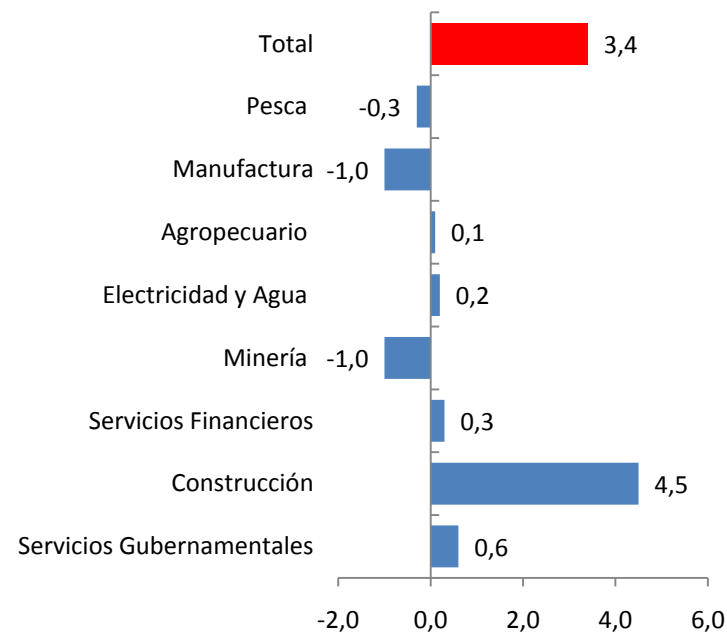



La actividad agropecuaria registró a Octubre de 2013 un aumento de 3,8 por ciento, debido a la evolución del sub-sector agrícola (2,2 por ciento), esto debido principalmente al incremento de producción de Zapallo (200,7 por ciento), Caña de Azúcar (145,0 por ciento), vid (100,0 por ciento), ajo (78,7 por ciento), entre otros

**Producción de principales productos agropecuarios**  
(En toneladas)

	OCTUBRE			ENERO - OCTUBRE		
	2012	2013	Var. %	2012	2013	Var. %
<b>Sub-sector Agrícola</b>			<b>2,2</b>			<b>-3,2</b>
Ají Páprika	0	0	#¡DIV/0!	8 636	8 110	-6,1
Ajo	9 138	7 906	-13,5	24 447	27 185	11,2
Alfalfa	260 250	269 506	3,6	2 576 471	2 675 852	3,8
Arroz	0	0	0,0	241 328	259 574	7,6
Arveja grano verde	427	185	-56,7	5 577	5 075	-9,0
Caña de azúcar	3 673	9 000	145,0	51 631	78 655	52,3
Cebolla	36 146	31 324	-13,4	365 143	349 137	-4,4
Frijol grano seco	357	667	86,8	8 410	9 207	9,5
Maíz chala	46 960	40 863	-13,0	490 844	485 757	-1,0
Maíz choclo	2 456	1 532	-37,6	12 659	13 868	9,6
Olivo	0	0	0,0	25 916	4 258	-83,6
Papa	63 095	71 145	12,8	232 469	215 328	-7,4
Tomate	3 668	1 275	-65,2	17 528	25 412	45,0
Trigo	5 499	8 294	50,8	7 076	9 710	37,2
Vid	0	44	100,0	10 909	12 718	16,6
Zapallo	1 951	5 867	200,7	55 451	56 459	1,8
<b>Sub-sector Pecuario</b>			<b>8,5</b>			<b>12,7</b>
Carne de ave	12 221	13 513	10,6	113 987	135 980	19,3
Leche fresca	26 794	26 723	-0,3	306 382	301 696	-1,5
<b>Sector Agropecuario</b>			<b>3,8</b>			<b>1</b>

**Participación en el VBP Agropecuario**  
(Enero – Octubre 2013)

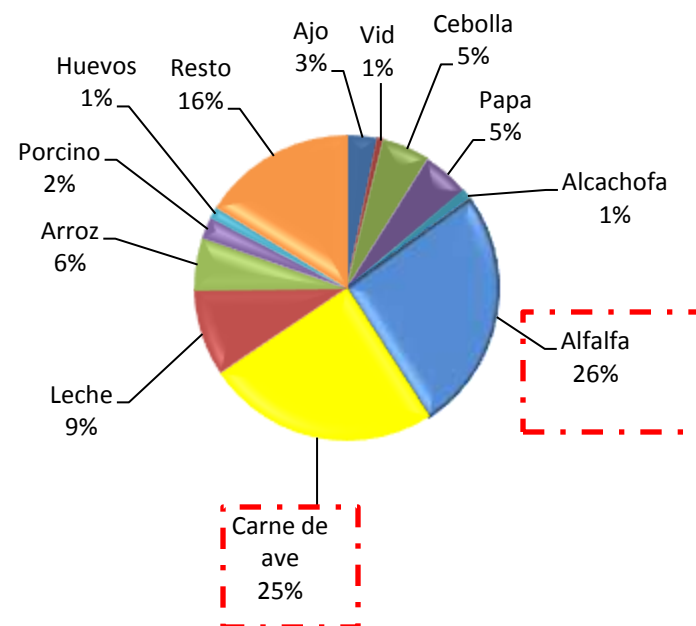

1/ Var. En términos reales, a precios de 1994  
Fuente: Ministerio de Agricultura



El avance de la presente campaña agrícola en siembras , mantiene características normales propias de la estación, la instalación de 8179 hectáreas fue inferior en 5,9 por ciento respecto al mismo mes del año anterior; debido a la disminución en las extensiones de siembra de los cultivos Vid (-100,0 por ciento), Ají Paprika (-92,0 por ciento), Arroz (-14,7 por ciento), entre otros.

## Campaña agrícola - Superficie sembrada 1/ (Hectáreas)

CULTIVOS	OCTUBRE			CAMPAÑA AGRÍCOLA 1/	
	2012	2013	Var. %	2012/2013	2013/2014
Ají pprika	162	13	-92,0	375	15
Ajo	0	90	-	58	170
Alfalfa	497	525	5,6	2 164	1 723
Arroz	5 904	5 035	-14,7	7 027	5 346
Arveja grano verde	218	288	32,1	569	709
Cana de azucar	0	14	-	0	16
Cebolla	362	436	20,4	1 833	1 654
Frijol grano seco	24	44	83,3	68	124
Maz chala	689	893	29,6	2 473	2 599
Maz choclo	40	105	162,5	107	233
Olivo	0	1	-	0	1
Papa	580	576	-0,7	1 609	1 731
Tomate	33	42	27,3	120	126
Trigo	36	34	-5,6	65	56
Vid	45	0	-100,0	56	0
Zapallo	100	83	-17,0	458	443
Otros					
<b>TOTAL</b>	<b>8 690</b>	<b>8 179</b>	<b>-5,9</b>	<b>16 982</b>	<b>14 946</b>

1/ Agosto –Octubre  
Fuente: Ministerio de Agricultura.

## Disponibilidad De Agua En Reservorios 1/ (millones de m3)

	OCTUBRE		Var. %
	2012	2013	
<b>S.R Colca</b>	<b>152,6</b>	<b>111,4</b>	<b>-27</b>
. Condorama	152,6	111,4	-27
<b>S.R.Chili</b>	<b>224,11</b>	<b>165,57</b>	<b>-26,1</b>
. Aguada Blanca	26,54	23,33	-12,1
. El Frayle	85,3	74,57	-12,6
. El Pane	47,78	39,83	-16,6
. Imata	2,83	0,82	-71
. Pillones	61,66	27,02	-56,2

1/ al ltimo da del mes  
Fuente: Ministerio de Agricultura.  
Elaboracin: BCRP Sucursal Arequipa - Dpto. de. Estudios Econmicos.



La actividad pesquera se contrajo en 33,7 por ciento en el periodo enero- octubre del 2013, luego que los volúmenes desembarcados de pesca para consumo humano indirecto fueran menores (-52,8 por ciento) ,por el contrario la pesca para consumo humano directo se incrementó en 125,5 por ciento al aumentar la línea congelado (346,3 por ciento).

### Producción pesquera Marítima

(En toneladas métricas)

	OCTUBRE			ENERO - OCTUBRE		
	2012	2013	Var.%	2012	2013	Var.%
<b>Consumo Humano Directo</b>	<b>593</b>	<b>4 888</b>	<b>724,3</b>	<b>26 060</b>	<b>58 770</b>	<b>125,5</b>
Fresco	593	4 283	622,3	21 913	40 252	83,7
Congelado	0	755	100	4 149	18 517	346,3
<b>Consumo Humano Indirecto</b>	<b>0</b>	<b>382</b>	<b>100</b>	<b>217 477</b>	<b>102 594</b>	<b>-52,8</b>
<b>TOTAL</b>	<b>593</b>	<b>5 270</b>	<b>788,7</b>	<b>243 537</b>	<b>161 364</b>	<b>-33,7</b>

Fuente: Ministerio de la Producción.

### Desembarque de anchoveta para consumo industrial

(En miles de toneladas)

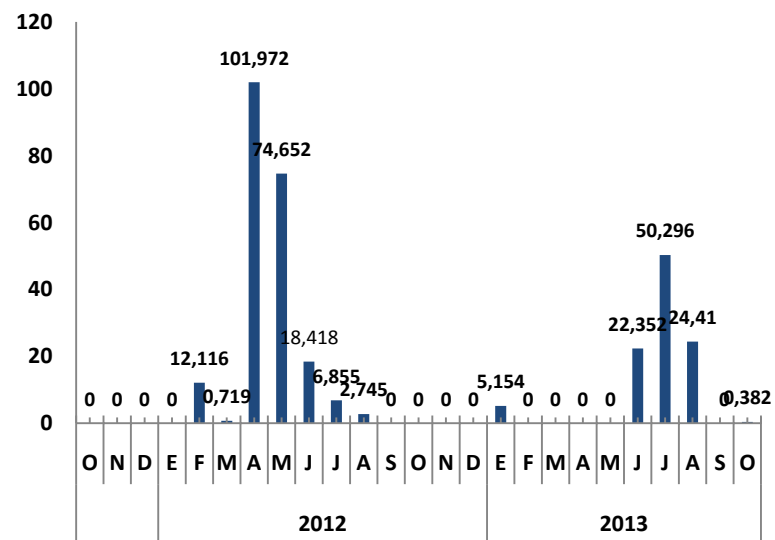



El valor minero en el acumulado a Octubre del 2013 fue menor en 9,8 por ciento, al caer la extracción de oro (-24,5 por ciento), cobre (-6,6 por ciento) y plata (-1,7 por ciento).

## Producción Minera Metálica

	OCTUBRE			ENERO -OCTUBRE		
	2012	2013	Var.%	2012	2013	Var.%
<b>Minería Metálica</b>						
Cobre (T.M.F)	21 109	23 837	12,9	230 000	214 783	-6,6
Oro (Kg.F.)	1 085	896	-17,4	13 402	10 116	-24,5
Plata (Kg.F.)	22 711	26 260	15,6	235 201	231 206	-1,7
Plomo (T.M.F.)	871	890	2,2	7 718	8 951	16
Zinc (T.M.F.)	1 105	1 586	43,5	10 479	13 550	29,3
Molibdeno (T.M.F )	228	655	187,3	3 002	4 387	46,1
<b>TOTAL 1/</b>			<b>7,5</b>			<b>-9,8</b>

1/ Var. En términos reales, a precios de 1994  
Fuente: Ministerio de Energía y Minas.



La producción manufacturera mostró una variación negativa de -5,0 por ciento de Enero a Octubre. La manufactura primaria presentó una contracción de -7,4 por ciento, determinada por la menor producción harina de pescado (-59,5 por ciento), así como de minerales (-20,6 por ciento). En la no primaria la variación también fue negativa (-4,3 por ciento), por menor producción de alimentos, bebida y tabaco (-8,7 por ciento).

**Indicador de Producción manufacturera 1/**

(Índice de volumen físico: 1994=100)

	OCTUBRE			ENERO -OCTUBRE		
	2012	2013	Var.%	2012	2013	Var.%
<b>MANUFACTURA PRIMARIA</b>	<b>163,0</b>	<b>192,9</b>	<b>18,3</b>	<b>230,7</b>	<b>213,5</b>	<b>-7,4</b>
Conservas y congelado de pescado	0	1 707,9	n.a.	987,9	5 193,5	425,7
Harina y aceite de pescado	0	1,3	n.a.	77,5	31,4	-59,5
Productos de cobre	275,3	297,2	7,9	321,4	255,4	-20,6
<b>MANUFACTURA NO PRIMARIA</b>	<b>261</b>	<b>289,4</b>	<b>10,9</b>	<b>256,2</b>	<b>245,1</b>	<b>-4,3</b>
<b>Alimentos, bebidas y tabaco</b>	<b>195,9</b>	<b>231,4</b>	<b>18,2</b>	<b>173,9</b>	<b>158,8</b>	<b>-8,7</b>
- Productos lácteos	44,2	137,2	210,5	40,6	55,6	36,8
- Molinería	176,1	201,6	14,4	170,6	170,6	0
- Cerveza y malta	400,7	356,9	-10,9	342,7	267,1	-22,1
- Bebidas no alcohólicas	721,4	643,8	-10,8	623,9	545,7	-12,5
<b>Textiles</b>	<b>131,5</b>	<b>185,6</b>	<b>41,2</b>	<b>162,4</b>	<b>166,3</b>	<b>2,4</b>
- Hilatura de fibras textiles	237,6	355,9	49,8	303,8	311,7	2,6
- Prendas de vestir	84,7	83,5	-1,4	86,2	87,3	1,3
<b>Productos químicos y plásticos</b>	<b>555,8</b>	<b>504,2</b>	<b>-9,3</b>	<b>457,4</b>	<b>466,1</b>	<b>1,9</b>
- Pintura, barnices y lacas	274,7	241,7	-12	245	221,4	-9,6
- Fabricación de productos plásticos	1 134,7	1 044,6	-7,9	894,6	970	8,4
<b>Minerales no metálicos</b>	<b>942,7</b>	<b>863</b>	<b>-8,4</b>	<b>741,5</b>	<b>818,7</b>	<b>10,4</b>
- Cemento	942,7	863	-8,4	741,5	818,7	10,4
<b>Industria de hierro y acero</b>	<b>331</b>	<b>368,9</b>	<b>11,5</b>	<b>586,5</b>	<b>487,8</b>	<b>-16,8</b>
- Productos metálicos	331	368,9	11,5	586,5	487,8	-16,8
<b>Industrias diversas</b>	<b>134,1</b>	<b>145,6</b>	<b>7,1</b>	<b>103,5</b>	<b>126</b>	<b>21,6</b>
<b>TOTAL</b>	<b>239,1</b>	<b>267,9</b>	<b>12</b>	<b>250,5</b>	<b>238</b>	<b>-5</b>

**Industria según grandes ramas**

**Var %**

(En puntos porcentuales)

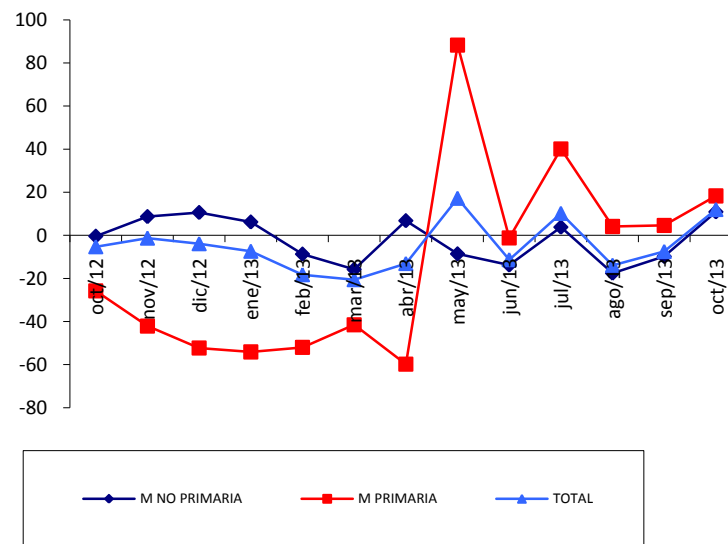



El número de turistas que visitó Arequipa en el periodo Enero- Octubre del 2013, mostro una variación positiva de 2,7 por ciento, determinado por el mayor flujo de visitantes nacionales. El promedio de permanencia de los visitantes tanto nacionales como extranjeros fue de 1,4 días.

Indicadores de turismo

	OCTUBRE			ENERO -OCTUBRE		
	2012	2013	Var.%	2012	2013	Var. %
<b>Total arribos</b>	<b>151 458</b>	<b>169 539</b>	<b>11,9</b>	<b>1 416 915</b>	<b>1 455 532</b>	<b>2,7</b>
. Nacionales	116 333	122 553	5,3	1 128 628	1 183 043	4,8
. Extranjeros	35 125	46 986	33,8	288 287	272 489	-5,5
<b>Promedio de permanencia (días)</b>						
	<b>1,4</b>	<b>1,4</b>		<b>1,4</b>	<b>1,4</b>	
. Nacionales	1,4	1,4		1,4	1,4	
. Extranjeros	1,5	1,5		1,5	1,6	

Fuente: Ministerio de Comercio Exterior y Turismo.

Total de arribos (en miles)

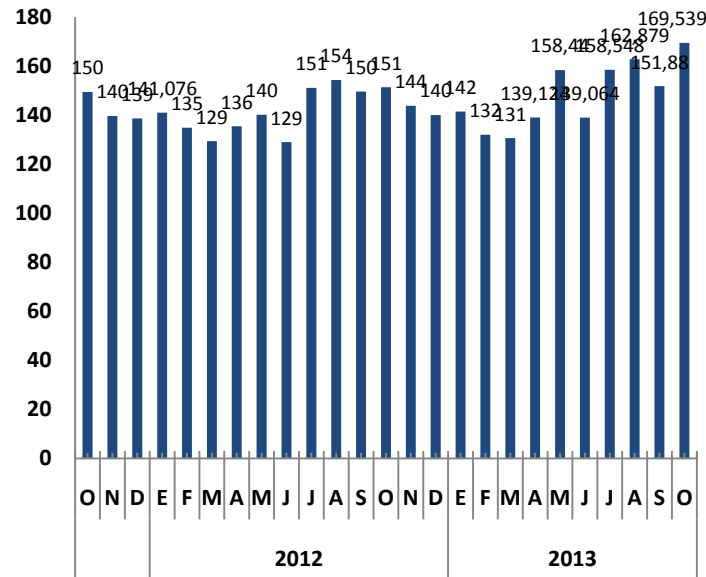





Los saldos de depósitos del sistema financiero se incrementaron 24,8 por ciento respecto al mismo periodo del año anterior. Las mayores captaciones correspondieron al Banco de Crédito (24,6 por ciento), Caja Arequipa (24,2 por ciento), Scotiabank (15,6 por ciento) Banco Continental (9,7 por ciento), seguidos por Banco de la Nación (7,3 por ciento) e Interbank (5,9 por ciento).

### Depósitos del Sistema Financiero

(Saldos en miles de nuevos soles)

	OCTUBRE		Var. % 1/
	2012	2013	
Banco de la Nación	478 060	479 280	-2,7
Empresas Bancarias	2 892 140	4 004 674	34,4
Instituciones de Microfinanzas	1 733 905	2 078 452	16,3
- Cajas Municipales	1 457 785	1 752 191	16,7
- Cajas Rurales	153 429	35 703	-77,4
- Financieras	122 691	290 558	129,8
<b>TOTAL</b>	<b>5 104 105</b>	<b>6 562 406</b>	<b>24,8</b>
Vista	1 145 475	1 318 852	11,7
Plazo	2 017 449	3 071 752	47,8
Ahorros	1 941 181	2 171 802	8,6
M/N	3 790 607	4 472 741	14,5
M/E	1 313 498	2 089 665	54,4

### Depósitos del Sistema Financiero

Octubre 2012/2013

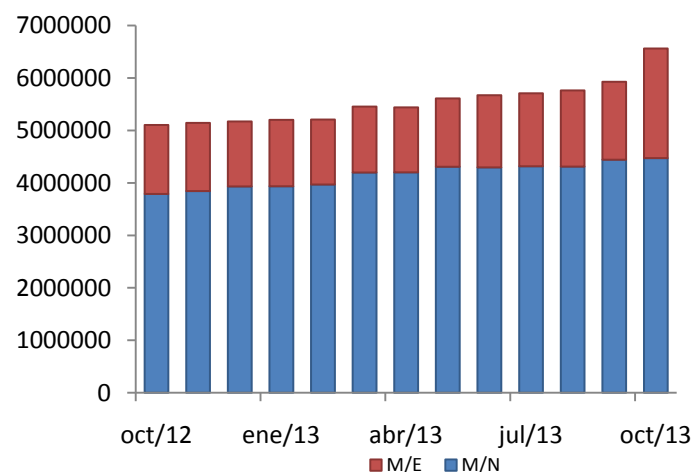

1/ Variación en términos reales.

Fuente: Superintendencia de Banca, Seguros y AFP.



Las colocaciones del sistema financiero se incrementaron 15,2 por ciento. Las instituciones que registraron mayores saldos fueron Banco de Crédito (24,1 por ciento), Continental (15,3 por ciento), Caja Arequipa (14,6 por ciento), Scotiabank (8,2 por ciento) e Interbank (7,5 por ciento).

## Crédito del Sistema Financiero

(Saldos en miles de nuevos soles)

	OCTUBRE		Var. % 1/
	2012	2013	
Banco de la Nación	168 887	174 689	0,4
Empresas Bancarias	4 000 144	4 842 816	17,5
Instituciones de Microfinanzas	2 205 190	2 549 877	12,2
- Cajas Municipales	1 227 378	1 419 919	12,3
- Cajas Rurales	178 107	53 438	-70,9
- Edpymes	173 658	129 043	-27,9
- Financieras	626 047	947 477	46,9
<b>TOTAL</b>	<b>6 374 221</b>	<b>7 567 382</b>	<b>15,2</b>
M/N	4 725 833	5 636 301	15,8
M/E	1 648 388	1 931 081	13,7

1/ Variación en términos reales.

Fuente: Superintendencia de Banca, Seguros y AFP.

## Créditos del Sistema Financiero

Octubre 2012/2013

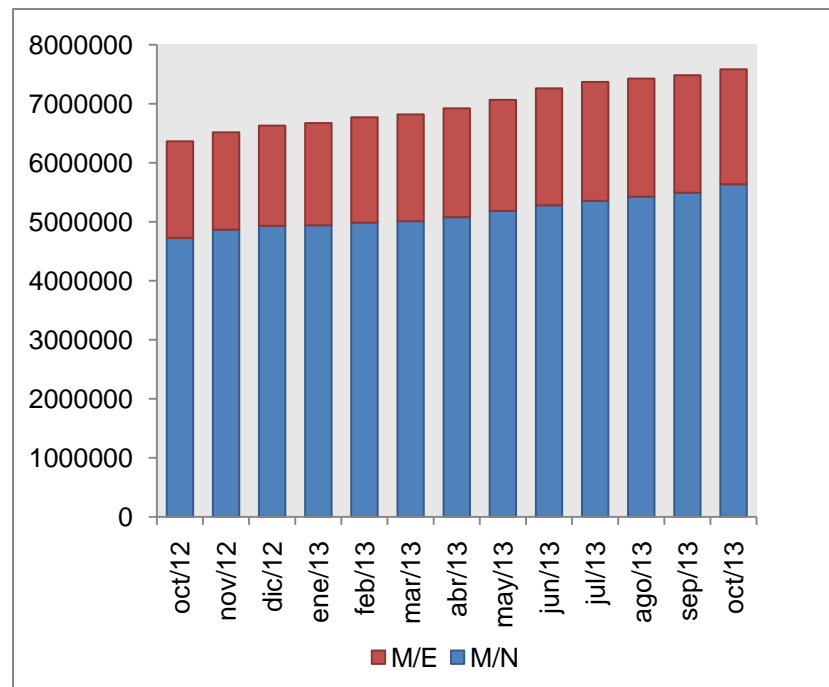



La cartera pesada del sistema financiero promedió 3,1 por ciento, mostrando un aumento de 0,4 puntos con respecto al mismo periodo del año anterior. Las empresas que registraron las tasas de morosidad más elevadas fueron las Cajas Rurales (9,7 por ciento), Edpymes (6,8 por ciento), Cajas Municipales (5,9 por ciento) y Empresas Financieras (4,8 por ciento).

## Morosidad en el Sistema Financiero

(En % de las colocaciones brutas)

	OCTUBRE		Variación %
	2012	2013	
Banco de la Nación	0,4	0,4	0
Empresas Bancarias	1,6	1,8	0,2
Agrobanco	2,2	1,9	-0,3
Empresas Financieras	5,2	4,8	-0,4
Cajas Municipales	4,5	5,9	1,4
Cajas Rurales	3,9	9,7	5,8
Edpymes	6,9	6,8	-0,1
<b>TOTAL</b>	<b>2,7</b>	<b>3,1</b>	<b>0,4</b>

Fuente: Instituciones Financieras

## Morosidad en el Sistema Financiero

(En % de las colocaciones brutas)

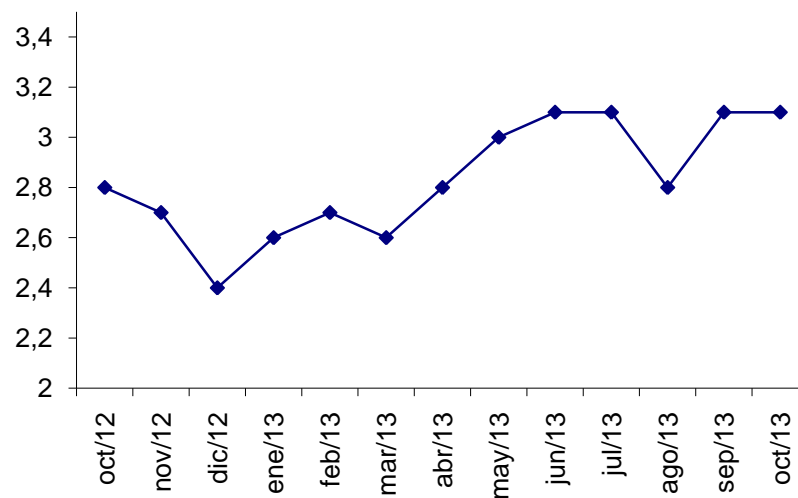



## Noticias de inversión –Octubre

---

- La Concesionaria de la marcas como Toyota, Daihatsu e Hino “Mitsui” abrió una moderna tienda de 64000 ,metros cuadrados en el distrito de Cerro Colorado , en esta tienda se invirtió 7,0 millones de dólares la empresa espera por lo menos vender 1000 vehículos hasta el cierre del 2014.

Fuente: [Diario El Comercio Edición Arequipa sábado 26 de octubre del 2013.Pagina 7](#)

- El Ministerio de Agricultura aprobó un fondo preliminar de S/. 50 millones para la construcción de la represa de Paltiture. Esta infraestructura pondrá fin a los problemas de agua que enfrentan a Arequipa (Valle e Tambo) y Moquegua (Quinistaquillas). Almacenará 80 millones de metros cúbicos (m3). Se estima que su ejecución costará 115 millones 731 mil soles. La cartera ministerial asumirá el financiamiento al 100% de manera progresiva.

Fuente: <http://www.larepublica.pe/30-10-2013/gobierno-entregara-soles-50-millones-para-la-construccion-de-represa-paltiture>



## Noticias de inversión – Octubre

---

- Luego de suscribir un contrato con el Ministerio de Energía y Minas el consorcio español-brasileño Generadora Eléctrica de Molloco tendrá dos años de plazo para elaborar los estudios definitivos de la futura central hidroeléctrica de Molloco. En la segunda etapa, a principios del 2015, se iniciará la construcción de la central. Las obras durarán 5 años hasta el 2020, esta central contribuirá con 300MW de energía y requerirá de una inversión de 760,0 millones de dólares.

**Fuente:** [Diario el Comercio Edición Arequipa sábado 19 de octubre. Pagina 6](#)

- Se realizó la ceremonia de colocación de la primera piedra del “Proyecto Ampliación y Mejoramiento del Sistema de Emisores y Tratamiento de Aguas Residuales de Arequipa Metropolitana”, que será ejecutado en un plazo de 26 meses y permitirá la descontaminación del río Chili en beneficio de un millón de habitantes. La obra que será financiada y ejecutada por la Sociedad Minera Cerro Verde con una inversión de 338,6 millones de dólares.

**Fuente:** <http://peru.iagua.es/noticias/peru/13/10/23/comienza-la-construccion-de-la-ptar-en-arequipa-con-una-inversion-de-mas-de-338-millones-de-dolares-38833>