



BANCO CENTRAL DE RESERVA DEL PERÚ

Arequipa: Síntesis de Actividad Económica - Setiembre 2013 -

**Departamento de Estudios Económicos
Sucursal Arequipa**

Noviembre de 2013



El Índice Regional Económico mostró un incremento de 3,1 por ciento en el acumulado a Setiembre, fortalecido por los sectores Construcción (56,4 por ciento), Electricidad y Agua (14,6 por ciento), Servicio Gubernamentales (14,5 por ciento), y Servicios Financieros (9,8 por ciento).

Indicador de Actividad Económica Regional 1/ 2/ (Variación porcentual respecto a similar período año anterior)

	PONDERACION 3/	2013 ENERO -SETIEMBRE
Agropecuario	13,7	2
Agrícola	65,6	-0,5
Pecuario	34,4	5,3
Pesca	0,7	-42
Minería	9,9	-11,5
Manufactura	20,6	-6,8
Electricidad y Agua	1,7	14,6
Construcción	8,3	56,4
Servicios Gubernamentales	3,9	14,5
Servicios Financieros	1,8	9,8
TOTAL	60,6	3,1

1/ Es un indicador parcial de la actividad económica de la región que alcanza una cobertura de 60,6 por ciento del valor agregado bruto de la producción regional según cifras del INEI.

2/Actualizado con información al 22 de Noviembre del 2013.

3/Considera la estructura productiva de la región para el año 2007 según cifras del INEI. En el caso de los servicios financieros se considera como ponderación el promedio nacional para dicho año (1,8 por ciento).

Fuente: Ministerio de Agricultura, Ministerio de la Producción, Ministerio de Energía y Minas, Empresas Industriales, Organismo Supervisor de la Inversión en Energía y Minería, Servicio de Agua y Alcantarillado de Arequipa S.A., Empresas Comerciales, Ministerio de Comercio Exterior y Turismo, Superintendencia Nacional de Administración Tributaria.

Contribución al crecimiento Ene-Set. 2012/2013 del Indicador de Actividad Económica, según sector (En puntos porcentuales)

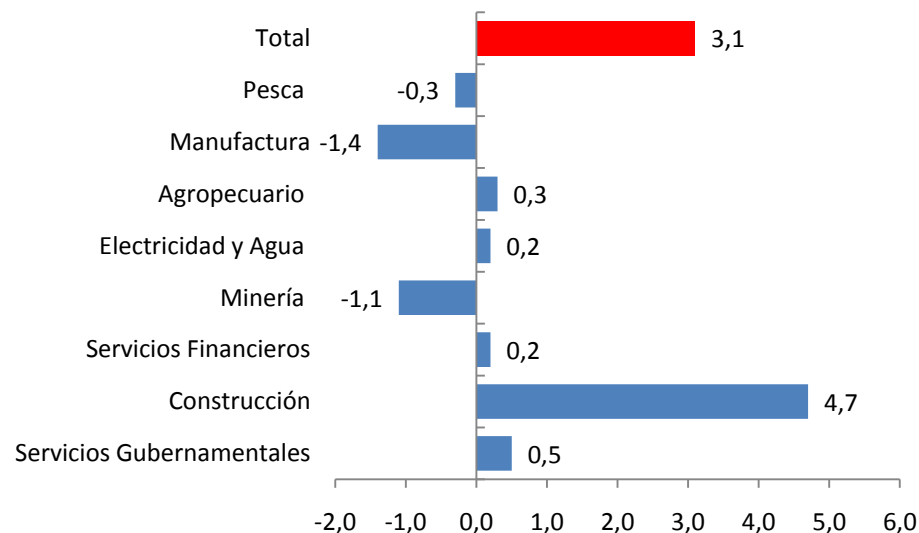



La actividad agropecuaria registró a Setiembre de 2013 un aumento de 7,7 por ciento, debido a la evolución del sub-sector agrícola (7,7 por ciento), esto debido principalmente al incremento de producción de frijol de grano seco (107,9 por ciento), vid (100,0 por ciento), ajo (78,7 por ciento), entre otros

Producción de principales productos agropecuarios

(En toneladas)

	SETIEMBRE			ENERO - SETIEMBRE		
	2012	2013	Var. %	2012	2013	Var. %
Sub-sector Agrícola			7,7			0,5
Ají Páprika	0	0	0,0	8 636	10 133	17,3
Ajo	5 001	8 938	78,7	15 309	18 375	20,0
Alfalfa	248 641	250 991	0,9	2 334 094	2 407 709	3,1
Arroz	0	0	0,0	241 328	259 186	7,3
Arveja grano verde	467	182	-61,1	5 150	4 875	-5,4
Caña de azúcar	7 761	9 654	24,3	48 159	73 093	51,7
Cebolla	30 388	45 851	50,8	328 997	317 740	-3,5
Frijol grano seco	952	1 980	107,9	8 053	8 540	6,0
Maíz chala	47 904	47 924	0,0	443 884	442 820	-0,3
Maíz choclo	3 704	4 880	31,7	10 203	11 762	15,2
Olivo	0	0	0,0	25 916	4 211	-83,8
Papa	53 998	42 941	-20,5	169 374	142 854	-15,7
Tomate	2 472	2 882	16,5	13 860	24 031	73,3
Trigo	930	675	-27,5	1 577	1 405	-11,0
Vid	0	23	100,0	10 909	12 674	16,1
Zapallo	6 952	3 086	-55,7	53 500	50 592	-5,5
Sub-sector Pecuario			7,8			5,3
Carne de ave	12 183	13 540	11,1	101 766	122 467	20,3
Leche fresca	28 958	29 135	0,6	279 588	274 973	-1,7
Sector Agropecuario			7,7			2

1/ Var. En términos reales, a precios de 1994
Fuente: Ministerio de Agricultura

Participación en el VBP Agropecuario

(Enero –Setiembre 2013)

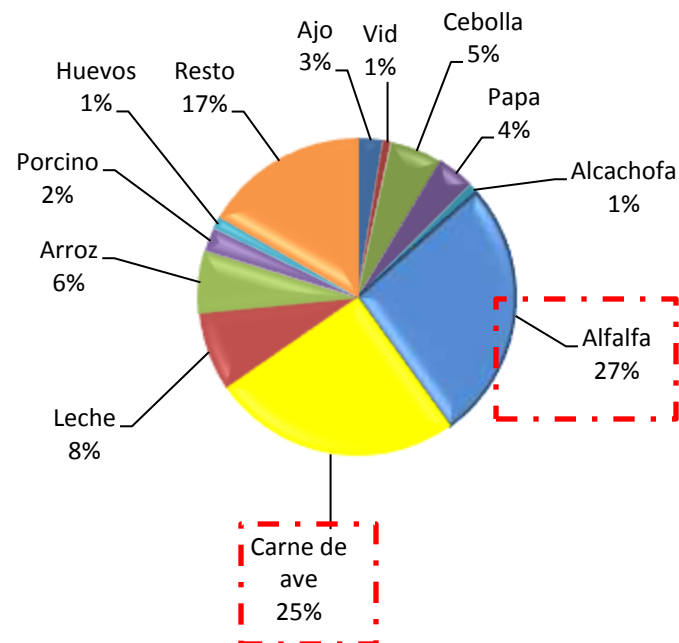



El avance de la presente campaña agrícola en siembras , mantiene características normales propias de la estación, la instalación de 2919 hectáreas fue inferior en 38,9 por ciento respecto al mismo mes del año anterior; debido a la disminución en las extensiones de siembra de los cultivos Alfalfa y Vid (-100,0 por ciento), Ají Paprika (-98,6 por ciento), Arroz (-76,5 por ciento), entre otros.

Campaña agrícola - Superficie sembrada 1/ (Hectáreas)

CULTIVOS	SETIEMBRE			CAMPAÑA AGRÍCOLA 1/	
	2012	2013	Var. %	2012/2013	2013/2014
Ají pprika	148	2	-98,6	213	2
Ajo	10	72	620,0	58	80
Alfalfa	846	0	-100,0	1 667	574
Arroz	998	235	-76,5	1 123	311
Arveja grano verde	212	233	9,9	351	421
Caa de azucar	0	0	-	0	0
Cebolla	685	434	-36,6	1 471	1 218
Frijol grano seco	21	60	185,7	44	80
Maz chala	921	791	-14,1	1 784	1 706
Maz choclo	65	128	96,9	67	128
Olivo	0	0	-	0	0
Papa	636	728	14,5	1 029	1 155
Tomate	38	39	2,6	87	84
Trigo	27	22	-18,5	29	22
Vid	2	0	-100,0	11	0
Zapallo	166	175	5,4	358	360
Otros					
TOTAL	4 775	2 919	-38,9	8 292	6 141

1/ Agosto -setiembre
Fuente: Ministerio de Agricultura.

Disponibilidad De Agua En Reservorios 1/ (millones de m3)

	SETIEMBRE		Var. %
	2012	2013	
S.R Colca	179,1	143,6	-19,9
. Condorama	179,1	143,6	-19,9
S.R.Chili	239,79	194,5	-18,9
. Aguada Blanca	19,88	25,62	28,8
. El Frayle	98,34	73,75	-25,1
. El Pae	47,74	39,93	-16,4
. Imata	2,39	1,58	-33,9
. Pillones	71,44	53,62	-25

1/ al ltimo da del mes
Fuente: Ministerio de Agricultura.
Elaboracin: BCRP Sucursal Arequipa - Dpto. de. Estudios Econmicos.



La actividad pesquera se contrajo en 35,7 por ciento en el periodo enero- setiembre del 2013, luego que los volúmenes desembarcados de pesca para consumo humano indirecto fueran menores (-53,1 por ciento) ,por el contrario la pesca para consumo humano directo se incrementó en 111,5 por ciento al aumentar la línea congelado (328,2 por ciento).

Producción pesquera Marítima

(En toneladas métricas)

	SETIEMBRE			ENERO - SETIEMBRE		
	2012	2013	Var.%	2012	2013	Var.%
Consumo Humano Directo	468	5 104	990,5	25 467	53 882	111,5
Fresco	466	4 283	819	21 319	36 117	69,4
Congelado	2	821	*	4 148	17 765	328,2
Consumo Humano Indirecto	0	0	0	217 477	102 212	-53,1
TOTAL	468	5 104	990,5	242 944	156 094	-35,7

Fuente: Ministerio de la Producción.

Desembarque de anchoveta para consumo industrial

(En miles de toneladas)

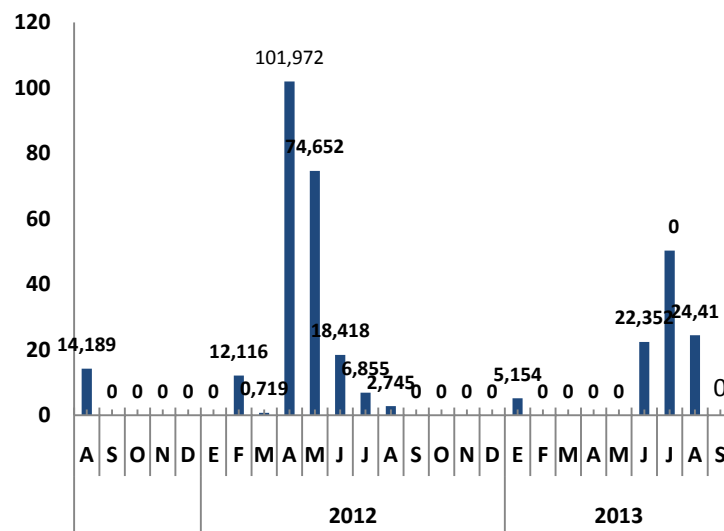



El valor minero en el acumulado a Setiembre del 2013 fue menor en 11,5 por ciento, al caer la extracción de oro (-25,2 por ciento), cobre (-8,6 por ciento) y plata (-3,6 por ciento).

Producción Minera Metálica

	SETIEMBRE			ENERO - SETIEMBRE		
	2012	2013	Var.%	2012	2013	Var.%
Minería Metálica						
Cobre (T.M.F)	21 945	23 678	7,8	208 891	190 946	-8,6
Oro (Kg.F.)	1 326	984	-25,8	12 317	9 220	-25,2
Plata (Kg.F.)	22 380	25 369	13,3	212 490	204 946	-3,6
Plomo (T.M.F.)	776	1 029	32,6	6 847	8 061	17,7
Zinc (T.M.F.)	1 142	1 640	43,6	9 374	11 964	27,6
Molibdeno (T.M.F)	221	629	184,6	2 774	3 732	34,5
TOTAL 1/			1,1			-11,5

1/ Var. En términos reales, a precios de 1994
Fuente: Ministerio de Energía y Minas.



La producción manufacturera mostró una variación negativa de -6,8 por ciento de Enero a Setiembre. La manufactura primaria presentó una contracción de -9,4 por ciento, determinada por la menor producción harina de pescado (-59,6 por ciento), así como de minerales (-23,2 por ciento). En la no primaria la variación también fue negativa (-6,1 por ciento), por menor producción de alimentos, bebida y tabaco (-12,1 por ciento) y textiles (-1,0 por ciento).

Indicador de Producción manufacturera 1/

(Índice de volumen físico: 1994=100)

	SETIEMBRE			ENERO - SETIEMBRE		
	2012	2013	Var. %	2012	2013	Var. %
MANUFACTURA PRIMARIA	182,0	190,4	4,6	238,2	215,8	-9,4
Conservas y congelado de pescado	6,2	2 110,1	*	1 097,7	5 580,8	408,4
Harina y aceite de pescado	0	0	0	86,1	34,8	-59,6
Productos de cobre	307,2	287,4	-6,4	326,6	250,7	-23,2
MANUFACTURA NO PRIMARIA	282,7	255	-9,8	255,6	240,1	-6,1
Alimentos, bebidas y tabaco	188,4	179,3	-4,8	171,5	150,8	-12,1
- Productos lácteos	39,2	57,4	46,4	40,2	46,5	15,6
- Molinería	182,8	202,3	10,7	170	167,2	-1,7
- Cerveza y malta	390	307,9	-21	336,3	257,1	-23,5
- Bebidas no alcohólicas	643,1	592,5	-7,9	613,1	534,8	-12,8
Textiles	131,9	163,2	23,7	165,8	164,1	-1
- Hilatura de fibras textiles	226,3	306	35,2	311,2	306,7	-1,4
- Prendas de vestir	106,4	85,6	-19,6	86,4	87,8	1,6
Productos químicos y plásticos	506	446,3	-11,8	446,4	461,9	3,5
- Pintura, barnices y lacas	257,3	229,1	-11	241,7	219,1	-9,3
- Fabricación de productos plásticos	1 018,2	893,7	-12,2	868	961,7	10,8
Minerales no metálicos	882,2	896	1,6	719,1	813,8	13,2
- Cemento	882,2	896	1,6	719,1	813,8	13,2
Industria de hierro y acero	705,1	381,9	-45,8	614,9	501,1	-18,5
- Productos metálicos	705,1	381,9	-45,8	614,9	501,1	-18,5
Industrias diversas	103	146,8	42,5	100,1	124	23,8
TOTAL	260,2	240,6	-7,5	251,7	234,7	-6,8

Industria según grandes ramas

Var %

(En puntos porcentuales)

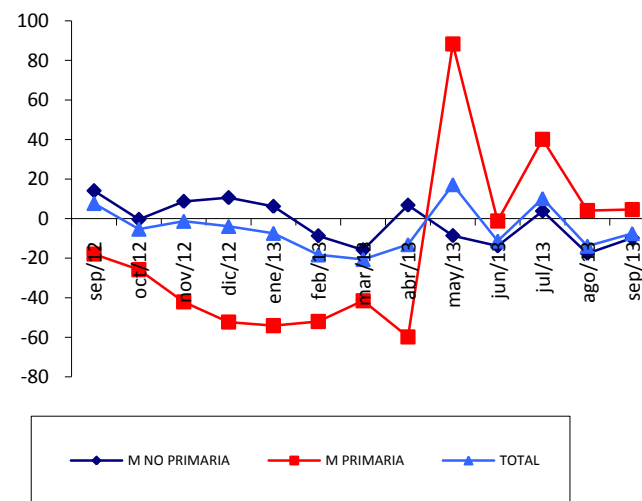



El número de turistas que visitó Arequipa en el periodo Enero- Setiembre del 2013, mostro una variación positiva de 1,6 por ciento, determinado por el mayor flujo de visitantes nacionales. El promedio de permanencia de los visitantes tanto nacionales como extranjeros fue de 1,4 días.

Indicadores de turismo

	SETIEMBRE			ENERO - SETIEMBRE		
	2012	2013	Var.%	2012	2013	Var.%
Total arribos	149 659	151 880	1,5	1 265 457	981 1285	1,6
. Nacionales	115 825	118 370	2,2	1 012 295	1 060 712	4,8
. Extranjeros	33 834	33 510	-1	253 162	225 269	-11
Promedio de permanencia (días)	1,5	1,5		1,4	1,4	
. Nacionales	1,5	1,5		1,4	1,4	
. Extranjeros	1,6	1,6		1,5	1,6	

Fuente: Ministerio de Comercio Exterior y Turismo.

Total de arribos (en miles)

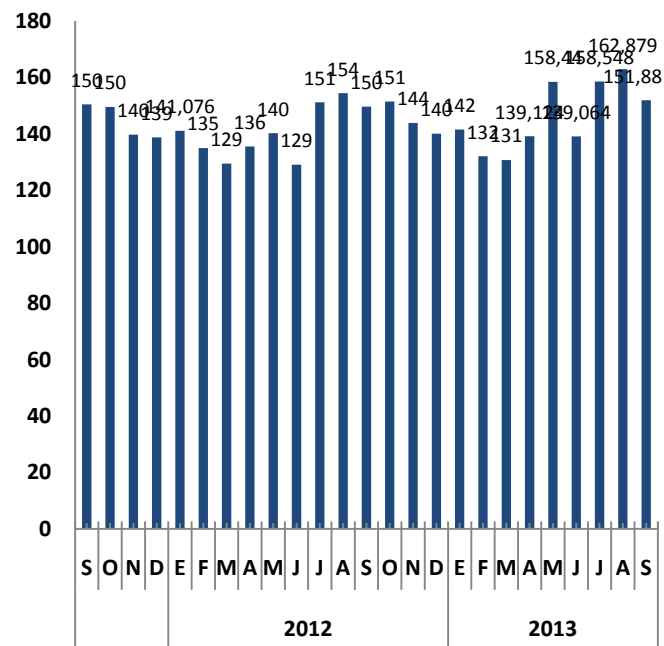



Los saldos de depósitos del sistema financiero se incrementaron 13,3 por ciento respecto al mismo periodo del año anterior. Las mayores captaciones correspondieron al Banco de Crédito (27,6 por ciento), Caja Arequipa (26,6 por ciento), Banco Continental (10,6 por ciento), seguidos por Banco de la Nación (8,1 por ciento) e Interbank (6,8 por ciento).

Depósitos del Sistema Financiero

(Saldos en miles de nuevos soles)

	SETIEMBRE		Var. % 1/
	2012	2013	
Banco de la Nación	475 253	480 060	-1,8
Empresas Bancarias	2 892 446	3 383 083	13,7
Instituciones de Microfinanzas	1 717 606	2 063 975	16,9
- Cajas Municipales	1 442 042	1 737 451	17,2
- Cajas Rurales	154 877	34 524	-78,3
- Financieras	120 687	292 000	135,3
TOTAL	5 085 305	5 927 118	13,3
Vista	1 165 544	1 351 521	12,8
Plazo	1 994 874	2 439 251	18,9
Ahorros	1 924 887	2 136 346	7,9
M/N	3 801 611	4 442 965	13,7
M/E	1 283 694	1 484 153	12,4

1/ Variación en términos reales.

Fuente: Superintendencia de Banca, Seguros y AFP.

Depósitos del Sistema Financiero

Agosto 2012/2013

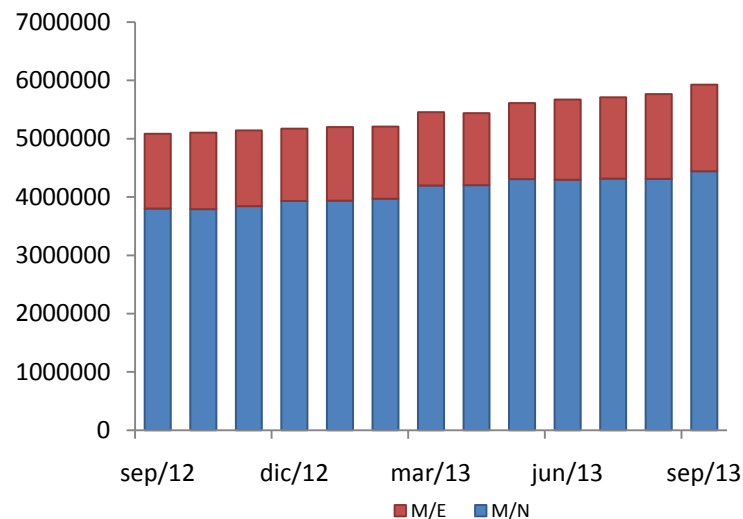



Las colocaciones del sistema financiero se incrementaron 15,5 por ciento. Las instituciones que registraron mayores saldos fueron Banco de Crédito (23,7 por ciento), Continental (15,4 por ciento), Caja Arequipa (14,8 por ciento) , Scotiabank (8,3 por ciento) e Interbank (7,5 por ciento).

Crédito del Sistema Financiero

(Saldos en miles de nuevos soles)

	SETIEMBRE		Var. % 1/
	2012	2013	
Banco de la Nación	168 666	174 714	0,7
Empresas Bancarias	3 932 597	4 763 369	17,8
Instituciones de Microfinanzas	2 164 653	2 501 832	12,4
- Cajas Municipales	1 201 330	1 401 348	13,4
- Cajas Rurales	177 881	52 075	-71,5
- Edpymes	173 910	127 219	-28,9
- Financieras	611 532	921 190	46,5
TOTAL	6 265 916	7 439 915	15,5
M/N	4 629 410	5 491 929	15,4
M/E	1 636 506	1 947 986	15,8

1/ Variación en términos reales.

Fuente: Superintendencia de Banca, Seguros y AFP.

Créditos del Sistema Financiero

Agosto 2012/2013

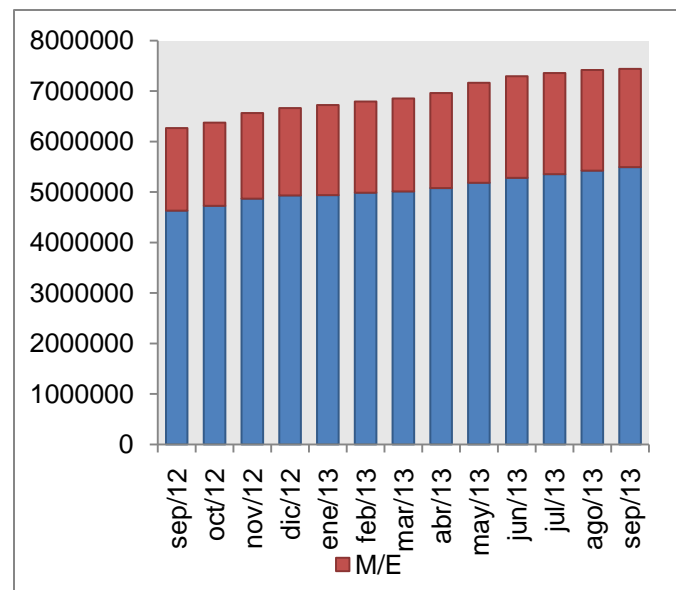



La cartera pesada del sistema financiero promedió 3,1 por ciento, mostrando un aumento de 0,5 puntos con respecto al mismo periodo del año anterior. Las empresas que registraron las tasas de morosidad más elevadas fueron las Cajas Rurales (9,5 por ciento), Edpymes (7,0 por ciento), Cajas Municipales (5,7 por ciento) y Empresas Financieras (4,6 por ciento) .

Morosidad en el Sistema Financiero

(En % de las colocaciones brutas)

	SETIEMBRE		Variación %
	2012	2013	
Banco de la Nación	0,4	0,4	0
Empresas Bancarias	1,6	1,7	0,1
Agrobanco	2,2	2	-0,2
Empresas Financieras	4,9	4,6	-0,3
Cajas Municipales	4,2	5,7	1,5
Cajas Rurales	3,9	9,5	5,6
Edpymes	6,6	7	0,4
TOTAL	2,6	3,1	0,5

Fuente: Instituciones Financieras

Morosidad en el Sistema Financiero

(En % de las colocaciones brutas)

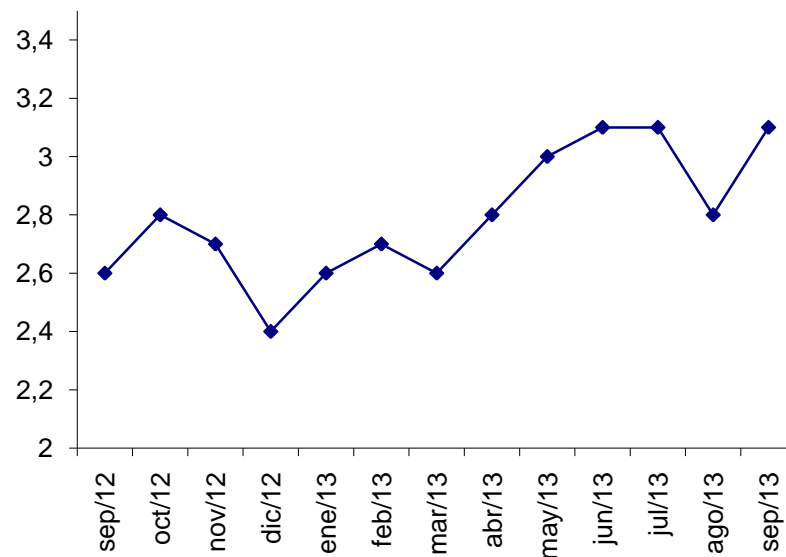



Noticias de inversión –Setiembre

- Se dio luz verde a La Planta de Tratamiento de Aguas Residuales (PTAR) Enlozada, que construirá Sociedad Minera Cerro Verde. El Ministerio de Vivienda le aprobó el Estudio de Impacto Ambiental (EIA), un instrumento para mitigar los posibles impactos ambientales que genere la obra. La medida fue aprobada mediante la resolución directoral 203 – 2013.

La planta descontaminará el río Chili, cuenca que recibe la mayoría de aguas residuales que se generan en la ciudad. A cambio la mina Cerro Verde destinará para sus operaciones mineras, de la ampliación de la II etapa, un metro cúbico de agua tratado.

Fuente: <http://www.larepublica.pe/04-09-2013/arequipa-cerro-verde-tiene-via-libre-para-planta-en-enlozada>



Noticias de inversión – Setiembre

- Se concluyeron al 100 % los trabajos de ampliación y modernización del aeropuerto internacional Alfredo Rodríguez Ballón, en Arequipa, las cuales permitirán dotar de mayor comodidad, seguridad, confort y un acceso rápido a los pasajeros. El proyecto se llevo a cabo con una inversión de 237,0 millones de nuevos soles. El proyecto de modernización y remodelación de dos niveles ha contemplado la ampliación de 2,209.30 metros cuadrados. Es decir, ahora, incluyendo el área existente, se cuenta con un área total de 6,446.67 metros cuadrados, con esta ampliación se espera llegar a fin de año al 1,5 millones de usuarios.

Fuente: Diario el pueblo martes 03 de setiembre del 2013 página 3