



BANCO CENTRAL DE RESERVA DEL PERÚ

Tacna: Síntesis de Actividad Económica - Octubre 2012-

**Departamento de Estudios Económicos
Sucursal Arequipa**

Diciembre de 2012



El Indicador Regional mostro un crecimiento de 0,2 por ciento, al variar positivamente los sectores electricidad y agua (10,0 por ciento), servicios gubernamentales (7,7 por ciento) y servicios financieros (4,0 por ciento)

Indicador de Actividad Económica Regional 1/ 2/
(Variación porcentual respecto a similar período año anterior)

Contribución al crecimiento Ene – Oct. 2011/ 2012 del Indicador de Actividad Económica, según sector
(En puntos porcentuales)

	PONDERACION 3/	2012 ENERO-OCTUBRE
Agropecuario	6,7	-2,3
Agrícola	83,8	11,4
Pecuario	16,2	-51,7
Minería	18,1	-1,9
Electricidad y Agua	0,7	10,0
Ss. Gubernamentales	6,8	7,7
Servicios Financieros	1,8	4,0
TOTAL	34,1	0,2

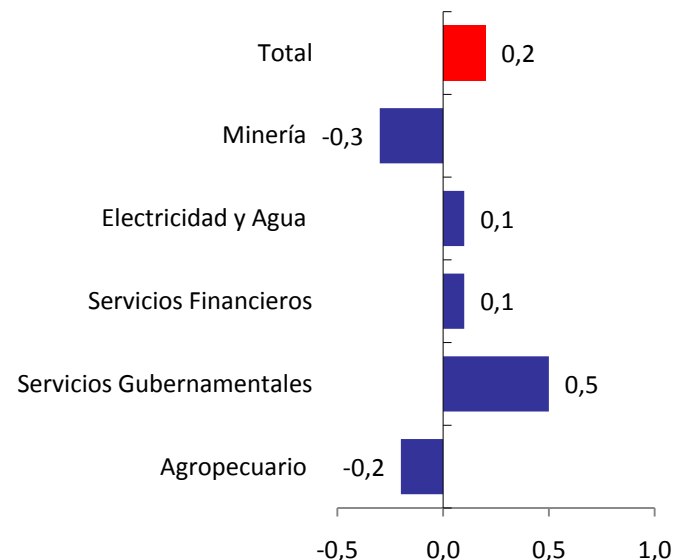

1/ Es un indicador parcial de la actividad económica de la región que alcanza una cobertura de 34.1 por ciento del valor agregado bruto de la producción regional según cifras del INEI.

2/Actualizado con información al 19 de diciembre del 2012.

3/Considera la estructura productiva de la región para el año 2007 según cifras del INEI. En el caso de los servicios financieros se considera como ponderación el promedio nacional para dicho año (1,8 por ciento).Fuente: Ministerio de Agricultura, Ministerio de la Producción, Ministerio de Energía y Minas, Organismo Supervisor de la Inversión en Energía y Minería, Entidad Prestadora de Servicios de Saneamiento Tacna S.A., Ministerio de Comercio Exterior y Turismo, Superintendencia Nacional de Administración Tributaria, Ministerio de Energía y Minas, Superintendencia de Administración Tributaria y AFPs. Instituciones Financieras.

Elaboración: BCRP Sucursal Arequipa- Dpto. de Estudios Económicos.



El valor agropecuario registró una reducción de 2,3 durante los diez primeros meses del año, debido a la evolución negativa del sub-sector pecuario (-51,7 por ciento) y contrarrestado por la evolución positiva del sub-sector agrícola (11,4 por ciento), por mayores volúmenes de producción de ajo (6 140,0 por ciento), tomate (75,8 por ciento), zapallo (71,2 por ciento), entre otros.

Producción de principales productos agrícolas
(En toneladas)

	OCTUBRE			ENERO- OCTUBRE		
	2012	Var.%	2010	2011	Var.%	
Sub sector agrícola		-12,0			11,4	
Alfalfa	19 387	19 156	-1,2	195 954	205 387	4,8
Ají	270	0	-100,0	6 738	10 864	61,2
Ajo	0	170	100,0	10	624	6 140,0
Cebolla	1 885	793	-57,9	21 344	27 600	29,3
Maíz Amiláceo	138	33	-76,1	1 565	1 697	8,4
Maíz Chala	11 118	7 387	-33,6	99 334	80 746	-18,7
Maíz Choclo	132	170	28,8	845	1 062	25,7
Olivo	0	0	0,0	54 748	61 959	13,2
Orégano	529	305	-42,3	3 313	3 136	-5,3
Papa	346	373	7,8	6 069	8 251	36
Pimiento páprika	0	0	0,0	953	887	6,9
Tomate	436	552	26,6	3 621	6 365	75,8
Vid	0	0	0,0	6 591	6 570	-0,3
Zapallo	396	364	-8,1	2 358	4 036	71,2
Sub-sector Pecuario		21,7			-51,7	
Carne de ave	982	1 045	6,4	10 944	10 573	-3,4
Leche	2 141	2 017	-5,8	21 119	20 083	-4,9
SECTOR AGROPECUARIO 1/		3			-2,3	

Participación de principales productos Agropecuarios
(ENERO – OCTUBRE 2012)

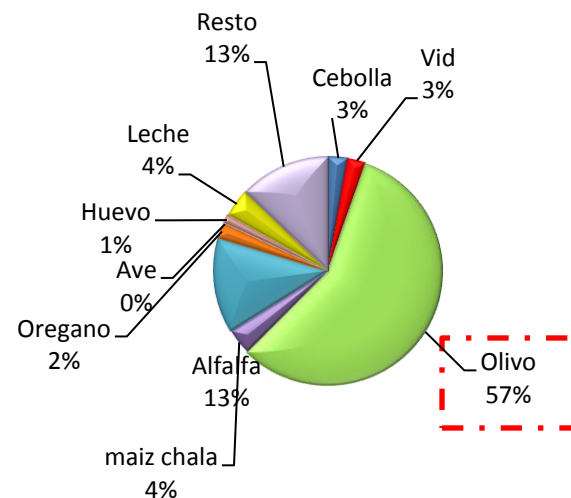

1/ Var. En términos reales, a precios de 1994

Fuente: Ministerio de Agricultura

Elaboración: BCRP Sucursal Arequipa-Dpto. de Estudios Económicos.



En la campaña agrícola de siembras 2011/2012, para los primeros diez meses del año, se instalaron 1 170 hectáreas, inferior en 29,3 por ciento al mismo período comparativo. Los cultivos que se más se redujeron fueron la alfalfa, el olivo y la vid (-100,0 por ciento) junto con el maíz amiláceo (-39,0 por ciento).

Campaña agrícola - Superficie sembrada 1/ (Hectáreas)

CULTIVOS	OCTUBRE		Var.%	CAMPAÑA AGRICOLA 1/	
	2011	2012		2011/2012	2012/2013
Alfalfa	13	0	-100,0	19	60
Ají	255	396	55,3	925	1 046
Ajo	0	0	-	37	13
Cebolla	143	122	-14,7	260	232
Maíz amiláceo	218	133	-39,0	484	273
Maíz chala	134	157	17,2	488	470
Maíz choclo	15	24	60,0	62	69
Olivo	500	0	-100,0	603	1 077
Papa	157	174	10,8	331	263
Pimiento páprika	25	24	-4,0	72	54
Tomate	21	20	-4,8	72	53
Vid	2	0	-100,0	13	2
Zapallo	12	14	16,7	40	67
Otros	160	106	-33,8	526	408
TOTAL	1 655	1 170	-29,3	3 932	4 087

1/ Agosto - Octubre

Fuente: Ministerio de Agricultura.

Elaboración: BCRP Sucursal Arequipa - Dpto. de. Estudios Económicos.

Disponibilidad De Agua En Reservorios 1/ (miles de m3)

REPRESAS Y LAGUNAS	OCTUBRE		Var. %
	2011	2012	
Represa Paucarani	6 100	5 260	-13,8
Represa Jarumas	9 800	12 370	26,2
Laguna Condorpico	450	800	77,8
Laguna Casiri	1 600	3 500	118,8
Laguna Aricota	184 260	246 360	33,7

1/ al último día del mes

Fuente: Ministerio de Agricultura.

Elaboración: BCRP Sucursal Arequipa - Dpto. de. Estudios Económicos.



El valor de la actividad minera durante los primeros diez meses del año bajó en -1,9 por ciento, esto debido a la menor producción de oro (- 21,1 por ciento), molibdeno (-9,7 por ciento), cobre (-1,1 por ciento) y plata (-0,1 por ciento).

Producción Minera Metálica

	OCTUBRE			ENERO- OCTUBRE		
	2011	2012	Var.%	2010	2011	Var.%
Minería Metálica						
Cobre (T.M.F)	13 260	12 102	-8,7	126 733	125 332	-1,1
Oro (Kg.F.)	7	6	-14,3	76	60	-21,1
Plata (Kg.F.)	4 702	3 696	-21,4	43 919	43 874	-0,1
Molibdeno (T.M.F)	347	338	-2,6	4 178	3 772	-9,7
TOTAL 1/			-8,7			-1,9

1/ Var. En términos reales, a precios de 1994

Fuente: Ministerio de Energía y Minas.

Elaboración: BCRP Sucursal Arequipa - Dpto. de Estudios Económicos.



El número de turistas que visitó Tacna aumentó 10,3 por ciento durante los primeros diez meses del año, debido al incremento del turismo nacional; el promedio de permanencia de los visitantes fue de 1,3 días.

Indicadores de turismo

	OCTUBRE			ENERO- OCTUBRE		
	2011	2012	Var.%	2011	2012	Var.%
Total arribos	34 125	36 356	6,5	330 455	364 634	10,3
. Nacionales	23 334	26 346	12,9	233 036	259 693	11,4
. Extranjeros	10 791	10 010	-7,2	97 419	104 941	7,7
Promedio de permanencia (días)	1,4	1,3		1,4	1,3	
. Nacionales	1,4	1,3		1,3	1,3	
. Extranjeros	1,5	1,4		1,4	1,4	

Fuente: Ministerio de Comercio Exterior y Turismo.
Elaboración: BCRP Sucursal Arequipa - Dpto. de Estudios Económicos

Total de arribos (en miles)

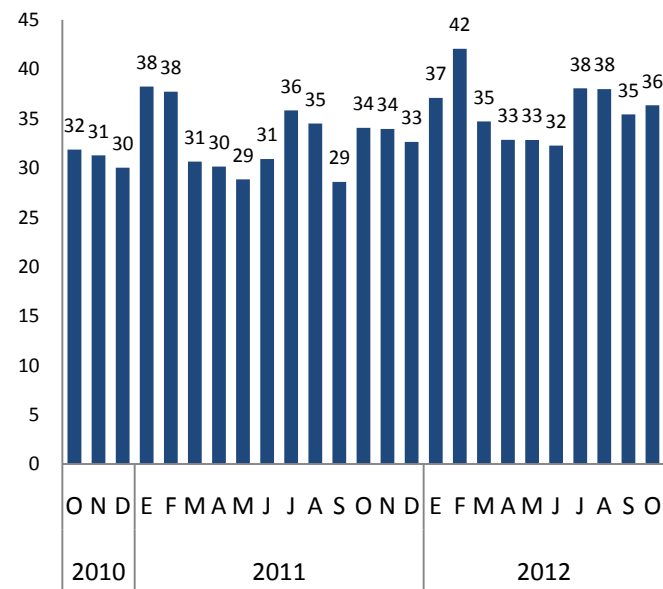



Los saldos de depósitos se redujeron en 3,9 por ciento. Las mayores captaciones correspondieron al Banco de la Nación (26,9 por ciento), Caja Municipal de Ahorro y Crédito de Tacna (21,4 por ciento), Banco de Crédito (16,6 por ciento) y Scotiabank (11,9 por ciento).

Depósitos del Sistema Financiero

(SalDOS en miles de nuevos soles)

	OCTUBRE		Var. % 1/
	2011	2012	
Banco de la Nación	343 137	346 024	-2,3
Empresas Bancarias	618 991	593 860	-7,1
Instituciones No Bancarias	332 753	345 118	0,5
- Cajas Municipales	305 938	322 641	2,1
- Cajas Rurales	23 884	16 314	-33,8
- Financieras	2 931	6 163	103,7
TOTAL	1 294 881	1 285 002	-3,9
Vista	432 629	436 639	-2,2
Plazo	489 243	452 123	-10,5
Ahorros	373 009	396 240	2,9
M/N	978 898	1 012 048	0,1
M/E	315 983	272 954	-16,3

Depósitos del Sistema Financiero

(SalDOS en miles de nuevos soles)

OCTUBRE 2011/2012

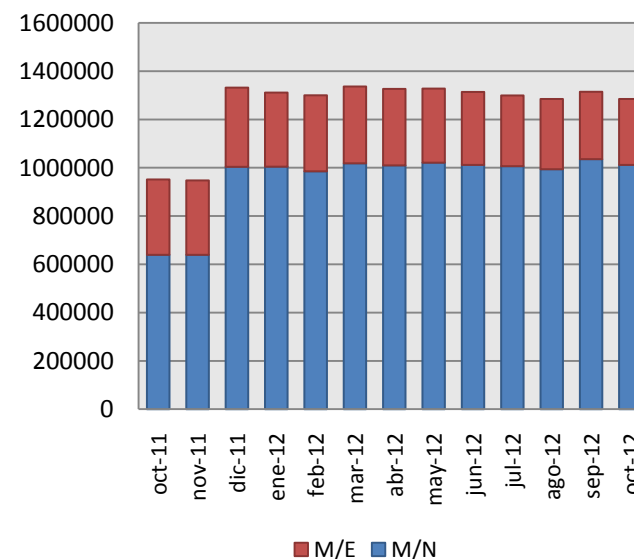

1/ Variación en términos reales.

Fuente: Superintendencia de Banca, Seguros y AFP.

Elaboración: BCRP Sucursal Arequipa- Dpto. de Estudios Económicos.



Las colocaciones aumentaron 15,3 por ciento. Las instituciones que colocaron mayores montos fueron el Banco de Crédito (19,3 por ciento), La Caja Municipal de Ahorro y Crédito de Tacna (17,5 por ciento), seguida por Continental (13,2 por ciento).

Crédito del Sistema Financiero

(Saldos en miles de nuevos soles)

	OCTUBRE		Var. % 1/
	2011	2012	
Banco de la Nación	41 832	41 009	-5
Empresas Bancarias	678 604	847 276	20,9
Empresas No Bancarias	493 634	557 205	9,3
- Cajas Municipales	324 329	392 709	17,3
- Cajas Rurales	89 400	60 457	-34,5
- Edpymes	10 588	13 261	21,3
- Financieras	69 317	90 778	26,8
TOTAL	1 214 070	1 445 490	15,3
M/N	816 483	1 002 861	19
M/E	397 587	442 629	7,8

1/ Variación en términos reales.

Fuente: Superintendencia de Banca, Seguros y AFP.

Elaboración: BCRP Sucursal Arequipa- Dpto. de Estudios Económicos.

Créditos del Sistema Financiero

(Saldos en miles de nuevos soles)

OCTUBRE 2011/2012

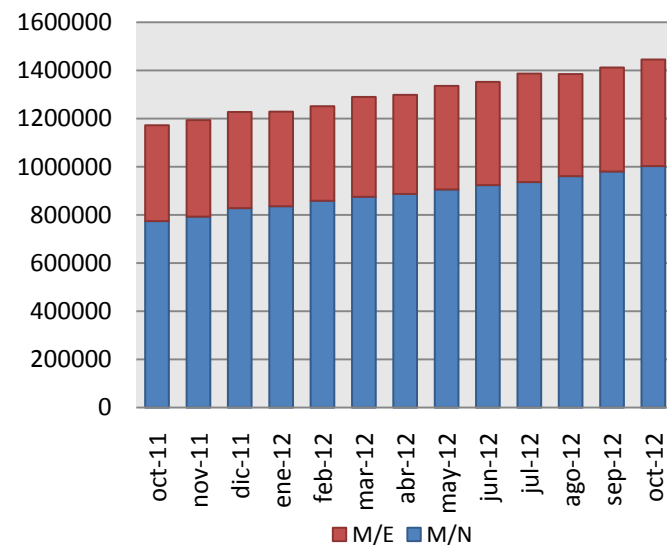



La cartera pesada del sistema financiero promedio 3,0 por ciento, mostrando una variación no significativa en comparación del año anterior (0,5 por ciento). Las entidades que reportaron las tasas más altas fueron las Edpymes seguidas de las Cajas Rurales.

Morosidad en el Sistema Financiero 1/ (en % de las colocaciones brutas)

	OCTUBRE		Variación
	2011	2012	
Banco de la Nación	0,5	0,6	0,1
Empresas Bancarias	2,1	2,2	0,1
Empresas Financieras	2,3	4,1	1,8
Cajas Municipales	3	3,9	0,9
Cajas Rurales	3,5	5	1,5
Edpymes	9,2	5,6	-3,6
Agrobanco	0	1,2	1,2
TOTAL	2,5	3	0,5

1/ Cartera pesada = créditos vencidos + créditos en cobranza judicial/colocaciones brutas.
Fuente: Superintendencia de Banca y Seguros.
Elaboración: BCRP Sucursal Arequipa – Dpto. de Estudios Económicos.

Morosidad en el Sistema Financiero (en % de las colocaciones brutas)

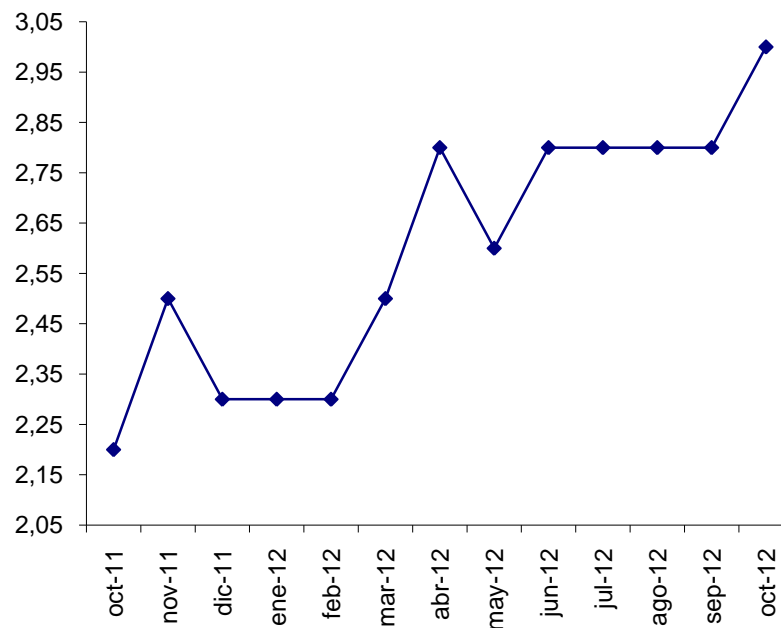



Noticias de inversión – Octubre

- Ante la falta de presupuesto para realizar el cambio de rieles de los 62 kilómetros de la vía férrea, y para el mantenimiento a la estación del ferrocarril Tacna - Arica, el Gobierno Regional de Tacna daría en concesión el recinto para que sea administrado por una empresa privada. El presidente del GRT, sostuvo que se pediría a ProInversión seleccione a la empresa que pueda realizar el mantenimiento y poner en operación la estación ferroviaria. Precisó que es urgente iniciar los trabajos de mantenimiento para evitar que la vía férrea desaparezca en Arica (Chile) como ocurriera con parte del terreno del Chinchorro que fue expropiado a pesar de ser de propiedad peruana. Como se recuerda el administrador de la estación del Ferrocarril Tacna - Arica, manifestó que se requería un presupuesto de S/. 217 millones para el cambio de los rieles y durmientes deteriorados en los 62 kilómetros de la línea férrea que conecta las dos ciudades fronterizas. El funcionario dijo que el GRT no disponía de presupuesto para el mantenimiento y recomendó que lo realice el sector privado o el Gobierno central. La estación deja de percibir al mes un promedio de S/. 28.000.

Fuente: <http://diariocorreo.pe/ultimas/noticias/1626660/edicion+tacna/ferrocarril-tacna-arica-seria-dado-en-concesi>

- El presidente de la Cámara de Comercio, Industria y Producción, confirmó que la cadena de hoteles Casa Andina, construirá el primer hotel 5 estrellas en Tacna. Ya se han realizado dos importantes inversiones en el rubro del retail: Plaza Vea y Maestro. No obstante, la empresa chilena Parque Arauco ha mostrado su interés en construir un mall el próximo año. El grupo Fallabella también tiene el mismo objetivo. Por su parte la constructora e inmobiliaria MRM, comenta que ya iniciaron la construcción del primer proyecto de departamentos de lujo en Tacna y tienen previsto desarrollar dos proyectos más en la ciudad y uno en la playa. Así mismo el director regional del Instituto Nacional de Estadística e Informática (Inei), dice que el PBI de Tacna ha crecido sostenidamente en los últimos años y tiene una proyección a seguir en esa dirección. El año 2002, el PBI llegó a mil 718 millones, y para el 2010 prácticamente se duplicó a 2 mil 581 millones.

Fuente: <http://www.larepublica.pe/14-10-2012/el-nuevo-tacnazo-esta-marcado-por-la-inversion-privada>



Noticias de inversión – Octubre

- Gestamp y Solarpack instalan 40 MW fotovoltaicos en Perú suministrados por Yingli (15/10/12): Yingli Green Energy ha suministrado 40 megavatios (MW) en módulos fotovoltaicos a las plantas fotovoltaicas de Tacna y Moqueua, en Perú, desarrolladas por Gestamp Solar y Solarpack, y consideradas las mayores de estas características hasta la fecha en Iberoamérica. La empresa ha sido el proveedor en exclusiva de este proyecto, repartido entre 20 MW de paneles en Tacna, donde se han instalado 75.306 módulos fotovoltaicos en 120 hectáreas, y otros 20 MW en Moqueua, con 72.032 módulos repartidos en 123 hectáreas. La instalación de los paneles estará concluida a finales de este año, cuando el complejo podrá entrar en operación y será capaz de producir electricidad suficiente para abastecer a más de 67.000 hogares de la zona. Además, evitará la emisión a la atmósfera más de 24.000 toneladas de CO2 al año.

Fuente: http://noticias.lainformacion.com/medio-ambiente/recursos-energeticos/gestamp-y-solarpack-instalan-40-mw-fotovoltaicos-en-peru-suministrados-por-yingli_suGjQ6JFquP74AC4XXnsq2/

- Región reconstruirá tres puentes en Candarave (16/10/2012): En las próximas semanas el Gobierno Regional de Tacna (GRT) iniciará la construcción de los puentes "Tacna", "2 de Mayo" y "Triunfo" en la provincia Candarave, colapsados a inicios de año por las lluvias. Se invertirá 900 mil soles, informó el alcalde de Candarave. El burgomaestre indicó que se ha solicitado también el financiamiento del proyecto "Construcción y mejoramiento del sistema de agua potable en el Centro Poblado Santa Cruz y el anexo de Patapatani", con un presupuesto referencial de 1 millón 581 mil soles. Otro de los pedidos fue también la elaboración del expediente técnico y ejecución del proyecto "Mejoramiento e instalación del servicio de agua potable en Totorá, Mullini, La Victoria, Jirata y Buenavista", que requiere de un presupuesto de 1 millón 284 mil soles.

Fuente: <http://diariocorreo.pe/ultimas/noticias/1853525/edicion+tacna/region-reconstruira-tres-puentes-en-candarave>



Noticias de inversión – Octubre

- Diferentes problemas en la adquisición de materiales y hasta explosivos para hacer la ampliación del ancho de la vía, han provocado que la obra más importante que ejecuta el Gobierno Regional tenga un retraso de más de dos meses. Es así que el gerente de Infraestructura, reconoció que no será posible cumplir con el plazo de entrega para el mes de diciembre. El funcionario indicó que recién en marzo de 2013 podría concluir la obra. Este proyecto tiene un presupuesto de 114 millones de soles. El avance de la obra llega recién al 28%.

Fuente: <http://www.larepublica.pe/23-10-2012/carretera-ticaco-candarave-sera-acabada-en-2013>

- La empresa Viettel Perú S.A.C. ingresará al mercado peruano de telefonía móvil con tarifas inferiores en un 40% y hasta 50% de sus directos competidores. Se trata de una empresa estatal de Vietnam que se convirtió en el cuarto operador en este servicio tras ganar una concesión por 20 años en el país. El jefe del departamento técnico de Viettel Perú, indica que sus operaciones se iniciarán el año 2013 y contarán con su propio tendido de redes de fibra óptica. Como parte de la concesión ganada en el Perú, Viettel asumió el compromiso de responsabilidad social de otorgar el servicio de internet gratuito a 4 mil 25 instituciones educativas de todo el país. Es así que en Tacna, se inició este compromiso, suscribiendo un convenio con la Municipalidad Distrital Gregorio Albarracín, para brindar el servicio gratuito a ocho colegios de la jurisdicción durante 10 años. - **Fuente:** <http://www.larepublica.pe/24-10-2012/empresa-vietnamita-ofrecera-telefoniamovil-con-tarifas-50-menores-las-existentes>