



BANCO CENTRAL DE RESERVA DEL PERÚ

Arequipa: Síntesis de Actividad Económica - Agosto 2012 -

**Departamento de Estudios Económicos
Sucursal Arequipa**

Octubre de 2012



El Índice Regional Económico mostró durante los primeros ocho meses del año un incremento de 3,4 por ciento, fortalecido por el sector construcción (27,0 por ciento), servicios gubernamentales (11,4 por ciento), Servicios Financieros (9,6 por ciento), sector agropecuario (5,5 por ciento), manufactura (5,2 por ciento), y Electricidad y Agua (2,4 por ciento).

Indicador de Actividad Económica Regional 1/ 2/ (Variación porcentual respecto a similar período año anterior)

	PONDERACION 3/	2012 ENERO-AGOSTO
Agropecuario	13,7	5,5
Agrícola	65,6	4,8
Pecuario	34,4	6,6
Pesca	0,7	-43,5
Minería	9,9	-10
Manufactura	20,6	5,2
Electricidad y Agua	1,7	2,4
Construcción	8,3	27
Servicios Gubernamentales	3,9	11,4
Servicios Financieros	1,8	9,6
TOTAL	60,6	3,4

1/ Es un indicador parcial de la actividad económica de la región que alcanza una cobertura de 60,6 por ciento del valor agregado bruto de la producción regional según cifras del INEI.

2/ Actualizado con información al 22 de octubre del 2012.

3/ Considera la estructura productiva de la región para el año 2007 según cifras del INEI. En el caso de los servicios financieros se considera como ponderación el promedio nacional para dicho año (1,8 por ciento).

Fuente: Ministerio de Agricultura, Ministerio de la Producción, Ministerio de Energía y Minas, Empresas Industriales, Organismo Supervisor de la Inversión en Energía y Minería, Servicio de Agua y Alcantarillado de Arequipa S.A., Empresas Comerciales, Ministerio de Comercio Exterior y Turismo, Superintendencia Nacional de Administración Tributaria.

Elaboración: BCRP Sucursal Arequipa.- Dpto. de Estudios Económicos.

Contribución al crecimiento Ene-Ago.2012/2011 del Indicador de Actividad Económica, según sector (En puntos porcentuales)

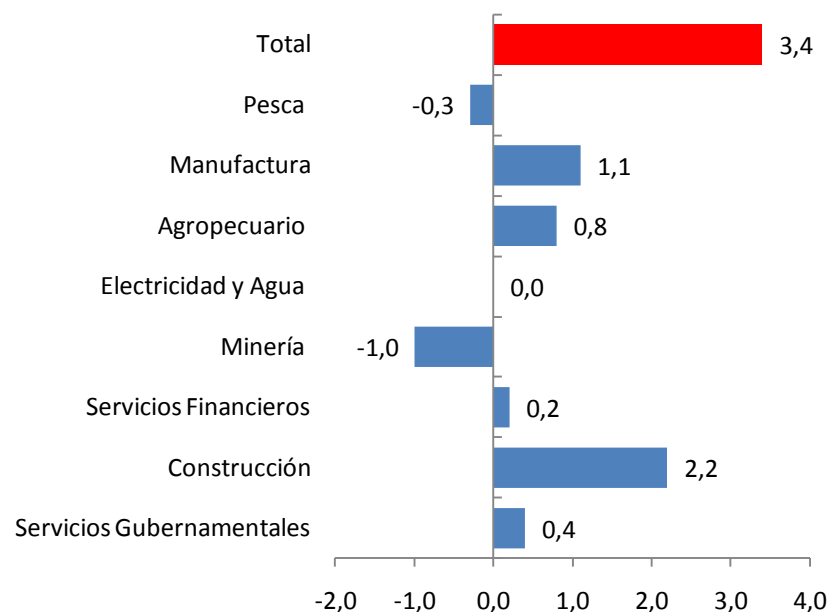



El valor agropecuario registró en los primeros ocho meses una mejora de 5,5 por ciento, debido a la evolución positiva del sub-sector agrícola (4,8 por ciento) y pecuario (6,6 por ciento) , al mejorar la producción de olivo (71,1 por ciento), caña de azúcar (35,7 por ciento), zapallo (34,1 por ciento), vid (28,5 por ciento), cebolla (12,3 por ciento), entre otros.

Producción de principales productos agropecuarios (En toneladas)

	AGOSTO			ENERO-AGOSTO		
	2011	2012	Var.%	2011	2012	Var.%
Sub-sector Agrícola			10,8			4,8
Ají Páprika	207	29	-86	9 295	8 613	-7,3
Ajo	5 394	1 969	-63,5	10 971	9 484	-13,6
Alfalfa	224 311	238 194	6,2	2 057 576	2 057 541	0
Arroz	0	0	0	10 971	9 484	-13,6
Arveja grano verde	275	215	-21,8	4 692	4 654	-0,8
Caña de azúcar	468	468	0	29 507	40 044	35,7
Cebolla	45 363	85 556	88,6	265 934	298 619	12,3
Frijol grano seco	4 434	6 323	42,6	6 386	7 111	11,4
Maíz chala	52 906	60 482	14,3	364 687	395 907	8,6
Maíz choclo	3 794	3 679	-3	6 806	6 499	-4,5
Olivo	0	0	0	13 987	23 928	71,1
Papa	23 300	28 108	20,6	112 365	115 789	3
Tomate	758	2 372	212,9	11 688	11 636	-0,4
Trigo	60	117	95	712	647	-9,1
Vid	0	0	0	10 396	13 363	28,5
Zapallo	6 154	11 672	89,7	34 653	46 462	34,1
Sub-sector Pecuario			5,9			6,6
Carne de ave	10 186	11 372	11,6	80 857	88 895	9,9
Leche	30 448	29 979	-1,5	243 400	242 889	-0,2
Sector Agropecuario 1/			9			5,5

Participación en el VBP Agropecuario (Enero –Agosto 2012)

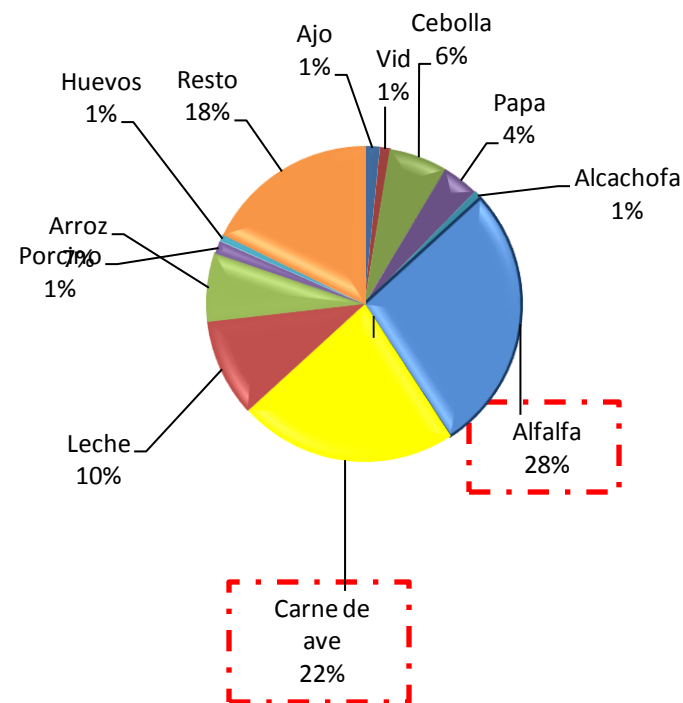

1/ Var. En términos reales, a precios de 1994

Fuente: Ministerio de Agricultura

Elaboración: BCRP Sucursal Arequipa-Dpto. de Estudios Económicos.



El avance de la presente campaña agrícola de siembras 2012, mantiene características normales propias de la estación, la instalación de 4 355 hectáreas fue superior en 41 por ciento con respecto al mismo mes del año anterior; las mayores extensiones de siembra corresponden a los cultivos de maíz choclo (650,0 por ciento), ajo (111,3 por ciento) y ají páprika (73,3 por ciento).

Campaña agrícola - Superficie sembrada 1/ (Hectáreas)

CULTIVOS	AGOSTO			CAMPAÑA AGRÍCOLA 1/	
	2011	2012	Var. %	2011/2012	2012/2013
Ají páprika	45	78	73,3	45	78
Ajo	53	112	111,3	53	112
Arroz	106	145	36,8	106	145
Arveja grano verde	121	163	34,7	121	163
Cebolla	788	850	7,9	788	850
Frijol grano seco	0	16	-	0	16
Maíz chala	773	1 114	44,1	773	1 114
Maíz choclo	2	15	650,0	2	15
Papa	295	390	32,2	295	390
Tomate	36	33	-8,3	36	33
Trigo	1	0	-100,0	1	0
Zapallo	134	152	13,4	134	152
Otros	729	1 287	76,5	729	1 287
TOTAL	3 083	4 355	41,3	3 083	4 355

1/ Agosto-Agosto

Fuente: Ministerio de Agricultura.

Elaboración: BCRP Sucursal Arequipa - Dpto. de. Estudios Económicos.

Disponibilidad De Agua En Reservorios 1/ (millones de m3)

	AGOSTO		Var. %
	2011	2012	
S.R.Colca	197,4	204,4	3,5
. Condorama	197,4	204,4	3,5
S.R.Chili	246,72	260,08	5,4
. Aguada Blanca	22,29	15,38	-31
. El Frayle	92,17	110,32	19,7
. El Pañe	52,28	53,78	2,9
. Imata	2,95	2,26	-23,4
. Pillones	77,03	78,34	1,7

1/ al último día del mes

Fuente: Ministerio de Agricultura.

Elaboración: BCRP Sucursal Arequipa - Dpto. de. Estudios Económicos.



La actividad pesquera se contrajo 43,1 por ciento durante los primeros ocho meses del año, luego que los volúmenes desembarcados de pesca para consumo humano indirecto fueran menores (43,9 por ciento); del mismo modo el consumo humano directo se contrajo (34,6 por ciento) al caer tanto en la línea fresco (-35,6 por ciento) como congelado (-28,7 por ciento).

Producción pesquera Marítima

(En toneladas métricas)

	AGOSTO			ENERO-AGOSTO		
	2011	2012	Var. %	2011	2012	Var. %
Consumo Humano Directo	782	1 068	36,7	39 167	25 620	-34,6
Fresco	635	1 050	65,6	33 352	21 474	-35,6
Congelado	147	18	-87,7	5 815	4 146	-28,7
Consumo Humano Indirecto	14 189	2 745	-80,7	387 916	217 477	-43,9
TOTAL	14 971	3 813	-74,5	427 083	243 097	-43,1

Fuente: Ministerio de la Producción.

Elaboración: BCRP Sucursal Arequipa- Dpto. de Estudios Económicos.

Desembarque de anchoveta para consumo industrial

(En miles de toneladas)

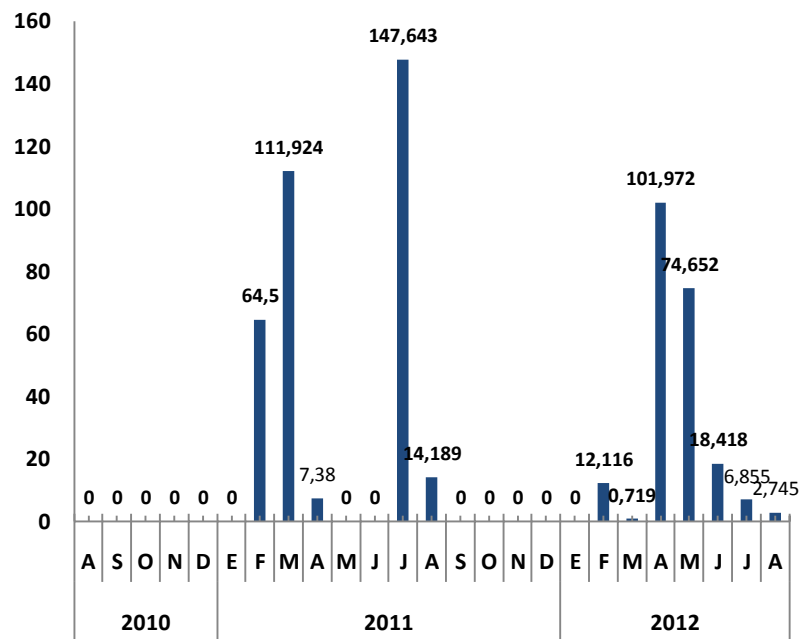



El valor minero en el acumulado del año fue menor en 10,0 por ciento, al caer la extracción de molibdeno (-26,3 por ciento), cobre (-11,3 por ciento), plomo (-10,5), entre otros.

Producción Minera Metálica

	AGOSTO			ENERO-AGOSTO		
	2011	2012	Var.%	2011	2012	Var.%
Minería Metálica						
Cobre (T.M.F)	25 472	25 564	0,4	210 766	186 946	-11,3
Oro (Kg.F.)	1 425	1 361	-4,5	11 864	10 850	-8,5
Plata (Kg.F.)	24 712	23 348	-5,5	192 839	190 107	-1,4
Plomo (T.M.F.)	744	846	13,7	6 784	6 071	-10,5
Zinc (T.M.F.)	1 009	1 017	0,8	8 462	8 232	-2,7
Molibdeno (T.M.F)	338	303	-10,4	3 466	2 553	-26,3
TOTAL 1/			-1,1			-10,0

1/ Var. En términos reales, a precios de 1994

Fuente: Ministerio de Energía y Minas.

Elaboración: BCRP Sucursal Arequipa - Dpto. de Estudios Económicos.



La producción manufacturera varió positivamente en 5,2 por ciento. La manufactura primaria presentó una contracción de -25,1 por ciento, determinada por la menor producción de conservas y congelado de pescado (-30,8 por ciento). En la no primaria la variación fue positiva en 18,6 por ciento, por la mayor producción de la Industria del hierro y acero (64,2 por ciento).

Indicador de Producción manufacturera 1/

(Índice de volumen físico: 1994=100)

	AGOSTO			ENERO-AGOSTO		
	2011	2012	Var.%	2011	2012	Var.%
MANUFACTURA PRIMARIA	266,4	199,8	-25	327,3	245,2	-25,1
Conservas y congelado de pescado	408,4	40,2	-90,1	1 784,4	1 234,1	-30,8
Harina y aceite de pescado	48,7	46,4	-4,7	120,2	96,9	-19,4
Productos de cobre	410,6	305,6	-25,6	443	329	-25,7
MANUFACTURA NO PRIMARIA	238,7	280	17,3	212,7	252,2	18,6
Alimentos, bebidas y tabaco	163,9	188,2	14,8	152,4	169,3	11,1
- Productos lácteos	27,6	40,5	46,8	31,2	40,2	29,1
- Molinería	188,2	183	-2,8	175	168,4	-3,8
- Cerveza y malta	318,1	378,8	19,1	289,3	329,6	13,9
- Bebidas no alcohólicas	586,1	678,5	15,8	523,2	609,3	16,5
Textiles	242,7	178,4	-26,5	216,3	205,1	-5,2
- Hilatura de fibras textiles	328	271	-17,4	280,6	321,8	14,7
- Fabricación de tejidos	166,3	0	n.a.	162,7	0	n.a.
- Prendas de vestir	123,7	88,8	-28,3	125	83,9	-32,9
Productos químicos y plásticos	177	126	-28,8	173,5	109,2	-37,1
- Pintura, barnices y lacas	261,7	222,7	-14,9	226	239,8	6,1
- Fabricación de productos plásticos	1 638,4	1 091,0	-33,4	1 669,7	849,2	-49,1
Minerales no metálicos	633,3	847,2	33,8	545,7	698,7	28
- Cemento	633,3	847,2	33,8	545,7	698,7	28
Industria de hierro y acero	455,1	678,9	49,2	367,6	603,6	64,2
- Productos metálicos	455,1	678,9	49,2	367,6	603,6	64,2
Industrias diversas	164,6	86,7	-47,3	150,2	99,8	-33,6
TOTAL	244,9	262,1	7	238,2	250,6	5,2

Industria según grandes ramas

Var %

(En puntos porcentuales)

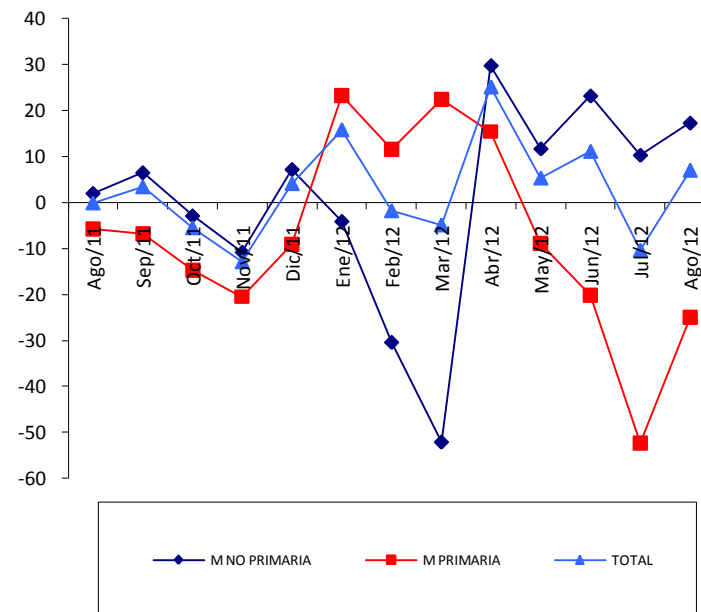

Fuente: Empresas Industriales.

Elaboración: BCRP Sucursal Arequipa- Dpto. de Estudios Económicos.



El número de turistas que visitó Arequipa durante en el acumulado del año, tuvo una variación positiva de 4,2 por ciento, determinado por el mayor flujo tanto de visitantes nacionales como extranjeros, quienes tuvieron un promedio de permanencia de 1,4 días.

Indicadores de turismo

	AGOSTO			ENERO-AGOSTO		
	2011	2012	Var.%	2011	2012	Var.%
Total arribos	155 906	157 874	1,3	1 072 939	1 118 192	4,2
. Nacionales	117 169	116 642	-0,4	874 335	891 783	2
. Extranjeros	38 737	41 232	6,4	198 604	226 409	14
Promedio de permanencia (días)	1,4	1,4		1,4	1,4	
. Nacionales	1,4	1,4		1,4	1,4	
. Extranjeros	1,5	1,5		1,5	1,5	

Elaboración: BCRP - Sucursal Arequipa - Dpto. de Estudios Económicos

Total de arribos (en miles)

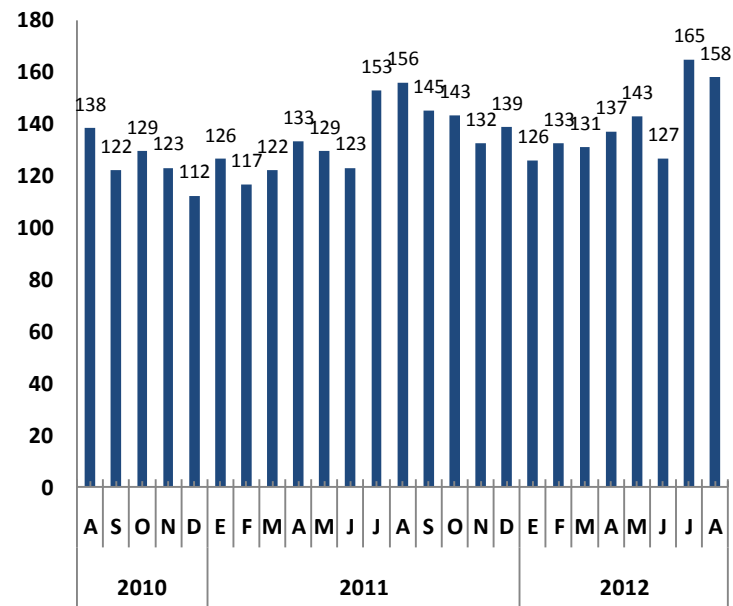



Los saldos de depósitos se incrementaron 14,8 por ciento. Las mayores captaciones correspondieron al Banco de Crédito (28,0 por ciento), Caja Arequipa (24,7por ciento), Banco Continental (10,3 por ciento), seguidos de Banco de la Nación (9,2 por ciento) y Scotiabank (6,6 por ciento).

Depósitos del Sistema Financiero

(Saldos en miles de nuevos soles)

	AGOSTO		Var. % 1/
	2011	2012	
Banco de la Nación	401 590	479 077	15,2
Empresas Bancarias	2 623 614	3 011 760	10,9
Instituciones de Microfinanzas	1 336 698	1 694 663	22,5
- Cajas Municipales	1 113 562	1 424 259	23,5
- Cajas Rurales	157 840	151 736	-7,1
- Financieras	65 296	118 668	75,6
TOTAL	4 361 902	5 185 500	14,8
Vista	1 043 308	1 249 660	15,7
Plazo	1 603 735	2 003 046	20,6
Ahorros	1 714 859	1 932 794	8,9
M/N	3 026 659	3 768 209	20,3
M/E	1 335 243	1 417 291	2,5

Depósitos del Sistema Financiero

Agosto 2011/2012

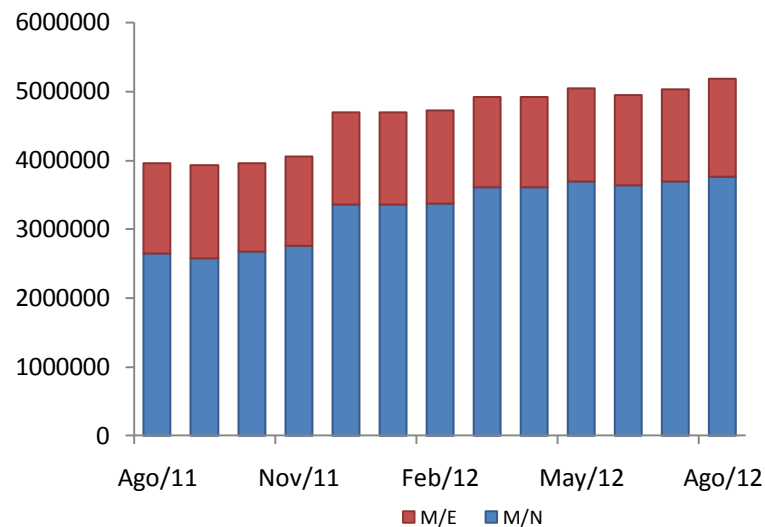

1/ Variación en términos reales.

Fuente: Superintendencia de Banca, Seguros y AFP.

Elaboración: BCRP Sucursal Arequipa- Dpto. de Estudios Económicos.



Las colocaciones crecieron en 19,3 por ciento. Las instituciones que registraron mayores saldos colocados fueron El Banco de Crédito (23,6 por ciento), Continental (15,6 por ciento), Caja Arequipa (15,4 por ciento) y Scotiabank (7,5 por ciento).

Crédito del Sistema Financiero

(Saldos en miles de nuevos soles)

	AGOSTO		Var. % 1/
	2011	2012	
Banco de la Nación	173 417	168 679	-6
Empresas Bancarias	3 142 388	3 908 683	20,2
Instituciones de Microfinanzas	1 703 016	2 121 273	20,3
- Cajas Municipales	895 652	1 173 315	26,5
- Cajas Rurales	201 367	175 737	-15,7
- Edpymes	142 975	136 913	-7,5
- Financieras	463 022	635 308	32,5
TOTAL	5 018 821	6 198 635	19,3
M/N	3 623 489	4 545 911	21,2
M/E	1 395 332	1 652 724	14,4

1/ Variación en términos reales.

Fuente: Superintendencia de Banca, Seguros y AFP.

Elaboración: BCRP Sucursal Arequipa- Dpto. de Estudios Económicos.

Créditos del Sistema Financiero

Agosto 2011/2012

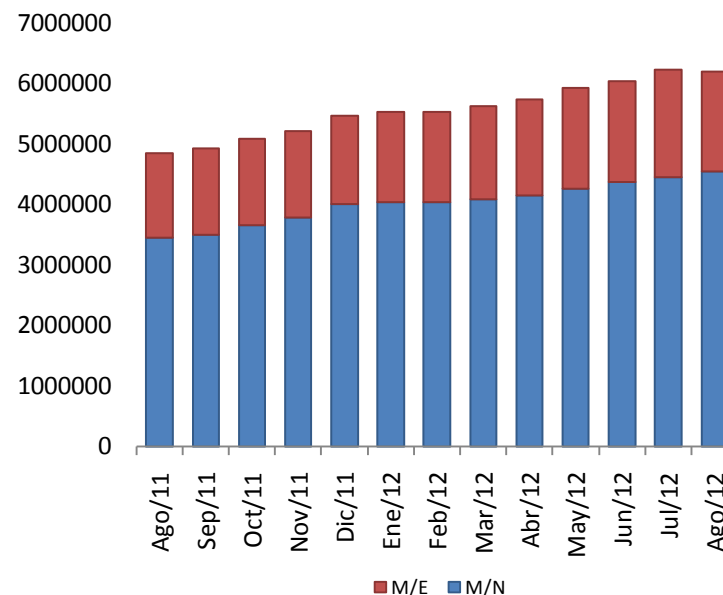



La cartera pesada del sistema financiero promedio 2,7 por ciento, mostrando un incremento de 0.3 con respecto al periodo anterior. Las empresas que registraron las tasas de morosidad más elevadas fueron las Edpymes, seguidas de las Empresas Financieras y Cajas Municipales .

Morosidad en el Sistema Financiero

(En % de las colocaciones brutas)

	AGOSTO		Variación %
	2011	2012	
Banco de la Nación	0,3	0,3	0
Empresas Bancarias	1,6	1,7	0,1
Agrobanco	2,6	3	0,4
Empresas Financieras	3,9	4,5	0,6
Cajas Municipales	4	4,2	0,2
Cajas Rurales	3,3	3,8	0,5
Edpymes	6,1	5,2	-0,9
TOTAL	2,4	2,7	0,3

Fuente: Instituciones Financieras

Elaboración: BCRP Sucursal Arequipa- Dpto. de Estudios Económicos.

Morosidad en el Sistema Financiero

(En % de las colocaciones brutas)

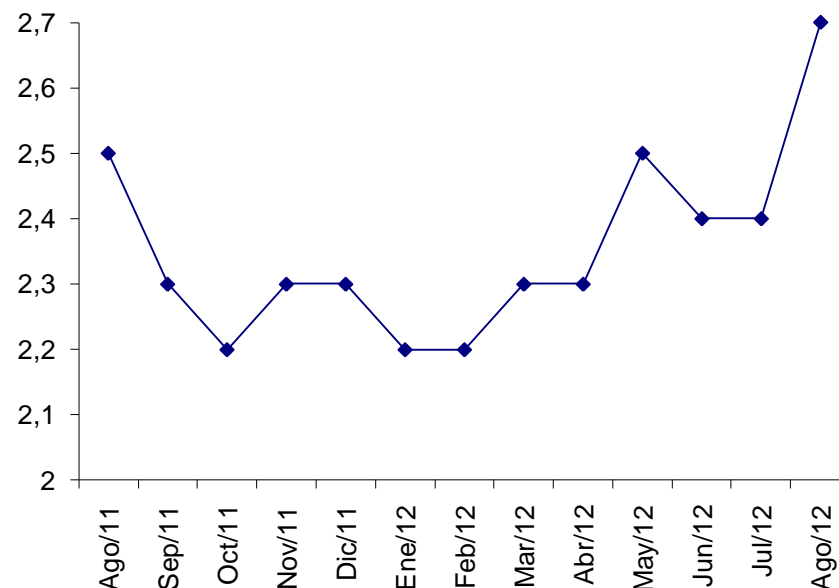



Noticias de inversión – Agosto

- Una colocación privada de \$ 2.9 millones de dólares, hizo la empresa canadiense Indico Resources, para la exploración de su proyecto de cobre y oro en el distrito de Ocoña en la región Arequipa. Este monto, corresponde a los trabajos que ayuden a determinar la posibilidad de explotación, siempre y cuando, se cuantifiquen reservas suficientes, y pasar a la otra etapa, indicaron voceros cercanos a la empresa. Indico Resources es una compañía de operaciones de exploración que se concentra en la exploración y explotación de depósitos de oro y cobre en América del Sur.

Fuente: <http://diariocorreo.pe/ultimas/noticias/719353/edicion+arequipa/empresa-canadiense-explora-oro-y-cobre-en-el>

- Tras una ardua pero prometedora espera, la Municipalidad Distrital de Cerro Colorado dio inicio la construcción de un importante paquete de obras valorizado en 10 millones 048 mil 350 nuevos soles, que beneficiaran a cerca de 30 mil pobladores del Cono Norte del distrito. Las obras son La I.E. José Luis Bustamante y Ribero, campo deportivo Víctor Andrés Belaunde Y el asfaltado en la margen derecha del Cono Norte. **Fuente: Diario El Pueblo, lunes 06 de agosto del 2012 (página 03)**

- Dado que el boom de la construcción continuará firme en nuestro país en los próximos años, Ladrillera el Diamante, tiene planificada para este año la construcción de una nueva planta de producción de ladrillo mecanizado donde invertirá 20 millones de dólares, según informó la gerente comercial de dicha ladrillera. La nueva planta sería construida en Uchumayo o Yarabamba y llegaría a producir 25 toneladas de ladrillos por mes, duplicando la producción actual que mensualmente llega a 10 toneladas, es decir 250 millares por día, entre ladrillo hueco y King Kong. En lo que va del año la demanda se ha incrementado un 40% en comparación al 2011, la nueva planta será construida en 2 etapas y generará 400 nuevos puestos de trabajo directo. Los empresarios de El Diamante también tienen como objetivo llegar al mercado extranjero, por ello antes de concluir el año empezarán la construcción de una planta en Poroy (Cusco), donde fabricaran tejas y ladrillo, apuntando su venta a Brasil. **Fuente: Diario El pueblo, martes 07 de agosto del 2012 (página 07)**



Noticias de inversión – Agosto

- El Municipio de Hunter invertirá aproximadamente 6 millones 591 mil nuevos soles para la ejecución de 26 proyectos aprobados en las sesiones de presupuesto participativo para el 2013. Las obras se realizarán en los rubros de saneamiento básico, construcción de muros de contención en las zonas altas, mejoramiento de los servicios educativos, pistas, veredas, bermas y alcantarillado, sin dejar de lado el equipamiento de áreas recreativas, implementación de laboratorios, apoyo y optimización de comedores populares. **Fuente: Diario El Pueblo, martes 07 de agosto del 2012 (página 04)**

- Cuando se creía que el mercado arequipeño estaba saturado con los tres megacentros comerciales que se abrieron en los últimos años, el sector ha tomado un nuevo impulso con una cartera de proyectos que superan los 30 millones de dólares, según la Cámara de Comercio e Industria de Arequipa (CCIA). Algunos centros comerciales como Wong y Plaza Norte en Cerro Colorado, están en plena ejecución. Otros como Wong en Yanahuara y Tottus en el Cercado, están a la espera de los permisos correspondientes. El gerente de la CCIA, sostiene que estas inversiones revelan que la Ciudad Blanca sigue siendo un mercado con grandes posibilidades para empresarios extranjeros y nacionales.

De las cuatro nuevas inversiones que se realizarán en la ciudad, la principal es Plaza Norte Arequipa, en el kilómetro 9 de la carretera a Yura, en el cruce de las avenidas Aviación con Vía de Evitamiento; el costo aproximado es de 11 millones de dólares. Asimismo se instalará en esta zona una plataforma de entidades bancarias, restaurantes, tiendas de electrodomésticos, farmacias, tiendas de ropa, centros ferreteros, entre otros. El grupo Quimera espera realizar en la región una inversión de 140 millones de dólares. Este dinero no solo será utilizado para la construcción de Plaza Norte, también será destinado al nuevo centro empresarial que edifica en Cerro Colorado. Asimismo, en los próximos dos años esta entidad invertirá en sectores de residencia, comercio, entretenimiento y hotelería. Otra de las próximas inversiones en Arequipa es la que efectuarán los representantes de la tienda Estilos. Se supo que esta empresa local adquirió las instalaciones de la ex curtiembre Pedro P. Díaz, ubicada en la avenida La Marina. Se estima que en este lugar se edifique un hotel o tienda comercial. **Fuente: <http://www.larepublica.pe/10-08-2012/se-viene-us-30-millones-de-inversion-en-negocio-retail>**



Noticias de inversión – Agosto

- El sector hotelero sigue creciendo en la región, porque con una inversión superior a los 15 millones de dólares, el grupo San Pablo, construirá un hotel boutique de 5 estrellas en la Ciudad Blanca y otro en el Valle del Colca. Para el próximo año, se ha previsto la inauguración de una moderna infraestructura, destinada a los ejecutivos. Para el caso del hotel boutique, se destinará entre 5 y 6 millones de dólares, con una categoría de 5 estrellas, que exige el cliente corporativo, y Arequipa representa una alta rotación de este tipo de clientes.

Fuente: <http://diariocorreo.pe/ultimas/noticias/851383/edicion+arequipa/modernos-hoteles-en-arequipa>

- Fuentes cercanas a la alta dirección de Cerro Verde confirmaron el interés de la empresa en financiar la construcción de los dos puentes y los dos túneles que necesita el proyecto de la nueva autopista Arequipa –La Joya, a través de la Ley de Obras por impuestos. Cerro Verde mostró su interés por utilizar los excedentes de sus utilidades mineras durante los años 2012 al 2014 en ejecutar la siguiente etapa de la carretera Arequipa – La Joya y la reconstrucción de la variante de Uchumayo. De concretarse esta asociación, la minera invertiría en los próximos 3 años alrededor de 180 millones de nuevos soles, para construir y asfaltar un tramo de 20 km de esta carretera. Adicionalmente ejecutaría otros proyectos con inversiones superiores a los 200 millones de soles a través de obras por impuesto. En tanto que la reconstrucción de la Variante de Uchumayo, desde el Puente San Isidro a la Vía de Evitamiento (4 km), se calcula que se invertirá un promedio de 25 millones de soles. **Fuente:** *El Frente del Sur, domingo 12 de agosto del 2012 (página 02)*

- El alcalde la provincia de Castilla, anunció la decisión de lanzar el proyecto “Carretera Ayo – Andamayo”, cuya inversión asciende a 20 millones de soles y que permitirá unir los pueblos de la zona alta con la capital Aplao, dejando de lado las peligrosas trochas que usan en la actualidad. El proyecto abarcaría unos 40 km de extensión. Actualmente se están rediseñando las bases del proyecto, para desarrollar el perfil y el expediente técnico y conseguir la viabilidad SNIP para colocarlo en la cartera de proyectos priorizados de Proinversión.

Fuente: *El frente del Sur, domingo 12 de agosto del 2012 (página 06)*



Noticias de inversión – Agosto

- Un vía ducto con una profundidad de 15 metros y una extensión de 1 kilómetro se construirá en la Av. Ejército en el primer trimestre del próximo año, así lo anunció el alcalde provincial. Este proyecto permitirá descongestionar la vía de ingreso al Cercado; costaría 200 millones de soles y se construiría desde la altura de la Clínica Arequipa hasta el sector de Chopería, en el distrito de Cerro Colorado. **Fuente: Diario Perú 21, lunes 13 de agosto del 2012 (página 07)**
- El puente Chilina, uno de los proyectos “Estrella” del Gobierno Regional de Arequipa, sufrirá un serio reajuste. La jefa del proyecto admitió no tener idea en cuanto puede incrementar el sobre costo de la obra. El presupuesto inicial era de 110 millones de soles; ahora el expediente técnico lo entregarán el 5 de septiembre y recién se sabrá su nuevo valor que puede incrementa al doble e incluso mucho más. **Fuente: Diario Perú 21, martes 14 de agosto del 2012 (página 05)**
- Un 40 por ciento de avance tienen las obras de instalación de las redes de desagüe, emisor y buzones, correspondiente a la primera etapa del mejoramiento y ampliación del sistema de agua potable y alcantarillado en el Cono norte del distrito de Mariscal Cáceres, provincia de Camaná. En esta etapa se invertirá 5 millones 363 mil 523.32 nuevos soles, y beneficiaran a 4 mil 980 personas. **Fuente: Diario El Pueblo, jueves 16 de agosto del 2012 (página 07)**
- El Ministro de Transporte y Comunicaciones precisó que el aeropuerto de Arequipa, Alfredo Rodríguez Ballón al 2015 podrá soportar la afluencia de 5 millones de pasajeros, cuando concluya la ampliación de 4 mil metros a 30 mil metros el terminal y mejoras en la pista de 3 mil metros cuadrados, que ya fueron sometidas a una evaluación con calificación favorable. Los trabajos en el aeropuerto pueden significar el desembolso de 135 millones de soles. Mientras concluyan los estudios, para atender la nueva demanda, se realizaran otras obras, para ampliar el terminal y rehabilitar la pista de aterrizaje, que demanda una inversión de 40 millones de soles. El MCT anunció que para Arequipa de su sector, durante el quinquenio, habrá una inversión de casi 780 millones de dólares. **Fuente: Diario EL Pueblo, viernes 17 de agosto el 2012 (página 03)**



Noticias de inversión – Agosto

- El consorcio de empresas Concesión Vial del Sur se hará cargo de la construcción de la carretera que irá desde el Desvío Quilca (Arequipa) hasta la Concordia (frontera con Chile) luego de ganar ayer (16 de agosto) una licitación convocada por Pro Inversión. Obtuvo la buena pro al ofrecer invertir US\$ 192 millones en obras del proyecto, además de US\$ 200 millones aproximados en mantenimiento de obras durante los 25 años que abarca la concesión. Entre los beneficios de esta nueva vía tenemos la integración terrestre entre las localidades de Arequipa, Moquegua y Tacna, lo que beneficiará a 1,5 millones de personas, asimismo integrará a la sierra y selva a través de dos ramales de la Interoceánica, facilitando el comercio con los países vecinos de Brasil y Chile. **Fuente: Suplemento Economía del Comercio, viernes 17 de agosto del 2012 (página 08)**
- El Municipio Distrital de Tiabaya, anunció el inicio de un nuevo paquete de obras con una inversión de más de 20 millones de soles. Entre las obras se encuentran; la construcción del complejo deportivo Katari en el pueblo tradicional de Los Tunales (2 millones 943 mil 118.60 soles – 180 días calendario); el mejoramiento del servicio de desagüe en el sector El Molino – Alto Perú Chusicani (377 mil 960.18 soles – 90 días calendario); el mejoramiento de las calles Junín y Alto el Molino en el poblado de Alata (1 millón 367 mil 203.44. nuevos soles – 150 días calendario); construcción del minihospital que atenderá las 24 horas en diferentes especialidades (7 millones 156 mil 12 soles – 1 año) y la construcción del estadio municipal de Tiabaya (36 millones de soles). **Fuente: Diario El Pueblo, lunes 20 de agosto del 2012 (página 02)**
- En corto plazo se acabará el deficiente nivel de transitabilidad en la ruta Sibayo-Tuti en la provincia de Caylloma, con las obras de mejoramiento y asfaltado que viene ejecutando y financiando el Gobierno Regional de Arequipa. Los trabajos que se encuentran a punto de culminar, se realizan en una extensión de 14.46 kilómetros, con una inversión superior a los 10 millones de soles, beneficiando a más de 5.000 personas; así como a turistas que visitan la zona. El proyecto dará mayor fluidez vehicular, facilitando el traslado de pasajeros y carga; generando una mejor calidad de vida de la población del área de referencia con una adecuada infraestructura vial.

Fuente: <http://diariocorreo.pe/ultimas/noticias/1012613/edicion+arequipa/asfalto-de-carretera-sibayo-tuti-mejorara-tra>



Noticias de inversión – Agosto

- Con la presencia del presidente regional de Arequipa, miles de habitantes del Cono Norte, y altos directivos de Sociedad Minera Cerro Verde, más de 170 mil habitantes de la margen derecha del Cono Norte celebraron que, desde hoy ya cuentan con el servicio de agua potable todo el día. Esto gracias a que la Planta de Tratamiento de Agua Potable La Tomilla II, empezó a operar oficialmente, y fue presentada por Cerro Verde, quien financió su construcción, a las principales autoridades de la región. La Planta de Tratamiento de Agua Potable "La Tomilla II", entra en funcionamiento a través de la enorme interconexión de redes primarias, secundarias, conexiones domiciliarias y reservorios de agua potable ejecutada por el Gobierno Regional de Arequipa, con una inversión de S/108'782,136.

Fuente: <http://diariocorreo.pe/ultimas/noticias/1047124/edicion+arequipa/planta-la-tomilla-ii-inicio-operaciones-benef>

- El presidente del directorio de la empresa Sedapar estimó que en setiembre la Oficina de Proyectos de Inversión de Sedapar otorgará viabilidad al proyecto de la planta de tratamiento de aguas residuales, en la zona de La Enlozada, ubicada a 4 kilómetros del distrito de Uchumayo, después de esta etapa, se procederá a la elaboración del expediente técnico que tomará aproximadamente 4 meses. El estudio será realizado por técnicos de Sedapar y de la empresa minera Cerro Verde. Según este plazo, la construcción de la planta en la quebrada de La Enlozada, iniciará en enero de 2013. La construcción tiene un costo aproximado de 250 millones de dólares que serán financiados por Cerro Verde.

Fuente: <http://www.larepublica.pe/23-08-2012/en-setiembre-daran-viabilidad-planta-de-agua-la-enlozada>

- La Cámara de Comercio confirmó que Arequipa será sede de la XXXI Convención Minera en el 2013 y anuncia que expositores se duplicarán en número durante el próximo cónclave minero y se espera un movimiento económico de 60 millones de dólares. Tal es así que el comité organizador en la ciudad, con ayuda de las cinco empresas mineras que desarrollan actividades de este tipo en la región invertirán inicialmente US\$ 3 millones para modernizar y mejorar el Centro de Convenciones de Cerro Juli, nueva sede de actividad. **Fuente:** *Diario El Pueblo, viernes 24 de agosto del 2012 (página 07)*



Noticias de inversión – Agosto

- El Gobierno Nacional de Perú se comprometió a invertir cerca de 500 millones de soles (US\$191 millones) para ejecutar un nuevo sistema integrado de transporte público en Arequipa, el proyecto consiste en establecer rutas primarias y secundarias, una unidad de recaudación, control e información y toda la infraestructura necesaria, consigna un comunicado de la cartera. Al mismo tiempo, el municipio concesionará un contrato por la adquisición de buses y la operación del sistema. A un nivel más general, la Región Arequipa recibirá 1.500 millones de soles del Ejecutivo entre el 2012 y el 2016 para financiar obras viales.

Fuente: <http://www.bnamericas.com/news/infraestructura/gobierno-invertira-us191mn-en-nuevo-sistema-de-transporte-publico-en-arequipa>

- Sedapar planifica una inversión de S/. 300 millones en cinco años, de los cuales 52 millones serán para el cambio de redes en Arequipa y provincias y también plantean nueva tecnología que no romperá calles, ni veredas para el cambio, sino que será intrusivo y elevará costos, pero reducirá tiempo y molestias; redes no se cambian más de 50 años. El presupuesto también estará destinado a la construcción de pequeñas plantas residuales en provincias. No descartan un incremento de tarifas que Sunass deberá evaluar con este nuevo proyecto de inversiones.

Fuente: *Diario El Pueblo, jueves 23 de agosto de 2012 (página 02)*

- Para la construcción de tres anillos viales la Municipalidad de Arequipa suscribirá un convenio de fideicomiso con la entidad financiera Interbank por un monto de 100 millones de soles; el dinero entregado por el banco permitirá ejecutar los intercambios viales, que no forman parte del Sistema Integrado de Transportes (SIT), en el Cercado y en algunos distritos. Sobre la modalidad de pago se comprometerá el dinero proveniente de las utilidades de la Caja Municipal de Arequipa y los cobros realizados por la comuna por el concepto de las papeletas de tránsito. El fideicomiso se deberá cancelar en el 2014 y los proyectos podrían iniciar a finales del presente año.

Fuente: *Diario Perú 21, sábado 25 de agosto del 2012 (página 06)*



Noticias de inversión – Agosto

- Unos 25 millones de dólares invertirá el sector hotelero en la construcción de al menos cinco establecimientos de cuatro y cinco estrellas en la ciudad sureña de Arequipa, anunció hoy el presidente de la Asociación de Hoteles y Restaurantes de Arequipa (Ahora). Refirió que algunas edificaciones empezaron a principios de 2012 y continuará en los próximos meses, y se prevé que entren en funcionamiento en setiembre de 2013 con ocasión de la 31ª Convención Minera que se desarrollará en esta jurisdicción. Indicó que en Arequipa hay 11,500 camas y con las nuevas inversiones hoteleras se elevará a 12,000 lo que permitirá recibir ampliamente a los miles de participantes del referido certamen.

Fuente: <http://www.andina.com.pe/Espanol/noticia-sector-hotelero-invertira-25-millones-arequipa-425942.aspx>

- La Agencia de la Inversión Privada (ProInversión), estableció que el 29 de noviembre se presentará las ofertas y se dará la buena pro de la licitación pública internacional para promover la inversión privada del proyecto energía de Centrales Hidroeléctricas (CH Molloco). El proyecto se ubica en las provincias de Caylloma y Castilla en la sierra de Arequipa; el factor competencia será el mayor porcentaje de participación en la producción de energía proveniente de la Central Molloco que pueda ofrecer el inversionista a Egasa. **Fuente:** *Diario El Pueblo, lunes 27 de agosto del 2012 (página 03)*

- La cadena arequipeña Franco, propietaria de supermercados y tiendas de descuento en la región, tiene entre sus planes desarrollar su propia financiera. Según el gerente de proyectos, este desarrollo se daría probablemente dentro de dos a tres años. “Actualmente ningún supermercado en el mundo genera mucha rentabilidad por los productos que vende, debido a que los márgenes netos son de solo 3% a 5%”, asevera el ejecutivo. Normalmente, el negocio de las cadenas de autoservicio viene por los aportes que hace el proveedor en el alquiler de cabecera de góndola, de espacios, eventos, encartes, entre otros; y, en segundo lugar, por el financiamiento a través de las tarjetas de crédito propias.

Fuente: <http://www.peru-retail.com/noticias/supermercados-franco-quiere-desarrollar-su-propia-financiera.html>



Noticias de inversión – Agosto

- Desde el primer trimestre del 2012, las aeronaves de combate de las Fuerzas Armadas, ubicadas La Joya - Arequipa, son intervenidas por técnicos franceses, expertos en aeronáutica, quienes utilizando moderna tecnología y están repotenciando y mejorando los equipos. En este programa se invierten 110 millones de dólares, cantidad solo destinada para mejorar las naves del Ala Área N 3. **Fuente: Diario Perú 21, Lunes 27 de agosto del 2012 (página 06)**
- El presidente del Instituto de Ingenieros de Minas del Perú (IIMP), después de una reunión sostenida con el alcalde de Arequipa, precisó que para preparar el evento Perumin se invertirán 2.5 millones de dólares. Con este dinero se superarán las observaciones de accesibilidad e infraestructura que se necesitan para adecuar las instalaciones del Campo Ferial Cerro Juli a las necesidades planteadas por los organizadores. El dinero lo asumirá la asociación empresarial, municipio y organizadores. Para la edición 31 de Perumin, en setiembre de 2013, se prevé un crecimiento de 20%. Se esperan entre 13 mil y 14 mil inscritos, con la participación de 30 delegaciones de diferentes países, por primera vez participa China. Además se contará con mil 720 stands, cuando el 2011 se tuvo solo mil 300. **Fuente: <http://www.larepublica.pe/28-08-2012/invertiran-us-25-millones-para-mejorar-capacidad-de-cerro-juli-en-convencion>**
- El presidente de la Asociación de Hoteles, Restaurantes y Afines (Ahora), indicó que la Conferencia Anual de Ejecutivos (CADE) de este año generará un movimiento de alrededor de 2 millones de soles en servicios hoteleros y de restaurantes. Indicó que para este evento a realizarse del jueves 29 de noviembre al sábado 01 de diciembre en el Centro de Convenciones de Cerro Juli, se han reservado al momento el 80% de las mil 200 camas necesarias para el alojamiento de los ejecutivos. "Cada uno de ellos invierte al menos 1,000 dólares en su visita a nuestra ciudad", indicó. **Fuente: <http://www.larepublica.pe/30-08-2012/arequipa-cade-movera-2-millones-de-soles-en-servicios-de-alojamiento>**



Noticias de inversión – Agosto

- El presidente de la Asociación de Hoteles, Restaurantes y Afines (Ahora), precisó que actualmente en la ciudad se están terminando de construir 3 hoteles de 5 estrellas, siendo estos el Sonesta que operará en la Torre Quimera, el Aranwa en el palacio Ricketts y el Costa del Sol en la calle Cruz Verde. No obstante no serán los únicos establecimientos con esta categoría, porque a mediano plazo estarían implementándose 2 hoteles más de la misma categoría. La construcción de estos edificios alcanzará los 25 millones de dólares; estos cinco establecimientos aportarán a la ciudad mil camas más para alojar el turismo de primera clase que últimamente ha incrementado considerablemente en Arequipa. **Fuente: Diario El Pueblo, domingo 02 de setiembre del 2012 (página 15)**
- El próximo 7 de setiembre iniciarán los trabajos de asfaltado de lo que será la nueva carretera hacia Arequipa, en la ruta Mañazo, Vilque, Huataquita, que consta de más de 50 kilómetros. A través de esta vía se reducirá el tiempo de viaje a la Ciudad Blanca (que actualmente dura 6 horas) en aproximadamente una hora, porque ya no será necesario pasar por Juliaca en el trayecto. Los trabajos están a cargo del Consorcio “Mañazo”, que ya firmó un contrato con el Ministerio de Transportes y Comunicaciones (MTC). El alcalde de Puno, señaló que la vía, que costará más de 28 millones de soles estará habilitada dentro de 330 días calendarios, tiempo en el que debe quedar expedita para las empresas de transportes que cubren la ruta hacia Arequipa.
Fuente: <http://www.larepublica.pe/31-08-2012/asfaltaran-nueva-carretera-en-la-ruta-puno-arequipa>
- A fines de octubre o a comienzos de noviembre, Southern Copper presentará un nuevo Estudio de Impacto Ambiental (EIA) para intentar desarrollar el proyecto Tía María, suspendido el año pasado debido a conflictos por el uso del agua. El presidente de la minera, dijo a Reuters que “si el Ministerio de Energía y Minas aprueba el estudio a principios del próximo año, Tía María podría entrar en producción en 2015”. El proyecto involucrará una inversión de US\$1,000 millones y permitirá que la compañía aumente su producción en 120 mil toneladas al año.
Fuente: <http://peru21.pe/economia/proyecto-tia-maria-octubre-2040778>