



**BANCO CENTRAL DE RESERVA DEL PERÚ**

# **Tacna: Síntesis de Actividad Económica - Diciembre 2011-**

**Departamento de Estudios Económicos  
Sucursal Arequipa**

*Febrero de 2012*



El Indicador Regional Económico mostro en el año un ligero crecimiento de 0,2 por ciento, siendo los sectores más dinámicos agropecuario (15,3 por ciento), y servicios financieros (26,7 por ciento)

## Indicador de Actividad Económica Regional 1/ 2/ (Variación porcentual respecto a similar período año anterior)

	PONDERACION 3/	2011 ENERO-DICIEMBRE
<b>Agropecuario</b>	<b>6,7</b>	<b>15,3</b>
Agrícola	83,8	12,0
Pecuario	16,2	27,3
<b>Minería</b>	<b>18,1</b>	<b>-6,9</b>
<b>Electricidad y Agua</b>	<b>0,7</b>	<b>-3,1</b>
<b>Ss. Gubernamentales</b>	<b>6,8</b>	<b>-0,3</b>
<b>Servicios Financieros</b>	<b>1,8</b>	<b>26,7</b>
<b>TOTAL</b>	<b>34,1</b>	<b>0,2</b>

1/ Es un indicador parcial de la actividad económica de la región que alcanza una cobertura de 34.1 por ciento del valor agregado bruto de la producción regional según cifras del INEI.

2/ Actualizado con información al 10 de Enero de 2012.

3/ Considera la estructura productiva de la región para el año 2007 según cifras del INEI. En el caso de los servicios financieros se considera como ponderación el promedio nacional para dicho año (1,8 por ciento). Fuente: Ministerio de Agricultura, Ministerio de la Producción, Ministerio de Energía y Minas, Organismo Supervisor de la Inversión en Energía y Minería, Entidad Prestadora de Servicios de Saneamiento Tacna S.A., Ministerio de Comercio Exterior y Turismo, Superintendencia Nacional de Administración Tributaria, Ministerio de Energía y Minas, Superintendencia de Administración Tributaria y AFPs. Instituciones Financieras.

Elaboración: BCRP Sucursal Arequipa- Dpto. de Estudios Económicos.

## Contribución al crecimiento Ene.-Dic. 2011/2010 del Indicador de Actividad Económica, según sector (En puntos porcentuales)

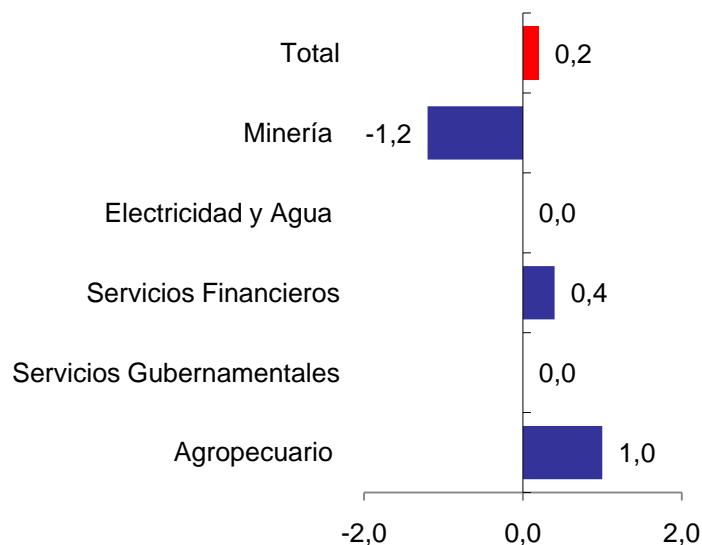



El indicador positivo del sub-sector agrícola (29,2) se debió a mayores volúmenes de producción de ajo (571,8 por ciento), papa (220,8 por ciento), maíz amiláceo(195,5 por ciento) y zapallo (597,6 por ciento), entre otros

Producción de principales productos agrícolas  
(En toneladas)

	DICIEMBRE			ENERO-DICIEMBRE		
	2010	2011	Var.%	2010	2011	Var.%
<b>Sub sector agrícola</b>			<b>29,2</b>			<b>12,0</b>
Alfalfa	22 255	21 635	-2,8	263 677	237 716	-9,8
Ají	0	0	0,0	11 333	8 142	-28,2
Ajo	71	477	571,8	213	487	128,6
Cebolla	783	818	4,5	29 574	22 809	-22,9
Maíz Amiláceo	66	195	195,5	2 126	1 817	-14,5
Maíz Chala	8 105	7 663	-5,5	86 077	115 991	34,8
Maíz Choclo	115	193	67,8	1 251	1 104	-11,8
Olivo	0	0	0,0	44 670	54 748	22,6
Orégano	0	126	100,0	5 534	5 508	-0,5
Papa	101	324	220,8	8 036	6 432	-20,0
Pimiento páprika	0	0	0,0	1 015	953	-6,1
Tomate	313	700	123,6	3 169	4 971	56,9
Vid	0	0	0,0	5 952	6 591	10,7
Zapallo	165	1 151	597,6	2 123	3 567	68,0
<b>Sub-sector Pecuario</b>			<b>-4,4</b>			<b>27,3</b>
Carne de ave	1 188	992	-16,5	8 340	12 873	54,4
Leche	2 163	2 239	3,5	25 426	25 531	0,4
<b>SECTOR AGROPECUARIO</b>			<b>12,0</b>			<b>15,3</b>

Participación de principales productos Agropecuarios  
( Enero- Diciembre2011)

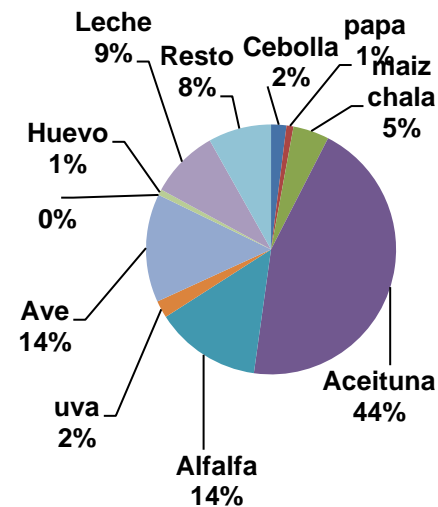

Fuente: Ministerio de Agricultura  
Elaboración: BCRP Sucursal Arequipa-Dpto. de Estudios Económicos.



La campaña agrícola de siembras 2011/2012, reportó algunos desfases, por el factor clima; en el mes se instalaron 655 hectáreas, superior en 3,3 por ciento al mismo período comparativo. Las mayores extensiones correspondieron a ají (433,3 por ciento) y tomate (25 por ciento) principalmente. Mientras que los cultivos que contrajeron sus áreas fueron: maíz choclo (45,5 por ciento) y maíz amiláceo (81,6 por ciento).

**Campaña agrícola - Superficie sembrada 1/  
(Hectáreas)**

CULTIVOS	DICIEMBRE			CAMPAÑA AGRICOLA 1/	
	2010	2011	Var. %	2010/2011	2011/2012
Alfalfa	0	0	-	42	19
Ají	12	64	433.3	751	1 232
Ajo	0	4	-	1	41
Cebolla	236	126	-46.6	457	622
Maíz amiláceo	49	9	-81.6	486	533
Maíz chala	158	197	24.7	1 010	957
Maíz choclo	11	6	-45.5	74	71
Olivo	0	19	-	3 436	872
Papa	17	14	-17.6	277	398
Pimiento páprika	21	16	-23.8	127	126
Tomate	8	10	25.0	51	94
Vid	0	0	-	23	14
Zapallo	0	6	-	32	54
Otros	122	184	50.8	506	830
<b>TOTAL</b>	<b>634</b>	<b>655</b>	<b>3,31</b>	<b>7 273</b>	<b>5 863</b>

**Disponibilidad De Agua En Reservorios 1/  
(miles de m3)**

REPRESAS Y LAGUNAS	DICIEMBRE		Var. %
	2010	2011	
Represa Paucarani	170	3 800	2 135,3
Represa Jarumas	401	7 970	1 887,5
Laguna Condorpico	0	480	100,0
Laguna Casiri	0	1 600	100,0
Laguna Aricota	164 830	181 050	9,8

1/ al último día del mes

Fuente: Ministerio de Agricultura.

Elaboración: BCRP Sucursal Arequipa - Dpto. de. Estudios Económicos.

1/ Enero - Diciembre

Fuente: Ministerio de Agricultura.

Elaboración: BCRP Sucursal Arequipa - Dpto. de. Estudios Económicos.



El valor de la actividad minera cayo en 15,3 por ciento, como consecuencia de la menor producción de oro (- 30,0 por ciento), además de cobre (-15,7 por ciento) y molibdeno (-13,2 por ciento).

## Producción Minera Metálica

	DICIEMBRE			ENERO-DICIEMBRE		
	2010	2011	Var.%	2010	2011	Var.%
<b>Minería Metálica</b>						
Cobre (T.M.F)	15 579	13 133	-15,7	166 394	152 216	-8,5
Oro (Kg.F.)	10	7	-30,0	94	89	-5,3
Plata (Kg.F.)	5 411	5 030	-7,0	56 030	53 106	-5,2
Molibdeno (T.M.F )	463	402	-13,2	4 829	5 363	11,1
<b>TOTAL 1/</b>			<b>-15,3</b>			<b>-6,9</b>

1/ Var. En términos reales, a precios de 1994

Fuente: Ministerio de Energía y Minas.

Elaboración: BCRP Sucursal Arequipa - Dpto. de Estudios Económicos.



El número de turistas que visitó Tacna aumento 8,7 por ciento, debido al incremento del turismo extranjero, cuyos visitantes procedieron en su mayoría de Chile (90,5 por ciento); el promedio de permanencia de los visitantes fue de 1,3 días.

Indicadores de turismo

	DICIEMBRE			ENERO-DICIEMBRE		
	2010	2011	Var.%	2010	2011	Var.%
<b>Total arribos</b>	<b>30 030</b>	<b>32 633</b>	<b>8,7</b>	<b>363 768</b>	<b>397 035</b>	<b>9,1</b>
. Nacionales	23 340	24 792	6,2	276 785	283 542	2,4
. Extranjeros	6 690	7 841	17,2	86 983	113 493	30,5
<b>Promedio de permanencia (días)</b>	<b>1,3</b>	<b>1,3</b>		<b>1,4</b>	<b>1,4</b>	
. Nacionales	1,3	1,3		1,3	1,3	
. Extranjeros	1,4	1,4		1,4	1,4	

Fuente: Ministerio de Comercio Exterior y Turismo.

Elaboración: BCRP Sucursal Arequipa - Dpto. de Estudios Económicos

Total de arribos (en miles)

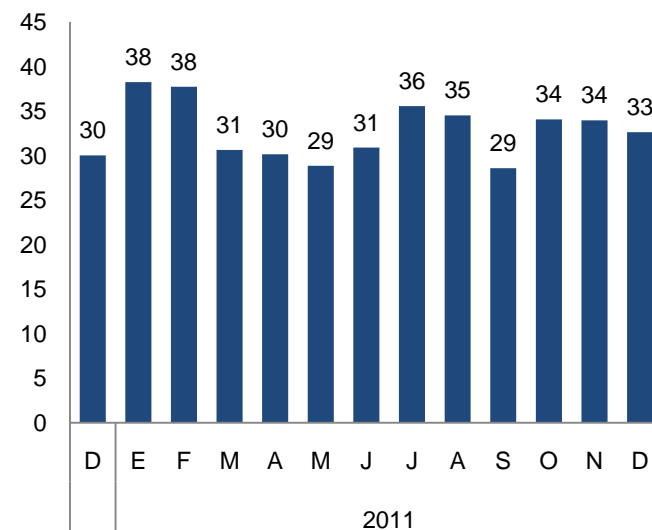



Los saldos de depósitos tuvieron una variación positiva de 32,2 por ciento, están constituidos en 75,4 por ciento por moneda nacional. Las mayores captaciones correspondieron al Banco de la Nación con 27,6 por ciento, Caja Municipal de Ahorro y Crédito de Tacna con 20,2 por ciento, Banco de Crédito con 14,8 por ciento y Scotiabank con 13,4 por ciento.

## Depósitos del Sistema Financiero

(Saldos en miles de nuevos soles)

	DICIEMBRE		Var. % 1/
	2010	2011	
Banco de la Nación	0	367 446	n.a.
Empresas Bancarias	652 731	627 064	-8,3
Instituciones No Bancarias	308 953	337 481	4,3
- Cajas Municipales	278 309	307 772	5,6
- Cajas Rurales	27 738	24 427	-15,9
- Financieras	2 906	5 282	73,5
<b>TOTAL</b>	<b>961 684</b>	<b>1 331 991</b>	<b>32,2</b>
Vista	158 864	456 953	174,6
Plazo	465 319	476 439	-2,2
Ahorros	337 501	398 599	12,8
M/N	649 848	1 003 978	47,5
M/E	311 836	328 013	0,4

## Depósitos del Sistema Financiero

(Saldos en miles de nuevos soles)

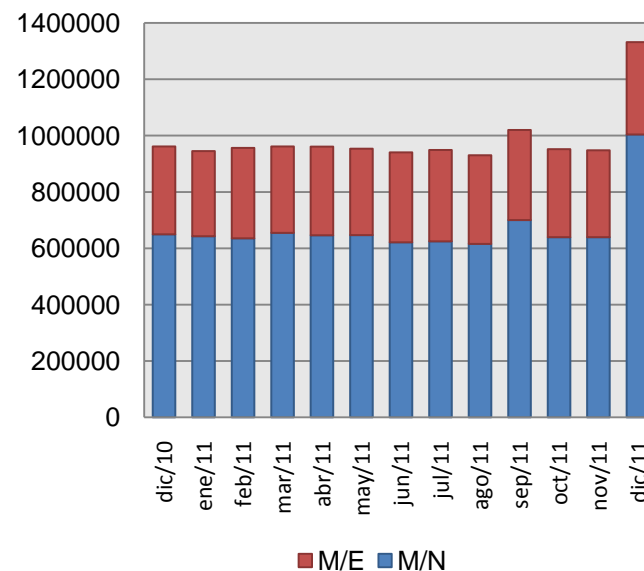

1/ Variación en términos reales.

Fuente: Superintendencia de Banca, Seguros y AFP.

Elaboración: BCRP Sucursal Arequipa- Dpto. de Estudios Económicos.



Las colocaciones aumentaron 21,2 por ciento, las mismas que están conformadas en 67,5 por ciento por moneda nacional . Las instituciones que colocaron mayores montos fueron La Caja Municipal de Ahorro y Crédito de Tacna con 20,1 por ciento, seguida de los bancos de Crédito con 18,8 por ciento y Continental con 12,1 por ciento.

### Crédito del Sistema Financiero

(Saldos en miles de nuevos soles)

	DICIEMBRE		Var. % 1/
	2010	2011	
Banco de la Nación	0	42 106	n.a.
Empresas Bancarias	569 577	694 708	16,4
Empresas No Bancarias	397 180	490 910	18,0
- Cajas Municipales	250 970	339 383	29,1
- Cajas Rurales	92 280	62 923	-34,9
- Edpymes	8 578	9 943	10,7
- Financieras	45 352	78 661	65,6
<b>TOTAL</b>	<b>966 757</b>	<b>1 227 724</b>	<b>21,2</b>
M/N	615 805	828 237	28,4
M/E	350 952	399 487	8,7

### Créditos del Sistema Financiero

(Saldos en miles de nuevos soles)

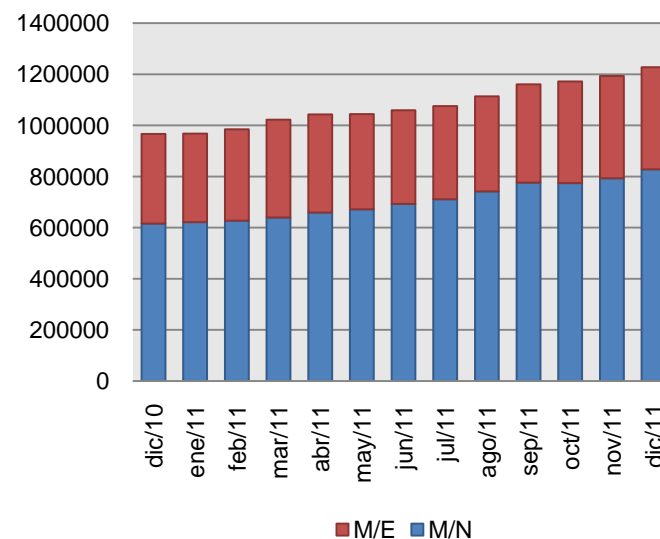

1/ Variación en términos reales.

Fuente: Superintendencia de Banca, Seguros y AFP.

Elaboración: BCRP Sucursal Arequipa- Dpto. de Estudios Económicos.





La cartera pesada del sistema financiero promedio 2,3 por ciento, habiendo aumentado 0,1 puntos en comparación a similar lapso del año anterior. Las entidades que reportaron las tasas más altas fueron las Edpymes, seguidas de las Cajas Rurales y las Cajas Municipales de Ahorro y Crédito.

**Morosidad en el Sistema Financiero 1/**  
(en % de las colocaciones brutas)

	DICIEMBRE		Variación
	2010	2011	
Banco de la Nación	0,3	0,4	0,1
Empresas Bancarias	1,9	1,9	0,0
Empresas Financieras	2,3	2,2	-0,1
Cajas Municipales	2,4	2,9	0,5
Cajas Rurales	3,8	3,5	-0,3
Edpymes	16,2	8,4	-7,8
<b>TOTAL</b>	<b>2,2</b>	<b>2,3</b>	<b>0,1</b>

1/ Cartera pesada = créditos vencidos + créditos en cobranza judicial/colocaciones brutas.

Fuente: Superintendencia de Banca y Seguros.

Elaboración: BCRP Sucursal Arequipa – Dpto. de Estudios Económicos.

**Morosidad en el Sistema Financiero**  
(en % de las colocaciones brutas)

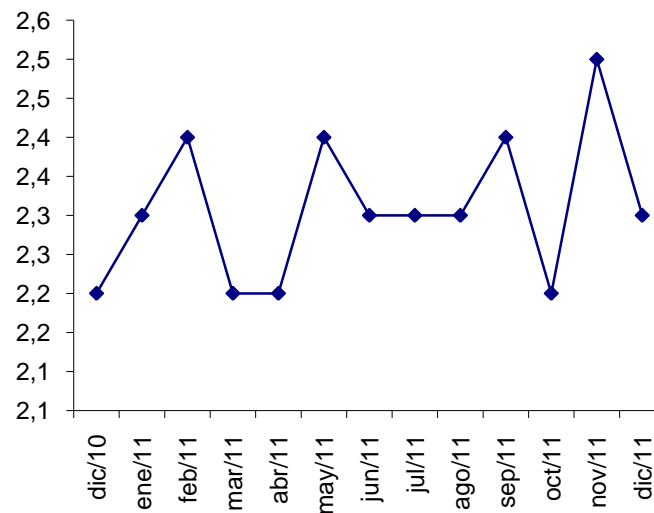



## Noticias de Inversión-Diciembre

---

- El Gobierno Regional de Tacna presentó seis grandes proyectos cuya inversión bordea los S/. 3 mil millones, ante el empresariado nacional y extranjero que participó en el Foro de Inversión: Perú Regiones 2011, organizado por Pro Inversión. Entre ellos destaca el puerto Almirante Miguel Grau, que refiere una inversión de US\$ 600,0 millones. Su perfil ya fue aprobado por la Autoridad Portuaria Nacional y en 2012 ingresará al Plan de Desarrollo Portuario Nacional.