



**BANCO CENTRAL DE RESERVA DEL PERÚ**

# **Tacna: Síntesis de Actividad Económica - Noviembre 2011-**

**Departamento de Estudios Económicos  
Sucursal Arequipa**

*Enero de 2012*



El Indicador Regional Económico en los once meses del año cayó 0,2 por ciento, al variar negativamente los sectores minería (6,0 por ciento), electricidad y agua (2,8 por ciento) y servicios gubernamentales (3,1 por ciento).

**Indicador de Actividad Económica Regional 1/ 2/**  
(Variación porcentual respecto a similar período año anterior)

	PONDERACION 3/	2011 ENERO-NOVIEMBRE
<b>Agropecuario</b>	<b>6,7</b>	<b>15,5</b>
Agrícola	83,8	11,6
Pecuario	16,2	31,2
<b>Minería</b>	<b>18,1</b>	<b>-6,0</b>
<b>Electricidad y Agua</b>	<b>0,7</b>	<b>-3,8</b>
<b>Ss. Gubernamentales</b>	<b>6,8</b>	<b>-3,1</b>
<b>Servicios Financieros</b>	<b>1,8</b>	<b>6,3</b>
<b>TOTAL</b>	<b>34,1</b>	<b>-0,2</b>

1/ Es un indicador parcial de la actividad económica de la región que alcanza una cobertura de 34.1 por ciento del valor agregado bruto de la producción regional según cifras del INEI.

2/ Actualizado con información al 10 de Enero de 2012.

3/ Considera la estructura productiva de la región para el año 2007 según cifras del INEI. En el caso de los servicios financieros se considera como ponderación el promedio nacional para dicho año (1,8 por ciento). Fuente: Ministerio de Agricultura, Ministerio de la Producción, Ministerio de Energía y Minas, Organismo Supervisor de la Inversión en Energía y Minería, Entidad Prestadora de Servicios de Saneamiento Tacna S.A., Ministerio de Comercio Exterior y Turismo, Superintendencia Nacional de Administración Tributaria, Ministerio de Energía y Minas, Superintendencia de Administración Tributaria y AFPs. Instituciones Financieras.

Elaboración: BCRP Sucursal Arequipa- Dpto. de Estudios Económicos.

**Contribución al crecimiento Ene.-Nov. 2011/2010 del Indicador de Actividad Económica, según sector**  
(En puntos porcentuales)

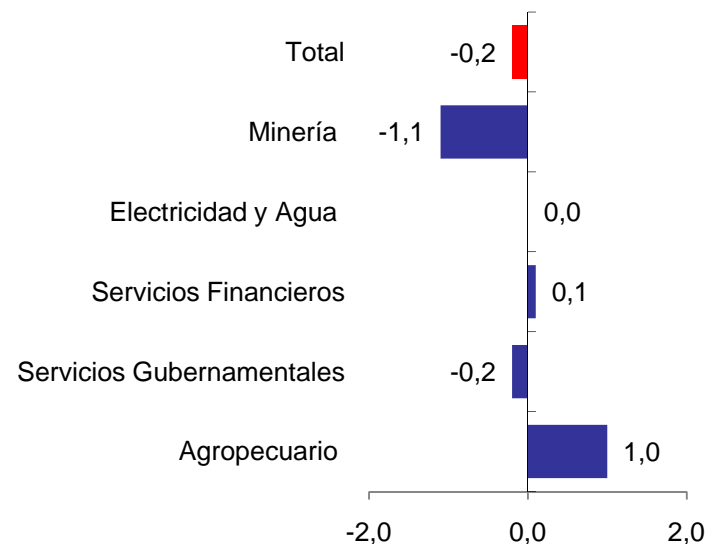



El indicador positivo del sub-sector agrícola (28,9) se debió a mayores volúmenes de producción de orégano (113,8 por ciento), tomate (132,1 por ciento), y papa (48,4 por ciento).

**Producción de principales productos agrícolas**  
(En toneladas)

	NOVIEMBRE			ENERO-NOVIEMBRE		
	2010	2011	Var.%	2010	2011	Var.%
<b>Sub sector agrícola</b>			<b>28,9</b>			<b>11,6</b>
Alfalfa	21 915	20 127	-8,2	241 422	216 081	-10,5
Ají	0	0	0,0	11 103	8 142	-26,7
Ajo	22	0	-100,0	142	10	-93,0
Cebolla	680	647	-4,9	28 301	21 991	-22,3
Maíz Amiláceo	113	43	-62,0	2 060	1 568	-23,9
Maíz Chala	7 529	8 994	19,5	77 972	108 328	38,9
Maíz Choclo	105	66	-37,1	1 136	911	-19,8
Olivo	0	0	0,0	44 670	54 748	22,6
Orégano	961	2 055	113,8	5 534	5 368	-3,0
Papa	215	319	48,4	7 935	6 316	-20,4
Pimiento páprika	0	0	0,0	1 015	953	-6,1
Tomate	280	650	132,1	2 856	4 271	49,5
Vid	0	0	0,0	5 952	6 591	10,7
Zapallo	222	58	-73,9	1 958	2 416	23,4
<b>Sub-sector Pecuario</b>			<b>-3,5</b>			<b>31,2</b>
Carne de ave	966	937	-3,0	7 152	11 881	66,1
Leche	2 136	2 157	1,0	23 263	23 276	0,1
<b>SECTOR AGROPECUARIO</b>			<b>14,4</b>			<b>15,5</b>

**Participación de principales productos Agropecuarios**  
( Enero- Octubre 2011)

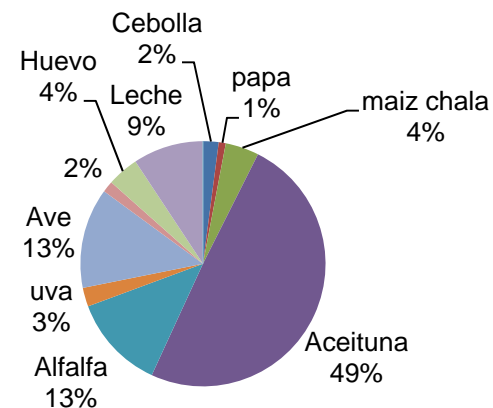

Fuente: Ministerio de Agricultura  
Elaboración: BCRP Sucursal Arequipa-Dpto. de Estudios Económicos.



La campaña agrícola de siembras 2011/2012, reportó algunos desfases, por el factor clima; en el mes se instalaron 1289 hectáreas, superior en 59,5 por ciento al mismo período comparativo. Las mayores extensiones correspondieron a ají (94,7 por ciento) y maíz chala (36 por ciento), principalmente. Mientras que los cultivos que contrajeron sus áreas fueron: maíz choclo (66,7 por ciento), maíz amiláceo (61,5 por ciento).

## Campaña agrícola - Superficie sembrada 1/ (Hectáreas)

CULTIVOS	NOVIEMBRE			CAMPAÑA AGRICOLA 1/	
	2010	2011	Var. %	2010/2011	2011/2012
Alfalfa	1	0	-100.0	42	19
Ají	131	255	94.7	687	1 180
Ajo	0	0	-	1	37
Cebolla	109	236	116.5	221	496
Maíz amiláceo	104	40	-61.5	437	524
Maíz chala	200	272	36.0	852	760
Maíz choclo	9	3	-66.7	63	65
Olivo	60	250	316.7	3 436	853
Papa	78	47	-39.7	260	378
Pimiento páprika	23	38	65.2	106	110
Tomate	8	12	50.0	43	84
Vid	0	1	-	23	14
Zapallo	5	6	20.0	32	46
Otros	80	129	61.3	436	634
<b>TOTAL</b>	<b>808</b>	<b>1 289</b>	<b>59.5</b>	<b>5 200</b>	<b>3 601</b>

1/ Agosto - Noviembre

Fuente: Ministerio de Agricultura.

Elaboración: BCRP Sucursal Arequipa - Dpto. de. Estudios Económicos.

## Disponibilidad De Agua En Reservorios 1/ (miles de m3)

REPRESAS Y LAGUNAS	NOVIEMBRE		Var. %
	2010	2011	
Represa Paucarani	331	4 200	1 168,9
Represa Jarumas	383	9 310	2 330,8
Laguna Condorpico	0	470	100,0
Laguna Casiri	200	1 400	600,0
Laguna Aricota	167 650	182 320	8,8

1/ al último día del mes

Fuente: Ministerio de Agricultura.

Elaboración: BCRP Sucursal Arequipa - Dpto. de. Estudios Económicos.



El valor de la actividad minera cayó en 18,1 por ciento, como consecuencia de la menor producción de cobre (-24,8 por ciento), además de plata (-31,9 por ciento) y molibdeno (-61,8 por ciento).

## Producción Minera Metálica

	NOVIEMBRE			ENERO-NOVIEMBRE		
	2010	2011	Var.%	2010	2011	Var.%
<b>Minería Metálica</b>						
Cobre (T.M.F)	16 429	12 350	-24,8	150 815	139 083	-7,8
Oro (Kg.F.)	9	6	-33,3	84	82	-2,4
Plata (Kg.F.)	6 100	4 157	-31,9	50 619	48 076	-5,0
Molibdeno (T.M.F)	484	783	61,8	4 366	4 961	13,6
<b>TOTAL 1/</b>			<b>-18,1</b>			<b>-6,0</b>

1/ Var. En términos reales, a precios de 1994

Fuente: Ministerio de Energía y Minas.

Elaboración: BCRP Sucursal Arequipa - Dpto. de Estudios Económicos.



El número de turistas que visitó Tacna aumentó 8,5 por ciento, debido al incremento del turismo extranjero, cuyos visitantes procedieron en su mayoría de Chile (86,9 por ciento) y en menor medida de Colombia y Argentina; el promedio de permanencia de los visitantes fue de 1,4 días.

## Indicadores de turismo

	NOVIEMBRE			ENERO-NOVIEMBRE		
	2010	2011	Var.%	2010	2011	Var.%
<b>Total arribos</b>	<b>31 276</b>	<b>33 947</b>	<b>8,5</b>	<b>333 738</b>	<b>362 980</b>	<b>8,8</b>
. Nacionales	24 707	25 714	4,1	253 445	258 851	2,1
. Extranjeros	6 569	8 233	25,3	80 293	104 129	29,7
<b>Promedio de permanencia (días)</b>	<b>1,4</b>	<b>1,4</b>		<b>1,4</b>	<b>1,4</b>	
. Nacionales	1,4	1,3		1,4	1,3	
. Extranjeros	1,4	1,5		1,4	1,5	

Fuente: Ministerio de Comercio Exterior y Turismo.

Elaboración: BCRP Sucursal Arequipa - Dpto. de Estudios Económicos

## Total de arribos (en miles)

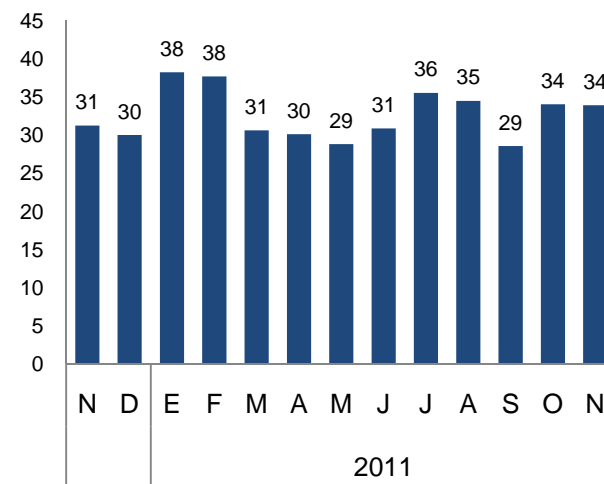



Las colocaciones aumentaron 19,8 por ciento, las mismas que están conformadas en 66,5 por ciento por moneda nacional. Las instituciones que colocaron mayores montos fueron la Caja Municipal de Ahorro y Crédito de Tacna (20,4 por ciento), seguida de los bancos de Crédito (19,7 por ciento) y Continental (12,2 por ciento).

## Crédito del Sistema Financiero

(Saldos en miles de nuevos soles)

	NOVIEMBRE		Var. % 1/
	2010	2011	
Empresas Bancarias	558 111	687 743	17,8
Instituciones de Microfinanzas	393 537	505 571	22,8
- Cajas Municipales	249 404	331 801	27,1
- Cajas Rurales	92 961	89 110	-8,4
- Edpymes	8 601	9 496	5,5
- Financieras	42 571	75 164	68,7
<b>TOTAL</b>	<b>951 648</b>	<b>1 193 314</b>	<b>19,8</b>
M/N	606 006	793 341	25,1
M/E	345 642	399 973	10,6

1/ Variación en términos reales.

Fuente: Superintendencia de Banca, Seguros y AFP.

Elaboración: BCRP Sucursal Arequipa- Dpto. de Estudios Económicos.

## Créditos del Sistema Financiero

(Saldos en miles de nuevos soles)

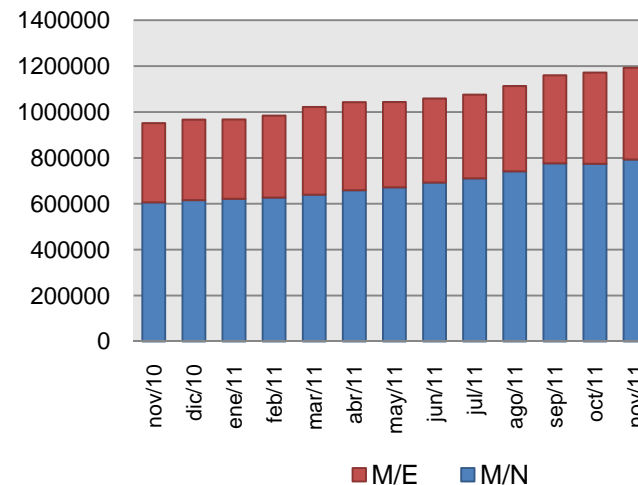



Los saldos de depósitos tuvieron una variación negativa de 5,9 por ciento, están constituidos en 67,5 por ciento por moneda nacional. Las mayores captaciones correspondieron a la Caja Municipal de Ahorro y Crédito de Tacna (27,9 por ciento), Scotiabank (20,0 por ciento), Banco de Crédito (20,5 por ciento) y Continental (11,4 por ciento).

## Depósitos del Sistema Financiero

(Saldos en miles de nuevos soles)

	NOVIEMBRE		Var. % 1/
	2010	2011	
Empresas Bancarias	646 406	616 883	-8,8
Instituciones de Microfinanzas	315 985	330 691	0,0
- Cajas Municipales	283 957	301 929	1,6
- Cajas Rurales	29 127	23 749	-22,1
- Financieras	2 901	5 013	65,1
<b>TOTAL</b>	<b>962 391</b>	<b>947 574</b>	<b>-5,9</b>
Vista	160 273	131 223	-21,8
Plazo	481 830	479 149	-5,0
Ahorros	320 288	337 202	0,6
M/N	656 705	639 401	-7,0
M/E	305 686	308 173	-3,7

## Depósitos del Sistema Financiero

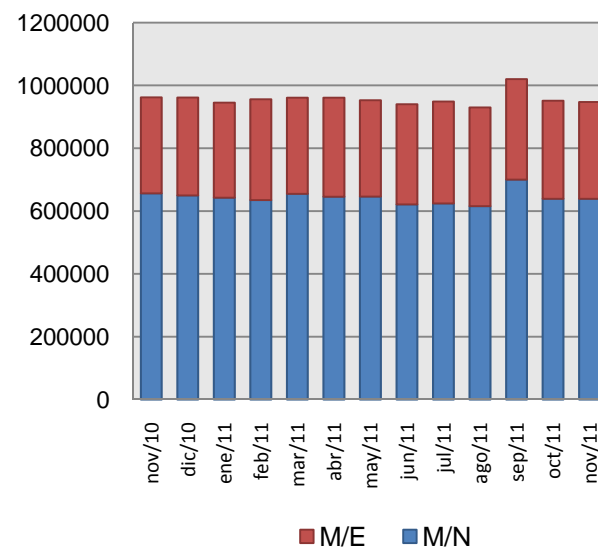

1/ Variación en términos reales.

Fuente: Superintendencia de Banca, Seguros y AFP.

Elaboración: BCRP Sucursal Arequipa- Dpto. de Estudios Económicos.





La cartera pesada del sistema financiero promedio 2,5 por ciento, habiendo disminuido 0,1 puntos en comparación a similar lapso del año anterior. Las entidades que reportaron las tasas más altas fueron las Edpymes, seguidas de las Cajas Rurales de Ahorro y Crédito y las Cajas Municipales.

**Morosidad en el Sistema Financiero 1/**  
(en % de las colocaciones brutas)

	NOVIEMBRE		Variación
	2010	2011	
Banco de la Nación	0,4	0,5	0,1
Empresas Bancarias	2,1	2,1	0,0
Empresas Financieras	2,3	2,3	0,0
Cajas Municipales	2,9	3,1	0,2
Cajas Rurales	4,6	3,6	-1,0
Edpymes	20,7	8,3	-12,4
<b>TOTAL</b>	<b>2,6</b>	<b>2,5</b>	<b>-0,1</b>

1/ Cartera pesada = créditos vencidos + créditos en cobranza judicial/colocaciones brutas.

Fuente: Superintendencia de Banca y Seguros.

Elaboración: BCRP Sucursal Arequipa – Dpto. de Estudios Económicos.

**Morosidad en el Sistema Financiero**  
(en % de las colocaciones brutas)

