



**BANCO CENTRAL DE RESERVA DEL PERÚ**

# **Tacna: Síntesis de Actividad Económica - Octubre 2011-**

**Departamento de Estudios Económicos  
Sucursal Arequipa**

*Diciembre de 2011*



El Indicador Regional Económico en los diez meses del año aumentó en 0,5 por ciento, al variar positivamente los sectores agropecuario (15,3 por ciento), servicios gubernamentales (3,2 por ciento) y servicios financieros (5,9 por ciento).

## Indicador de Actividad Económica Regional 1/ 2/ (Variación porcentual respecto a similar período año anterior)

	PONDERACION 3/	2011 ENERO-OCTUBRE
<b>Agropecuario</b>	<b>6,7</b>	<b>15,3</b>
Agrícola	83,8	10,6
Pecuario	16,2	35,4
<b>Minería</b>	<b>18,1</b>	<b>-4,5</b>
<b>Electricidad y Agua</b>	<b>0,7</b>	<b>-3,3</b>
<b>Ss. Gubernamentales</b>	<b>6,8</b>	<b>3,2</b>
<b>Servicios Financieros</b>	<b>1,8</b>	<b>5,9</b>
<b>TOTAL</b>	<b>34,1</b>	<b>0,5</b>

1/ Es un indicador parcial de la actividad económica de la región que alcanza una cobertura de 34.1 por ciento del valor agregado bruto de la producción regional según cifras del INEI.

2/Actualizado con información al 20 de Diciembre de 2011.

3/Considera la estructura productiva de la región para el año 2007 según cifras del INEI. En el caso de los servicios financieros se considera como ponderación el promedio nacional para dicho año (1,8 por ciento). Fuente: Ministerio de Agricultura, Ministerio de la Producción, Ministerio de Energía y Minas, Organismo Supervisor de la Inversión en Energía y Minería, Entidad Prestadora de Servicios de Saneamiento Tacna S.A., Ministerio de Comercio Exterior y Turismo, Superintendencia Nacional de Administración Tributaria, Ministerio de Energía y Minas, Superintendencia de Administración Tributaria y AFPs. Instituciones Financieras.

Elaboración: BCRP Sucursal Arequipa- Dpto. de Estudios Económicos.

## Contribución al crecimiento Ene.-Oct. 2011/2010 del Indicador de Actividad Económica, según sector (En puntos porcentuales)

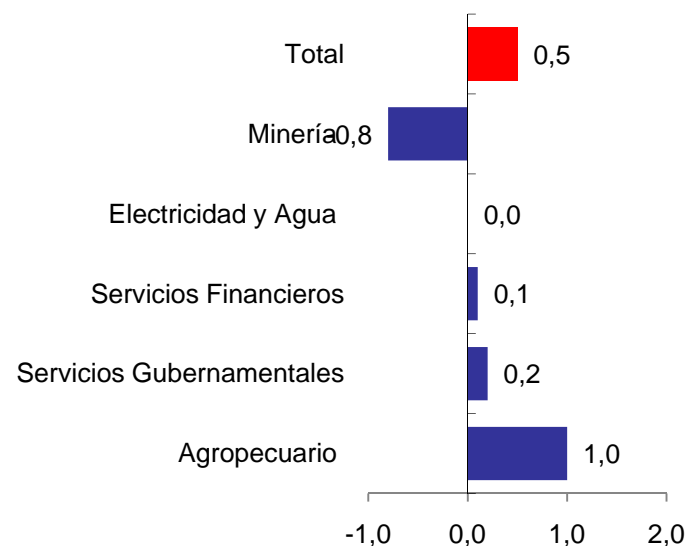



El indicador negativo del sub-sector agrícola se debió a menores volúmenes de producción de los cultivos maíz amiláceo (46,8 por ciento), papa (62,8 por ciento), ajo (100,0 por ciento), alfalfa (15,2 por ciento).

**Producción de principales productos agrícolas**  
(En toneladas)

	OCTUBRE			ENERO-OCTUBRE		
	2010	2011	Var.%	2010	2011	Var.%
<b>Sub sector agrícola</b>			<b>-28,1</b>			<b>10,6</b>
Alfalfa	21 486	18 223	-15,2	219 507	194 790	-11,3
Ají	0	345	100,0	11 103	8 142	-26,7
Ajo	30	0	-100,0	120	10	-91,7
Cebolla	1 284	1 885	46,8	27 621	21 344	-22,7
Maíz Amiláceo	158	84	-46,8	1 947	1 525	-21,7
Maíz Chala	8 354	11 118	33,1	70 443	99 334	41,0
Maíz Choclo	112	132	17,9	1 031	845	-18,0
Olivo	0	0	0,0	44 670	54 648	22,3
Papa	737	274	-62,8	7 720	5 997	-22,3
Pimiento páprika	0	0	0,0	1 015	953	-6,1
Tomate	313	436	39,3	2 576	3 621	40,6
Vid	0	0	0,0	5 952	6 591	10,7
Zapallo	366	396	8,2	1 736	2 358	35,8
<b>Sub-sector Pecuario</b>			<b>3,4</b>			<b>35,4</b>
Carne de ave	884	982	11,1	6 359	10 874	71,0
Leche	2 148	2 137	-0,5	21 128	21 115	-0,1
<b>SECTOR AGROPECUARIO</b>			<b>-16,7</b>			<b>15,3</b>

**Participación de principales productos Agropecuarios**  
( Enero- Octubre 2011)

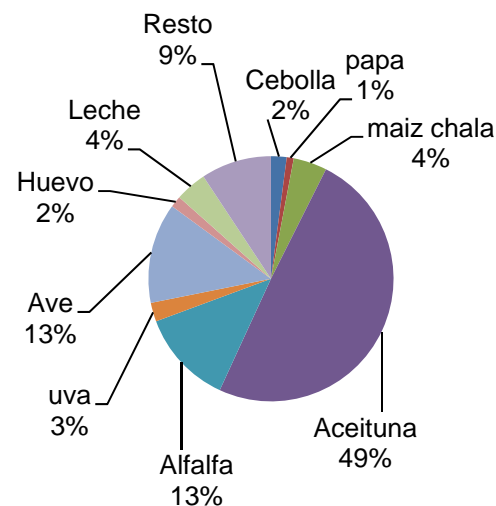

Fuente: Ministerio de Agricultura  
Elaboración: BCRP Sucursal Arequipa-Dpto. de Estudios Económicos.



La campaña agrícola de siembras 2011/2012, reportó algunos desfases, por el factor clima; en el mes se instaló 1 134 hectáreas, inferior en 44,4 por ciento, al mismo período comparativo. Las menores extensiones fueron: olivo (-96,5 por ciento), principalmente. Mientras que los cultivos que expandieron sus áreas fueron cebolla (134,4 por ciento), tomate (61,5 por ciento) y papa (45,5 por ciento).

## Campaña agrícola - Superficie sembrada 1/

CULTIVOS	OCTUBRE		Var. %	CAMPAÑA AGRICOLA 1/	
	2010	2011		2010/2011	2011/2012
Alfalfa	9	13	44.4	41	18
Ají	250	254	1.6	556	1 124
Ajo	0	0	-	1	44
Cebolla	61	143	134.4	112	260
Maíz amiláceo	202	214	5.9	333	481
Maíz chala	218	132	-39.4	652	485
Maíz choclo	22	11	-50.0	54	55
Olivo	1 000	26	-96.5	3 368	129
Papa	112	163	45.5	182	326
Pimiento páprika	25	25	0.0	83	72
Tomate	13	21	61.5	35	72
Vid	4	0	-100.0	16	4
Zapallo	7	11	57.1	27	39
Otros	117	121	3.4	356	492
<b>TOTAL</b>	<b>2 040</b>	<b>1 134</b>	<b>-44.4</b>	<b>5 816</b>	<b>3 601</b>

1/ Agosto - Octubre

Fuente: Ministerio de Agricultura.

Elaboración: BCRP Sucursal Arequipa - Dpto. de. Estudios Económicos.

## Disponibilidad De Agua En Reservorios 1/ (miles de m3)

REPRESAS Y LAGUNAS	OCTUBRE		Var. %
	2010	2011	
Represa Paucarani	390	6 100	1 464,1
Represa Jarumas	3 920	9 800	150,0
Laguna Condorpico	0	450	100,0
Laguna Casiri	200	1 600	700,0
Laguna Aricota	170 470	184 260	8,1

1/ al último día del mes

Fuente: Ministerio de Agricultura.

Elaboración: BCRP Sucursal Arequipa - Dpto. de. Estudios Económicos.



El valor de la actividad minera fue menor en 8,2 por ciento, como consecuencia de la menor producción de cobre (-6,1 por ciento), además de plata (-14,6 por ciento) y molibdeno (-26,9 por ciento).

### Producción Minera Metálica

	OCTUBRE			ENERO-OCTUBRE		
	2010	2011	Var.%	2010	2011	Var.%
<b>Minería Metálica</b>						
Cobre (T.M.F)	14 122	13 260	-6,1	134 386	126 733	-5,7
Oro (Kg.F.)	7	7	0,0	75	76	1,3
Plata (Kg.F.)	5 506	4 702	-14,6	44 519	43 919	-1,4
Molibdeno (T.M.F)	475	347	-26,9	3 882	4 178	7,6
<b>TOTAL 1/</b>			<b>-8,2</b>			<b>-4,5</b>

1/ Var. En términos reales, a precios de 1994

Fuente: Ministerio de Energía y Minas.

Elaboración: BCRP Sucursal Arequipa - Dpto. de Estudios Económicos.



El número de turistas que visitó Tacna fue de 34 068, implicando un aumento de 6,9 por ciento, debido al incremento del turismo extranjero, cuyos visitantes fueron procedentes en su mayoría de Chile (92,3 por ciento) y en menor medida de Colombia y Argentina; el promedio de permanencia de los visitantes fue de 1,4 días.

Indicadores de turismo

	OCTUBRE			ENERO-OCTUBRE		
	2010	2011	Var.%	2010	2011	Var.%
<b>Total arribos</b>	<b>31 856</b>	<b>34 068</b>	<b>6,9</b>	<b>302 462</b>	<b>329 033</b>	<b>8,8</b>
. Nacionales	23 655	23 295	-1,5	228 738	233 137	1,9
. Extranjeros	8 201	10 773	31,4	73 724	95 896	30,1
<b>Promedio de permanencia (días)</b>	<b>1,4</b>	<b>1,4</b>		<b>1,4</b>	<b>1,4</b>	
. Nacionales	1,4	1,4		1,3	1,3	
. Extranjeros	1,4	1,5		1,4	1,4	

Fuente: Ministerio de Comercio Exterior y Turismo.  
Elaboración: BCRP Sucursal Arequipa - Dpto. de Estudios Económicos

Total de arribos (en miles)

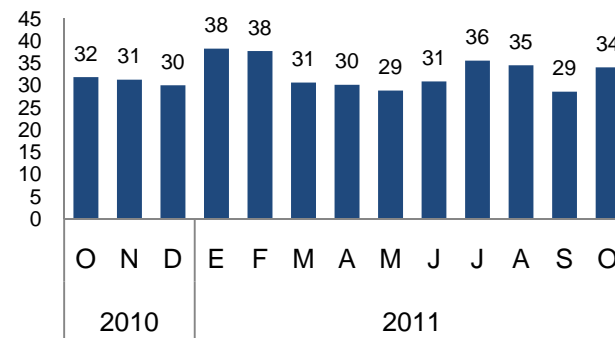



Las colocaciones aumentaron 25,1 por ciento. Las instituciones que colocaron mayores montos fueron la Caja Municipal de Ahorro y Crédito de Tacna con 20,4 por ciento, seguida de los bancos de Crédito con 19,5 por ciento y Continental con 12,2 por ciento.

### Crédito del Sistema Financiero

(Saldos en miles de nuevos soles)

	OCTUBRE		Var. % 1/
	2010	2011	
Empresas Bancarias	521 183	678 604	24,9
Instituciones de Microfinanzas	377 806	493 634	25,4
- Cajas Municipales	242 301	324 329	28,5
- Cajas Rurales	90 217	89 400	-4,9
- Edpymes	8 400	8 782	0,3
- Financieras	36 888	71 123	85,0
<b>TOTAL</b>	<b>898 989</b>	<b>1 172 238</b>	<b>25,1</b>
M/N	585 536	774 652	27,0
M/E	313 453	397 586	21,7

1/ Variación en términos reales.

Fuente: Superintendencia de Banca, Seguros y AFP.

Elaboración: BCRP Sucursal Arequipa- Dpto. de Estudios Económicos.

### Créditos del Sistema Financiero

(Saldos en miles de nuevos soles)

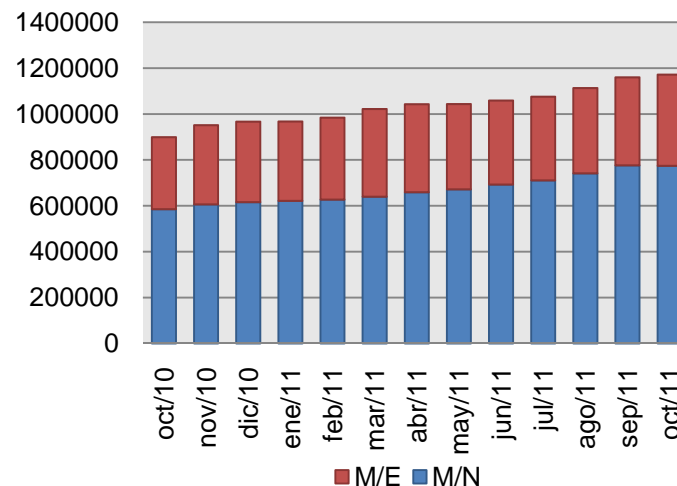



Los saldos de depósitos tuvieron una variación negativa de 4,3 por ciento. Las mayores captaciones correspondieron a la Caja Municipal de Ahorro y Crédito de Tacna con 28,0 por ciento, Scotiabank con 21,0 por ciento, Banco de Crédito con 20,1 por ciento y Continental con 11,1 por ciento.

### Depósitos del Sistema Financiero

(Saldos en miles de nuevos soles)

	OCTUBRE		Var. % 1/
	2010	2011	
Empresas Bancarias	642 676	618 988	-7,6
Instituciones de Microfinanzas	311 374	332 752	2,6
- Cajas Municipales	279 233	305 937	5,1
- Cajas Rurales	29 031	23 884	-21,1
- Financieras	3 110	2 931	-9,6
<b>TOTAL</b>	<b>954 050</b>	<b>951 740</b>	<b>-4,3</b>
Vista	644 554	639 473	-4,8
Plazo	309 496	312 267	-3,2
Ahorros	304 721	360 768	14,1
M/N	629 160	700 456	7,3
M/E	300 055	319 695	2,7

### Depósitos del Sistema Financiero

(Saldos en miles de nuevos soles)

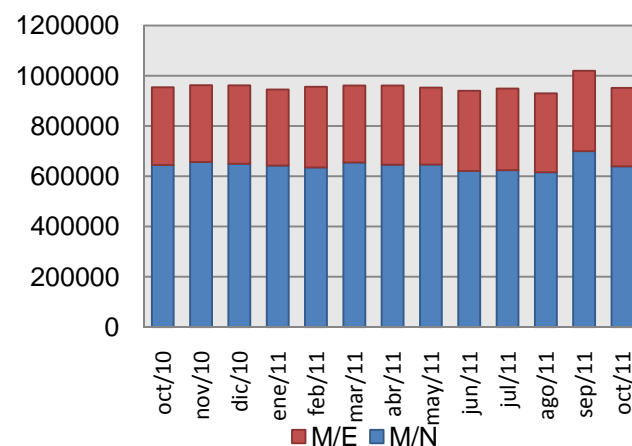

1/ Variación en términos reales.

Fuente: Superintendencia de Banca, Seguros y AFP.

Elaboración: BCRP Sucursal Arequipa- Dpto. de Estudios Económicos.





La cartera pesada del sistema financiero promedio 2,2 por ciento, habiendo disminuido 0,5 puntos en comparación a similar lapso del año anterior. Las entidades que reportaron las tasas más altas fueron las Edpymes, seguidas de las Cajas Rurales de Ahorro y Crédito y las Cajas Municipales.

**Morosidad en el Sistema Financiero 1/**  
(en % de las colocaciones brutas)

	OCTUBRE		Variación
	2010	2011	
Banco de la Nación	0,4	0,3	-0,1
Empresas Bancarias	2,3	2,3	0,0
Empresas Financieras	2,5	2,0	-0,5
Cajas Municipales	2,8	2,7	-0,1
Cajas Rurales	4,5	3,8	-0,7
Edpymes	20,3	9,3	-11,0
<b>TOTAL</b>	<b>2,7</b>	<b>2,2</b>	<b>-0,5</b>

**Morosidad en el Sistema Financiero**  
(en % de las colocaciones brutas)

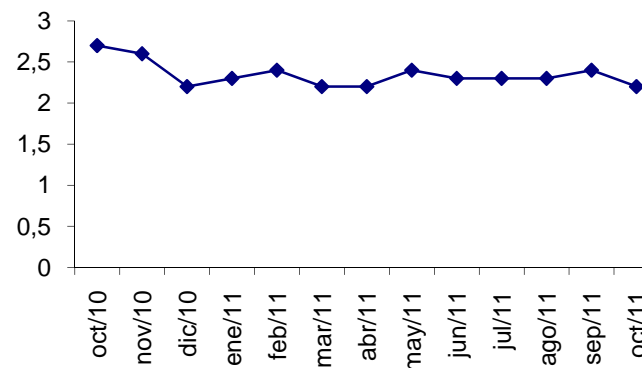

1/ Cartera pesada = créditos vencidos + créditos en cobranza judicial/colocaciones brutas.

Fuente: Superintendencia de Banca y Seguros.

Elaboración: BCRP Sucursal Arequipa – Dpto. de Estudios Económicos.



## NOTICIAS - INVERSIÓN

- Según el Organismo Mejorando la Inversión Municipal (MIM), hasta setiembre la Municipalidad Provincial de Tacna (MPT), que este año recibió 23 millones 608 mil soles, ejecutó solo el 12,4% de su presupuesto del 2011.
- El estudio económico de la carretera Tacna-Collpa-La Paz recibió el visto bueno de Provías Nacional. La documentación comprende internamente un estudio de tráfico y la estimación del costo del proyecto, ascendente en 270 millones de dólares, informó el coordinador general de Proyectos Viales del Gobierno Regional de Tacna (GRT). En cuanto al estudio de tráfico, se estima que por la vía pasarán alrededor de 350 vehículos al día. Es este punto el que hace rentable a la carretera, y el motivo principal por el que se aprobó el estudio económico, señaló el funcionario. Al momento se tienen aprobados los estudios de Suelos y Pavimentos así como Geología y Geotecnia. Una vez estén aprobados todos los estudios se elaborará un informe final, que es en sí el propio estudio de factibilidad.
- La Municipalidad Provincial de Tacna está gestionando ante el Ministerio de Vivienda, Construcción y Saneamiento un presupuesto de 17 millones de soles para financiar proyectos de agua potable en los sectores periféricos de Tacna, informó el alcalde provincial Fidel Carita. Uno de los proyectos será la construcción de una línea de conducción de agua potable desde el centro de la ciudad hasta la asociación San José Obrero por 1 millón 900 mil nuevos soles, refirió. El burgomaestre también indicó que pronto concluirá el estudio final para la perforación de 4 pozos en el casco urbano.