



BANCO CENTRAL DE RESERVA DEL PERÚ

Tacna: Síntesis de Actividad Económica - Septiembre 2011-

**Departamento de Estudios Económicos
Sucursal Arequipa**

Noviembre de 2011



El Índice de la Actividad Económica Regional aumentó en el acumulado del año 0,7 por ciento, al haber variado positivamente los sectores agropecuario (17,2 por ciento), servicios gubernamentales (2,7 por ciento) y servicios financieros (9,1 por ciento).

Indicador de Actividad Económica Regional 1/ 2/
(Variación porcentual respecto a similar período año anterior)

	PONDERACION 3/	2011 ENERO-SEPTIEMBRE
Agropecuario	6,7	17,2
Agrícola	83,8	12,3
Pecuario	16,2	39,9
Minería	18,1	-4,1
Electricidad y Agua	0,7	-3,9
Ss. Gubernamentales	6,8	2,7
Servicios Financieros	1,8	9,1
TOTAL	34,1	0,7

1/ Es un indicador parcial de la actividad económica de la región que alcanza una cobertura de 34.1 por ciento del valor agregado bruto de la producción regional según cifras del INEI.

2/Actualizado con información al 16 de Noviembre de 2011.

3/Considera la estructura productiva de la región para el año 2007 según cifras del INEI. En el caso de los servicios financieros se considera como ponderación el promedio nacional para dicho año (1,8 por ciento). Fuente: Ministerio de Agricultura, Ministerio de la Producción, Ministerio de Energía y Minas, Organismo Supervisor de la Inversión en Energía y Minería, Entidad Prestadora de Servicios de Saneamiento Tacna S.A., Ministerio de Comercio Exterior y Turismo, Superintendencia Nacional de Administración Tributaria, Ministerio de Energía y Minas, Superintendencia de Administración Tributaria y AFPs. Instituciones Financieras.

Elaboración: BCRP Sucursal Arequipa- Dpto. de Estudios Económicos.

**Contribución al crecimiento Ene.-Sept. 2011/2010 del
Indicador de Actividad Económica, según sector**
(En puntos porcentuales)

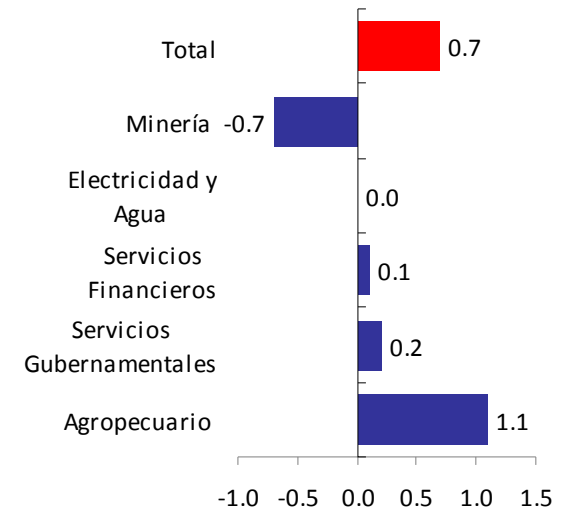



El valor agropecuario registró una variación positiva de 12,8 por ciento, determinada, por la actividad pecuaria (28,9 por ciento). El avance del sub-sector agrícola se relaciona a los mayores volúmenes de producción de los cultivos papa (129,3 por ciento) y tomate (150,2 por ciento)

Producción de principales productos agrícolas
(En toneladas)

	SEPTIEMBRE			ENERO-SEPTIEMBRE		
	2010	2011	Var.%	2010	2011	Var.%
Sub sector agrícola			-1,5			12,3
Alfalfa	20 281	16 412	-19,1	198 021	173 732	-12,3
Ají	0	0	0,0	11 103	7 797	-29,8
Ajo	0	0	0,0	90	10	-88,9
Cebolla	979	585	-40,2	26 337	19 459	-26,1
Maíz Amiláceo	21	6	-71,4	1 773	1 441	-18,7
Maíz Chala	8 799	11 696	32,9	62 089	88 216	42,1
Maíz Choclo	18	70	288,9	919	713	-22,4
Olivo	112	0	-100,0	44 670	54 648	22,3
Papa	345	791	129,3	6 983	5 723	-18,0
Pimiento páprika	0	0	0,0	1 015	953	-6,1
Tomate	207	518	150,2	2 263	3 185	40,7
Vid	0	0	0,0	5 952	6 591	10,7
Zapallo	497	608	22,3	1 370	1 962	43,2
Sub-sector Pecuario			28,9			39,9
Carne de ave	839	1 313	56,5	5 302	9 962	87,9
Leche	2 111	2 060	-2,4	18 980	18 979	0,0
SECTOR AGROPECUARIO			12,8			17,2

Participación de principales productos Agropecuarios
(Enero- Septiembre 2011)

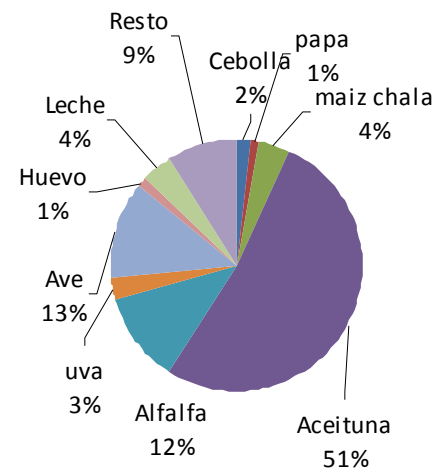

Fuente: Ministerio de Agricultura
Elaboración: BCRP Sucursal Arequipa-Dpto. de Estudios Económicos.



En el mes se desarrolló normalmente la campaña agrícola de siembras 2011/2012, con un área inferior en 42,2 por ciento, a las del mismo período comparativo, debido a las menores extensiones reportadas, especialmente en olivo (-95,6 por ciento), además de maíz chala (-18,7 por ciento), (pimiento pprika (-19,0 por ciento) y alfalfa (-84,4 por ciento).

Campaa agrcola - Superficie sembrada 1/ (Hectreas)

CULTIVOS	SEPTIEMBRE			CAMPAA AGRCOLA 1/	
	2010	2011	Var.%	2010/2011	2011/2012
Alfalfa	15	5	-66.7	32	5
Aj	215	412	91.6	306	670
Ajo	1	9	800.0	1	44
Cebolla	28	37	32.1	51	79
Maz amilceo	90	180	100.0	131	231
Maz chala	218	183	-16.1	434	353
Maz choclo	12	27	125.0	32	44
Olivo	1 468	51	-96.5	2 368	103
Papa	60	80	33.3	70	153
Pimiento pprika	28	24	-14.3	58	47
Tomate	8	23	187.5	22	51
Vid	0	1	-	12	4
Zapallo	9	15	66.7	20	28
Otros	139	194	39.6	239	370
TOTAL	2291	1241	-45.8	3 776	2 182

Disponibilidad De Agua En Reservorios 1/ (miles de m3)

REPRESAS Y LAGUNAS	SEPTIEMBRE		Var. %
	2010	2011	
Represa Paucarani	900	7 700	755,6
Represa Jarumas	3 990	11 000	175,7
Laguna Condorpico	0	400	100,0
Laguna Casiri	380	250	-34,2
Laguna Aricota	173 050	186 720	7,9

1/ al ltimo da del mes

Fuente: Ministerio de Agricultura.

Elaboracin: BCRP Sucursal Arequipa - Dpto. de. Estudios Econmicos.

1/ Agosto - Septiembre

Fuente: Ministerio de Agricultura.

Elaboracin: BCRP Sucursal Arequipa - Dpto. de. Estudios Econmicos.



El valor de la actividad minera resultó inferior en 17,0 por ciento, como consecuencia de la menor producción de cobre (-26,4 por ciento), oro (-25,0 por ciento) y plata (-23,0 por ciento).

Producción Minera Metálica

	SEPTIEMBRE			ENERO-SEPTIEMBRE		
	2010	2011	Var.%	2010	2011	Var.%
Minería Metálica						
Cobre (T.M.F)	15 621	11 504	-26,4	120 264	113 473	-5,6
Oro (Kg.F.)	8	6	-25,0	68	69	1,5
Plata (Kg.F.)	5 407	4 163	-23,0	39 013	39 217	0,5
Molibdeno (T.M.F)	315	748	137,5	3 407	3 831	12,4
TOTAL 1/			-17,0			-4,1

1/ Var. En términos reales, a precios de 1994

Fuente: Ministerio de Energía y Minas.

Elaboración: BCRP Sucursal Arequipa - Dpto. de Estudios Económicos.



El turismo tuvo un aumento de 2,2 por ciento, debido al incremento del turismo extranjero, cuyos visitantes fueron procedentes en su mayoría de Chile (90,1 por ciento) y en menor medida de Brasil y Colombia; el promedio de permanencia de los visitantes fue de 1,4 días.

Indicadores de turismo

	SEPTIEMBRE			ENERO-SEPTIEMBRE		
	2010	2011	Var.%	2010	2011	Var.%
Total arribos	27 974	28 589	2,2	270 606	294 965	9,0
. Nacionales	21 392	20 811	-2,7	205 083	209 842	2,3
. Extranjeros	6 582	7 778	18,2	65 523	85 123	29,9
Promedio de permanencia (días)	1,4	1,4		1,4	1,4	
. Nacionales	1,4	1,3		1,3	1,3	
. Extranjeros	1,5	1,5		1,4	1,4	

Fuente: Ministerio de Comercio Exterior y Turismo.

Elaboración: BCRP Sucursal Arequipa - Dpto. de Estudios Económicos

Total de arribos (en miles)

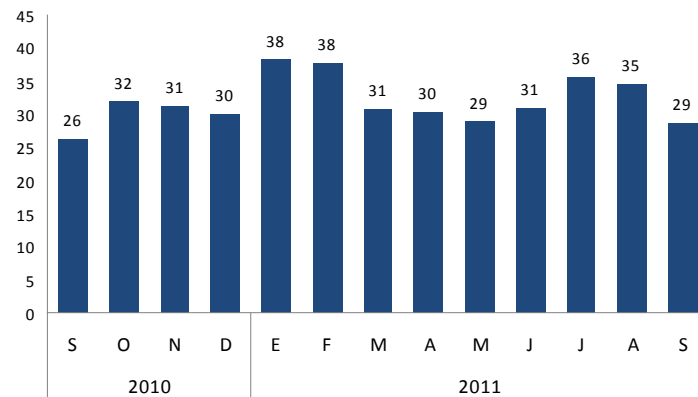



Las colocaciones aumentaron 28,3 por ciento. Las instituciones que colocaron mayores montos fueron la Caja Municipal de Ahorro y Crédito de Tacna con 20,2 por ciento, seguido de los bancos de Crédito con 19,3 por ciento y Continental con 12,2 por ciento.

Crédito del Sistema Financiero

(Saldos en miles de nuevos soles)

	SEPTIEMBRE		Var. % 1/
	2010	2011	
Empresas Bancarias	506 297	652 684	24,3
Instituciones de Microfinanzas	365 960	507 817	33,8
- Cajas Municipales	234 438	312 564	28,5
- Cajas Rurales	87 212	118 858	31,4
- Edpymes	8 488	7 907	-10,2
- Financieras	35 822	68 488	84,3
TOTAL	872 257	1 160 501	28,3
M/N	570 691	776 504	31,2
M/E	301 566	383 997	22,8

1/ Variación en términos reales.

Fuente: Superintendencia de Banca, Seguros y AFP.

Elaboración: BCRP Sucursal Arequipa- Dpto. de Estudios Económicos.

Créditos del Sistema Financiero

(Saldos en miles de nuevos soles)

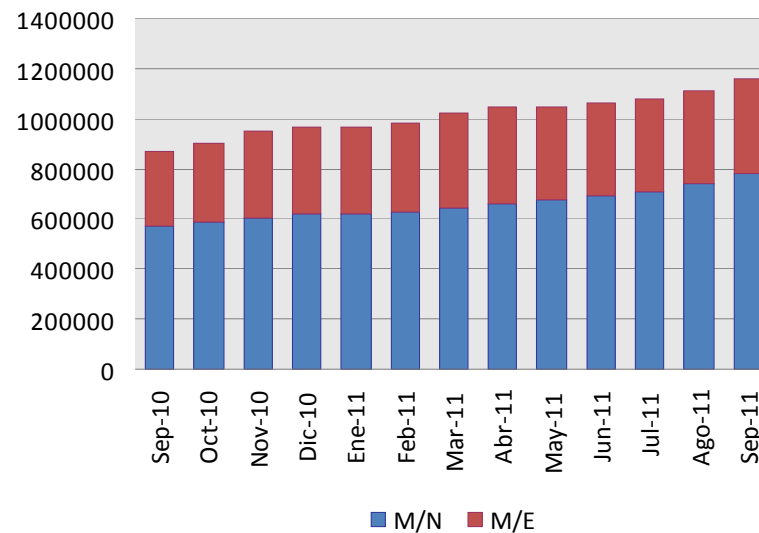



Los saldos de depósitos tuvieron una variación positiva de 5,8 por ciento. Las mayores captaciones correspondieron a la Caja Municipal de Ahorro y Crédito de Tacna con 25,7 por ciento, Scotiabank con 19,8 por ciento, Banco de Crédito con 19,0 por ciento y Continental con 10,2 por ciento.

Depósitos del Sistema Financiero

(Saldos en miles de nuevos soles)

	SEPTIEMBRE		Var. % 1/
	2010	2011	
Empresas Bancarias	620 339	619 595	-3,7
Instituciones de Microfinanzas	308 876	400 556	25,0
-Cajas Municipales	277 438	297 874	3,5
-Cajas Rurales	28 623	99 531	235,3
-Financieras	2 815	3 151	7,9
TOTAL	929 215	1 020 151	5,8
Vista	159 987	127 675	-23,1
Plazo	464 507	531 708	10,4
Ahorros	304 721	360 768	14,1
M/N	629 160	700 456	7,3
M/E	300 055	319 695	2,7

Depósitos del Sistema Financiero

(Saldos en miles de nuevos soles)

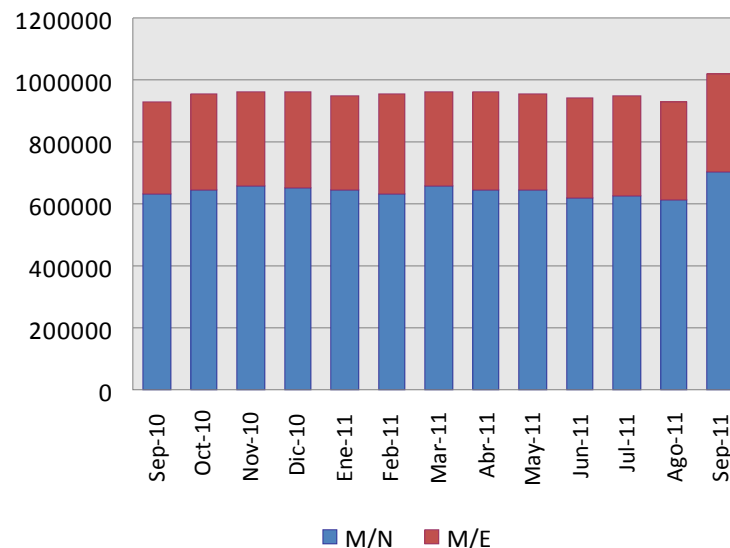

1/ Variación en términos reales.

Fuente: Superintendencia de Banca, Seguros y AFP.

Elaboración: BCRP Sucursal Arequipa- Dpto. de Estudios Económicos.



La cartera pesada del sistema financiero tuvo un promedio de 2,4 por ciento, habiendo disminuido 0,4 puntos en comparación a setiembre de 2010. Las entidades que reportaron las tasas más altas fueron las Edpymes, seguidas de las Cajas Rurales de Ahorro y Crédito y las Cajas Municipales.

Morosidad en el Sistema Financiero 1/
(en % de las colocaciones brutas)

	SEPTIEMBRE		Variación
	2010	2011	
Banco de la Nación	0,3	0,4	0,1
Empresas Bancarias	2,5	2,1	-0,4
Empresas Financieras	2,3	2,2	-0,1
Cajas Municipales	2,8	2,9	0,1
Cajas Rurales	4,6	4,4	-0,2
Edpymes	19,0	10,2	-8,8
TOTAL	2,8	2,4	-0,4

1/ Cartera pesada = créditos vencidos + créditos en cobranza judicial/colocaciones brutas.

Fuente: Superintendencia de Banca y Seguros.

Elaboración: BCRP Sucursal Arequipa – Dpto. de Estudios Económicos.

Morosidad en el Sistema Financiero
(en % de las colocaciones brutas)

