



**BANCO CENTRAL DE RESERVA DEL PERÚ**

# **Moquegua: Síntesis de Actividad Económica - Noviembre 2011 -**

**Departamento de Estudios Económicos  
Sucursal Arequipa**

*Enero de 2012*



La actividad económica se contrajo en 8,0 por ciento en el acumulado a noviembre, habiendo registrado variación positiva sólo los sectores agropecuario (16,1 por ciento), pesca (12,1 por ciento), servicios financieros (4,3 por ciento) y servicios gubernamentales (0,1 por ciento).

## Indicador de Actividad Económica Regional 1/ 2/ (Variación porcentual respecto a similar período año anterior)

	PONDERACION 3/	2011 ENERO-NOVIEMBRE
<b>Agropecuario</b>	<b>4,9</b>	<b>16,1</b>
Agrícola	78,0	17,8
Pecuario	22,0	6,5
<b>Pesca</b>	<b>2,5</b>	<b>12,1</b>
<b>Minería</b>	<b>23,4</b>	<b>-18,4</b>
<b>Manufactura</b>	<b>24,4</b>	<b>-9,3</b>
<b>Electricidad y Agua</b>	<b>7,3</b>	<b>-35,1</b>
<b>Servicios Gubernamentales</b>	<b>4,8</b>	<b>0,1</b>
<b>Servicios Financieros</b>	<b>1,8</b>	<b>4,3</b>
<b>TOTAL</b>	<b>69,1</b>	<b>-8,0</b>

1/ Es un indicador parcial de la Actividad Económica Regional que no incluye los sectores comercio y servicios diversos, que de acuerdo a la estructura del PBI del departamento de Moquegua publicada por el INEI, representan el 69,1 por ciento del año 2007.

2/ Cuadro actualizado con información al 12 de enero de 2012.

3/ Considera la estructura productiva de la Región para el año 2007 según cifras del INEI. En el caso de los servicios financieros se considera como ponderación el promedio nacional para dicho año (1,8 por ciento).

Fuente: Ministerio de Agricultura, Ministerio de la Producción, Ministerio de Energía y Minas, Empresas Industriales, Organismo Supervisor de la Inversión en Energía y Minería, Servicio de Agua y Alcantarillado de Moquegua e Ilo S.A., Ministerio de Comercio Exterior y Turismo, Superintendencia Nacional de Administración Tributaria.

Elaboración: BCRP Sucursal Arequipa.- Dpto. de Estudios Económicos.

## Contribución al crecimiento Ene.-Oct. 2011/2010 del Indicador de Actividad Económica, según sector (En puntos porcentuales)

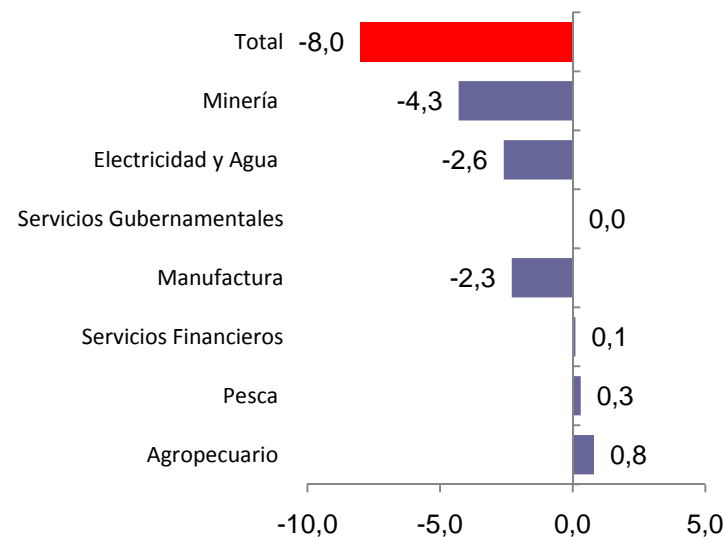



El valor bruto de producción agropecuaria fue superior en 10,4 por ciento. La expansión de la actividad agrícola se explica por la mejora en los niveles de producción de los cultivos alfalfa (19,0 por ciento), palto (100,0 por ciento) y papa (77,8 por ciento); luego que los factores de incidencia en el manejo de los cultivos fueran favorables para su normal desarrollo vegetativo

Producción de principales productos agrícolas  
(En toneladas)

	NOVIEMBRE			ENERO-NOVIEMBRE		
	2010	2011	Var.%	2010	2011	Var.%
<b>Sub sector agrícola</b>			<b>15,4</b>			<b>18,</b>
Alfalfa	35 599	42 367	19,0	424 342	510 060	20,2
Cebolla	140	259	85,0	1 789	1 663	-7,0
Haba grano verde	0	24	100,0	439	389	-11,4
Maíz Amiláceo	6	4	-33,3	910	936	2,9
Manzano	0	0	0,0	529	549	3,8
Palto	0	114	100,0	3 115	2 703	-13,2
Papa	27	48	77,8	8 638	8 772	1,6
Trigo	0	2	100,0	114	116	1,8
Vid	0	33	100,0	2 636	3 601	36,6
<b>Sub-sector Pecuario</b>			<b>-7,6</b>			<b>8,4</b>
Carne de vacuno	139	121	-13,0	1 032	1 097	6,3
Leche	1 279	1 272	-0,6	13 947	13 916	-0,2
<b>SECTOR AGROPECUARIO</b>			<b>10,4</b>			<b>16,6</b>

Participación de principales productos Agropecuarios  
(Enero-Octubre 2011)

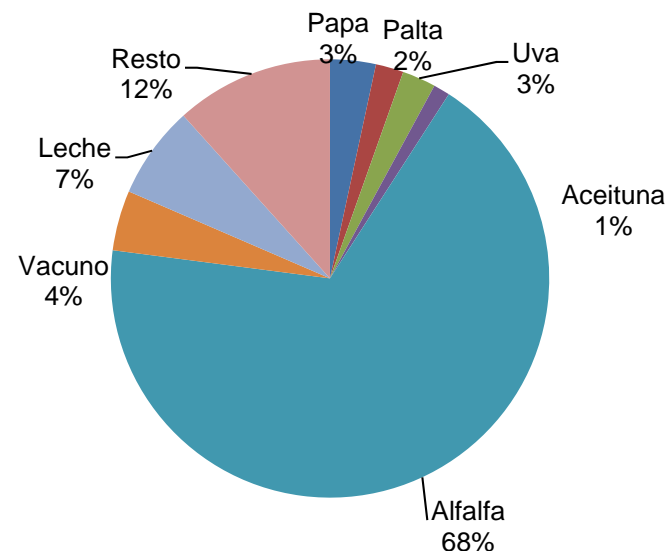

Fuente: Ministerio de Agricultura  
Elaboración: BCRP Sucursal Arequipa-Dpto. de Estudios Económicos.



En la campaña agrícola de siembras 2011/2012 se instalaron 1907 hectáreas, superior en 16,6 por ciento a la del mismo período de la campaña anterior, destacando las mayores siembras de palto (400,0 por ciento), trigo (1600,0 por ciento) y vid (1600 por ciento); complementariamente el rubro “otros” aumentó (14,0 por ciento), debido al mayor manejo de cultivos alternos como son frijol, vainita y cebada.

## Campaña agrícola - Superficie sembrada (Hectáreas)

CULTIVOS	NOVIEMBRE			CAMPAÑA AGRÍCOLA 1/	
	2010	2011	Var. %	2010/2011	2011/2012
Alfalfa	16	11	-31	45.0	66
Cebolla	0	13	-	8.0	19
Haba grano verde	1	0	-100	32.0	31
Maíz Amiláceo	17	13	-24	112.0	205
Palto	3	15	400	4.0	16
Papa	76	88	16	92.0	164
Trigo	1	17	1600	7.0	19
Vid	1	17	1600	1.0	20
Otros	56	64	14	1 334	1 367
<b>TOTAL</b>	<b>171</b>	<b>238</b>	<b>39.2</b>	<b>1 635</b>	<b>1 907</b>

2/ Enero – Noviembre

Fuente: Ministerio de Agricultura.

Elaboración: BCRP Sucursal Arequipa - Dpto. de. Estudios Económicos.

## Disponibilidad De Agua En Reservorios 1/ (millones de m3)

	NOVIEMBRE		Var. %
	2010	2011	
<b>Pasto Grande</b>			
. Presa Pasto Grande	80,3	119,9	49,3

1/ al último día del mes

Fuente: Ministerio de Agricultura.

Elaboración: BCRP Sucursal Arequipa - Dpto. de. Estudios Económicos.



La extracción del recurso anchoveta en el litoral sur fue determinante, obteniéndose mas de 3 mil toneladas métricas; mientras que la actividad de consumo directo se contrajo (81,2 por ciento) tanto la destinada a la línea de fresco (80,9 por ciento) como de congelado (90,0 por ciento).

**Producción pesquera Marítima**

(En toneladas métricas)

	NOVIEMBRE			ENERO-NOVIEMBRE		
	2010	2011	Var. %	2010	2011	Var. %
<b>Consumo Humano Directo</b>	<b>3 307</b>	<b>623</b>	<b>-81,2</b>	<b>13 807</b>	<b>18 522</b>	<b>34,2</b>
Fresco	3 227	615	-80,9	12 179	16 923	39,0
Conservas	0	0	0,0	282	0	-100,0
Congelado	80	8	-90,0	1 346	1 578	17,2
Seco	0	0	0,0	0	21	100,0
<b>Consumo Humano Indirecto</b>	<b>0</b>	<b>3 420</b>	<b>100,0</b>	<b>261 362</b>	<b>293 150</b>	<b>12,2</b>
<b>TOTAL</b>	<b>3 307</b>	<b>4 043</b>	<b>22,3</b>	<b>275 169</b>	<b>311 672</b>	<b>13,3</b>

Fuente: Ministerio de la Producción.

Elaboración: BCRP Sucursal Arequipa- Dpto. de Estudios Económicos.

**Desembarque de anchoveta para consumo industrial**

(En miles de toneladas)

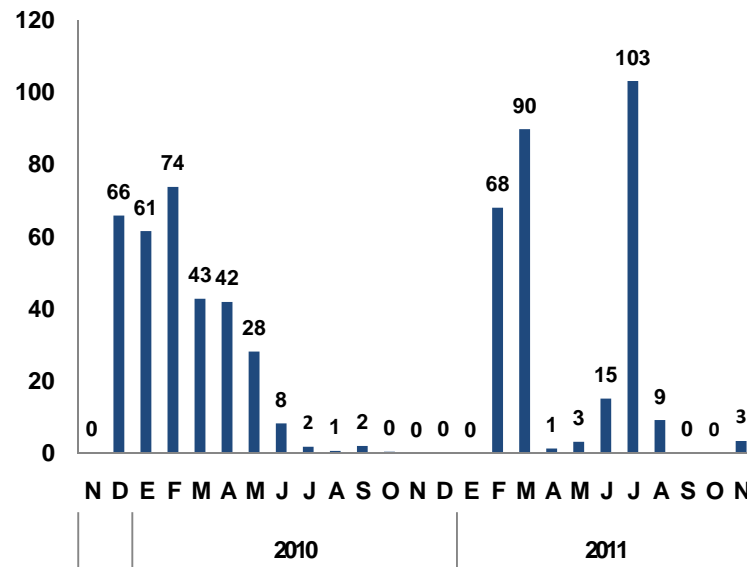



El valor minero se expandió 7,9 por ciento, por el aumento en la producción de cobre (18,9 por ciento)

**Producción Minera Metálica**

	NOVIEMBRE			ENERO-NOVIEMBRE		
	2010	2011	Var.%	2010	2011	Var.%
<b>Minería Metálica</b>						
Cobre (T:M:F)	12 343	14 677	18,9	168 995	137 099	-18,9
Oro (Kg.F.)	540	519	-3,9	6 017	5 755	-4,4
Plata (Kg.F.)	10 521	10 055	-4,4	131 075	104 813	-20,0
Molibdeno (T.M.F.)	488	255	-47,8	4 874	2 519	-48,3
<b>TOTAL1/</b>			<b>7,9</b>			<b>-18,4</b>

1/ Var. En términos reales, a precios de 1994

Fuente: Ministerio de Energía y Minas.

Elaboración: BCRP Sucursal Arequipa - Dpto. de Estudios Económicos.



La producción manufacturera registró una contracción de 11,1 por ciento, debido a la no producción de harina y aceite en el sector pesquero así como por la menor producción de cobre blíster y cátodos.

**Indicador de Producción manufacturera 1/**

(Índice de volumen físico: 1994=100)

	NOVIEMBRE			ENERO-NOVIEMBRE		
	2010	2011	Var.%	2010	2011	Var.%
<b>MANUFACTURA PRIMARIA</b>						
Conservas y congelado de pescado	5,1	0,3	-94,6	5,6	8,5	51,5
Harina y aceite de pescado	0,0	5,2	n.a.	44,0	57,0	29,4
Productos mineros	248,7	220,9	-11,2	226,0	203,9	-9,8
- Cobre blíster	493,9	462,1	-6,4	467,0	420,1	-10,0
- Cátodos de cobre	164,1	136,0	-17,1	141,1	127,8	-9,5
- Oro refinado	150,9	185,1	22,7	249,4	211,3	-15,3
- Plata refinada	94,7	99,1	4,6	99,1	88,6	-10,6
<b>TOTAL</b>	<b>230,6</b>	<b>204,9</b>	<b>-11,1</b>	<b>211,8</b>	<b>192,1</b>	<b>-9,3</b>

Fuente: Ministerios de Producción y de Energía y Minas.

Elaboración: BCRP Sucursal Arequipa- Dpto. de Estudios Económicos.

**Variación de Manufactura Primaria**

**Noviembre 2011/2010**

(En puntos porcentuales)

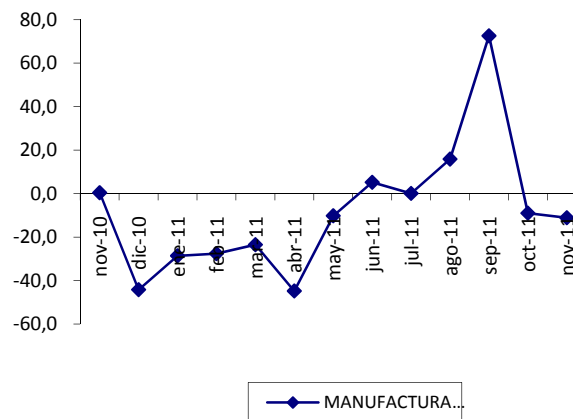



El número de turistas aumento en 13,0 por ciento respecto al período comparativo, debido a la mayor afluencia del turismo nacional y especialmente del extranjero. En el turismo nacional, la mayor procedencia fue de Arequipa, Lima, Tacna y Puno y en el turismo extranjero fue de Chile, Argentina, Bolivia y Brasil.

**Indicadores de turismo**

**Total de arribos  
(en miles)**

99

	NOVIEMBRE			ENERO-NOVIEMBRE		
	2010	2011	Var.%	2010	2011	Var.%
<b>Total Arribos</b>	10 968	12 392	13,0	112 594	124 525	10,6
- Nacionales	10 655	11 895	11,6	107 834	118 237	9,6
- Extranjeros	313	497	58,8	4 760	6 288	32,1
<b>Prom. Permanencia (días)</b>	<b>1,4</b>	<b>1,4</b>		<b>1,4</b>	<b>1,4</b>	
- Nacionales	1,4	1,3		1,4	1,4	
- Extranjeros	1,6	1,8		1,8	1,7	

Fuente: Ministerio de Comercio Exterior y Turismo.  
Elaboración: BCRP Sucursal Arequipa - Dpto. de Estudios Económicos







Los depósitos se contrajeron en 3,9 por ciento. Las empresas que registraron las mayores captaciones fueron Banco de Crédito con 44,0 por ciento, Caja Municipal de Arequipa con 15,6 por ciento, Interbank con 12,1 por ciento y Scotiabank con 9,9 por ciento.

## Depósitos del Sistema Financiero

(Saldos en miles de nuevos soles)

	NOVIEMBRE		Var. % 1/
	2010	2011	
Empresas Bancarias	361 461	347 403	-8,2
Instituciones de Microfinanzas	88 002	104 652	13,6
- Cajas Municipales	79 739	95 370	14,3
- Cajas Rurales	4 411	4 001	-13,3
- Financieras	3 852	5 281	31,0
<b>TOTAL</b>	<b>449 463</b>	<b>452 055</b>	<b>-3,9</b>
Vista	67 928	77 450	9,0
Plazo	192 352	179 643	-10,8
Ahorros	189 183	194 962	-1,5
M/N	303 436	309 512	-2,5
M/E	146 027	142 543	-6,7

1/ Variación en términos reales.

Fuente: Superintendencia de Banca, Seguros y AFP.

Elaboración: BCRP Sucursal Arequipa- Dpto. de Estudios Económicos.

## Depósitos del Sistema Financiero

(Saldos en miles de nuevos soles)

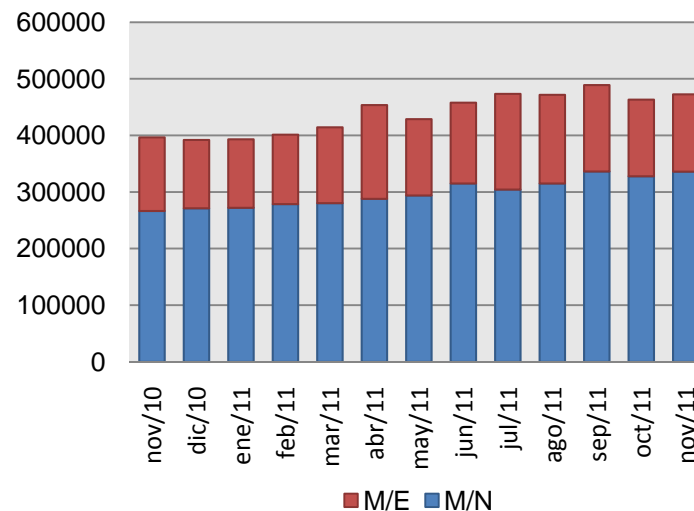



La cartera pesada del sistema financiero fue de 2,4 por ciento en promedio, con una disminución de 0,6 puntos respecto al período comparativo. Las empresas que registraron morosidad más elevada fueron las Cajas Municipales de Ahorro y Crédito, Empresas Financieras y Cajas Rurales.

## Morosidad en el Sistema Financiero (En % de las colocaciones brutas)

	NOVIEMBRE		Variación
	2010	2011	
Banco de la Nación	0,3	0,3	0,0
Empresas Bancarias	2,1	1,6	-0,5
Empresas Financieras	2,6	3,1	0,5
Cajas Municipales	4,6	4,0	-0,6
Cajas Rurales	5,6	2,7	-2,9
Edpymes	0,3	2,3	2,0
<b>TOTAL</b>	<b>3,0</b>	<b>2,4</b>	<b>-0,6</b>

Fuente: Instituciones Financieras.

Elaboración: BCRP Sucursal Arequipa – Dpto. de Estudios Económicos

## Morosidad en el Sistema Financiero (En % de las colocaciones brutas)

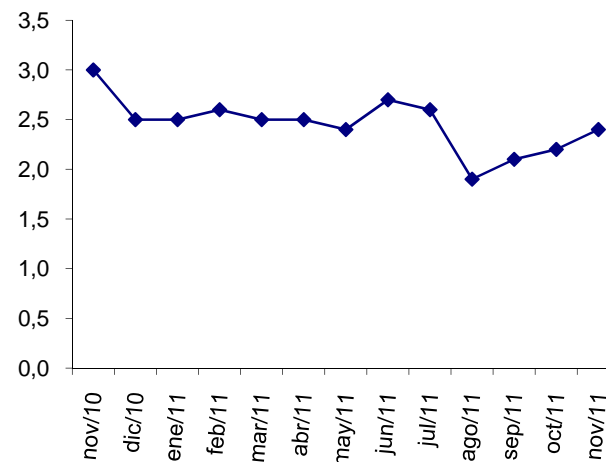



## Noticias-Inversión

---

- El 6 de noviembre el Ministerio de Energía y Minas, otorgó la concesión definitiva a la empresa española Abengoa Perú Sa, para desarrollar la actividad de transmisión de energía eléctrica de Moquegua hacia Tía María (Cocachara y Punta de Bombón en Islay).
- El director de Unassur, reveló que Bolivia ha solicitado al Banco Interamericano de Desarrollo, la posibilidad de unirse con el sur de Perú a través de la vía férrea, una alternativa que podría consolidarse en Ilo y Matarani. La inversión es casi de 6 millones de soles. El financiamiento de este proyecto de integración, preciso, es negociado con el Banco Interamericano de Desarrollo (BID), el Banco Mundial y países como Brasil, China e India
- La minera sudafricana Gold Fields tiene previsto producir el proyecto Chucapaca a cargo del consorcio Canteras del Hallazgo, constituida por Gold Fields (51 por ciento) y Compañía de Minas Buenaventura (49 por ciento). Los gastos de capital se han estimado entre US\$ 1 200 millones y US\$ 1 500 millones y las recuperaciones previstas son de un 70 por ciento a 80 por ciento de oro, 75 por ciento a 85 por ciento de cobre y 45 por ciento a 60 por ciento de plata. El proyecto tiene por objetivo finalizar la adquisición de la mina a finales del año; la compra de las tierras pertenecientes a las comunidades culminará en el primer trimestre del 2012. la construcción del depósito de agua comenzará a construirse en el tercer trimestre del 2012 y los movimientos de tierra iniciales desde el tercer trimestre del 2013.