



BANCO CENTRAL DE RESERVA DEL PERÚ

Arequipa: Síntesis de Actividad Económica - Septiembre 2011 -

**Departamento de Estudios Económicos
Sucursal Arequipa**

Noviembre de 2011



La actividad económica registró un crecimiento de 6,8 por ciento, al mantener indicadores positivos las diferentes actividades componentes del mismo.

Indicador de Actividad Económica Regional 1/ 2/
(Variación porcentual respecto a similar período año anterior)

	PONDERACION 3/	2011 ENERO- SEPTIEMBRE
Agropecuario	13,7	2,5
Agrícola	65,6	5,3
Pecuario	34,4	-1,7
Pesca	0,7	559,6
Minería	9,9	0,8
Manufactura	20,6	7,9
Electricidad y Agua	1,7	15,4
Construcción	8,3	3,0
Servicios Gubernamentales	3,9	3,5
Servicios Financieros	1,8	12,0
TOTAL	60,6	6,8

**Contribución al crecimiento Ene-Septiembre 2011/2010 del
Indicador de Actividad Económica, según sector**
(En puntos porcentuales)

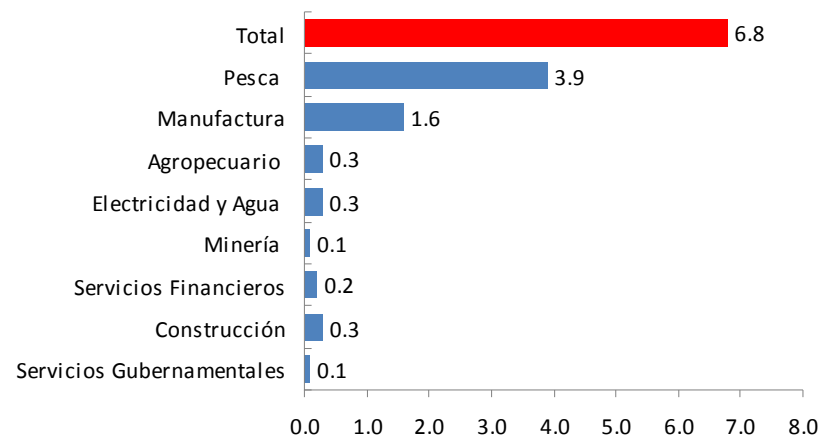

1/ Es un indicador parcial de la actividad económica de la región que alcanza una cobertura de 60,6 por ciento del valor agregado bruto de la producción regional según cifras del INEI.

2/Actualizado con información al 16 de noviembre de 2011.

3/Considera la estructura productiva de la región para el año 2007 según cifras del INEI. En el caso de los servicios financieros se considera como ponderación el promedio nacional para dicho año (1,8 por ciento).

Fuente: Ministerio de Agricultura, Ministerio de la Producción, Ministerio de Energía y Minas, Empresas Industriales, Organismo Supervisor de la Inversión en Energía y Minería, Servicio de Agua y Alcantarillado de Arequipa S.A., Empresas Comerciales, Ministerio de Comercio Exterior y Turismo, Superintendencia Nacional de Administración Tributaria.

Elaboración: BCRP Sucursal Arequipa.- Dpto. de Estudios Económicos.



El dinamismo de la actividad agrícola se relaciona a los mayores volúmenes de producción de los cultivos cebolla (164,2 por ciento), maíz chala (5,2 por ciento), papa (3,7 por ciento), ajo (50,0 por ciento), tomate (40,1 por ciento) y zapallo (216,7 por ciento); cultivos que fueran favorecidos por las condiciones climatológicas, determinando el adelanto de cosecha.

Producción de principales productos agropecuarios
(En toneladas)

	SEPTIEMBRE			ENERO-SEPTIEMBRE		
	2010	2011	Var.%	2010	2011	Var.%
Sub-sector Agrícola			14,7			5,3
Ají Páprika	601	76	-87,3	9 024	9 371	3,8
Ajo	5 772	8 660	50,0	11 672	19 625	68,1
Alfalfa	244 973	228 615	-6,7	2 305 270	2 286 191	-0,8
Arroz	0	0	0,0	245 950	257 559	4,7
Arveja grano verde	325	169	-48,0	3 727	4 861	30,4
Caña de azúcar	353	352	-0,3	42 096	39 025	-7,3
Cebolla	16 573	43 793	164,2	276 701	304 977	10,2
Frijol grano seco	1 427	2 769	94,0	10 438	9 155	-12,3
Maíz chala	48 831	51 364	5,2	342 910	415 331	21,1
Maíz choclo	3 624	3 726	2,8	10 324	10 476	1,5
Olivo	0	0	0,0	26 990	13 983	-48,2
Papa	40 853	42 366	3,7	161 575	154 618	-4,3
Tomate	1 607	2 251	40,1	16 081	13 938	-13,3
Trigo	1 393	908	-34,8	2 232	1 671	-25,1
Vid	0	0	0,0	8 275	10 396	25,6
Zapallo	1 549	4 906	216,7	20 809	40 048	92,5
Sub-sector Pecuario			-0,7			-1,7
Carne de ave	10 102	10 146	0,4	89 682	91 003	1,5
Leche	31 229	29 176	-6,6	287 846	273 975	-4,8
Sector Agropecuario			8,8			2,5

Participación en el VBP Agropecuario
(Enero-Septiembre 2011)

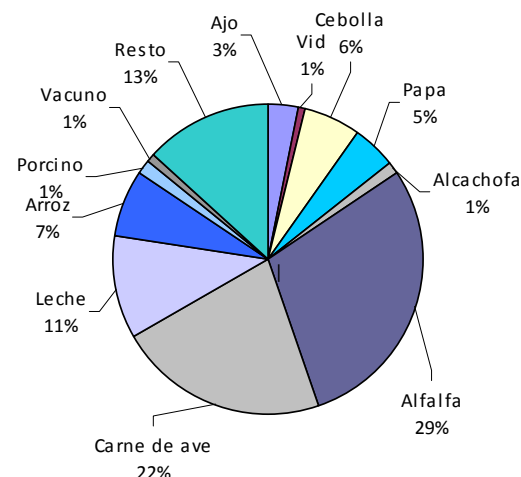

Fuente: Ministerio de Agricultura
Elaboración: BCRP Sucursal Arequipa-Dpto. de Estudios Económicos.



En el mes se continuó con la campaña agrícola de siembras 2011/2012, destacaron las mayores extensiones de siembra de los cultivos cebolla (5,9 por ciento), trigo (637,1 por ciento) y ajo (172,3 por ciento); entre los de mayor extensión. El S.R. Chili registró un almacenamiento superior en 44,6 por ciento y la represa Condoroma registro un incremento en 16,8 por ciento satisfaciendo la demanda hídrica zonal.

Campaña agrícola - Superficie sembrada 1/ (Hectáreas)

CULTIVOS	SEPTIEMBRE			CAMPAÑA AGRÍCOLA 1/	
	2010	2011	Var. %	2010/2011	2011/2012
Ají páprika	316	378	19.6	426	378
Ajo	36	67	86.1	65	177
Arroz	47	25	-46.8	221	165
Arveja grano verde	264	226	-14.4	506	379
Cebolla	580	638	10.0	1 459	1 545
Frijol grano seco	149	23	-84.6	165	39
Maíz chala	840	974	16.0	1 604	974
Maíz choclo	72	88	22.2	93	103
Papa	769	816	6.1	1 363	1 197
Tomate	56	32	-42.9	98	64
Trigo	26	32	23.1	35	258
Zapallo	184	179	-2.7	409	179
Otros	2 406	2 072	-13.9	3 782	2 946
TOTAL	5 745	5 550	-17.8	10 226	8 404

1/ Agosto - Septiembre

Fuente: Ministerio de Agricultura.

Elaboración: BCRP Sucursal Arequipa - Dpto. de. Estudios Económicos.

Disponibilidad De Agua En Reservorios 1/ (millones de m3)

	SEPTIEMBRE		Var. %
	2010	2011	
S.R Colca	146,14	170,71	16,8
. Condoroma	146,14	170,71	16,8
S.R.Chili	160,69	232,33	44,6
. Aguada Blanca	15,42	21,56	39,8
. El Frayle	70,09	79,56	13,5
. El Pañe	21,75	51,69	137,7
. Imata	2,47	3,14	27,1
. Pillones	50,96	76,38	49,9

1/ al último día del mes

Fuente: Ministerio de Agricultura.

Elaboración: BCRP Sucursal Arequipa - Dpto. de. Estudios Económicos.



La menor extracción de pescados y mariscos con destino al consumo humano directo (-86,8 por ciento) determinó la caída de la actividad; mientras que la ausencia del recurso anchoveta, paralizó la pesca para consumo humano indirecto.

Producción pesquera Marítima

(En toneladas métricas)

	SEPTIEMBRE			ENERO-SEPTIEMBRE		
	2010	2011	Var.%	2010	2011	Var.%
Consumo Humano Directo	3 625	479	-86,8	21 140	39 647	87,5
Fresco	3 373	415	-87,7	18 441	33 768	83,1
Congelado	252	64	-74,6	2 700	5 879	117,7
Consumo Humano Indirecto	0	0	0,0	21 538	345 641	1 504,8
TOTAL	3 625	479	-86,8	42 678	385 288	802,8

Fuente: Ministerio de la Producción.

Elaboración: BCRP Sucursal Arequipa- Dpto. de Estudios Económicos.

Desembarque de anchoveta para consumo industrial

(En miles de toneladas)

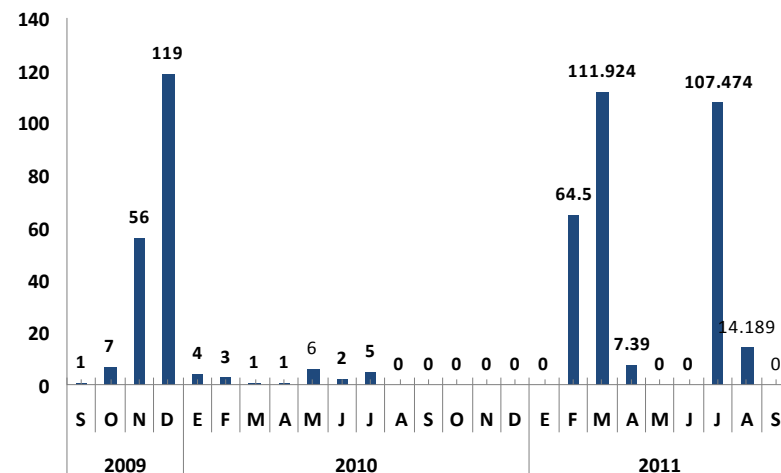



El valor minero resultó inferior en 5,4 por ciento, por la menor extracción de los metales que se manejan en la zona; especialmente cobre (-0,5 por ciento), oro (-12,3 por ciento) y plata (-21,4 por ciento).

Producción Minera Metálica

	SEPTIEMBRE			ENERO-SEPTIEMBRE		
	2010	2011	Var.%	2010	2011	Var.%
Minería Metálica						
Cobre (T.M.F)	25 232	25 107	-0,5	233 185	235 873	1,2
Oro (Kg.F.)	1 441	1 264	-12,3	12 120	13 128	8,3
Plata (Kg.F.)	30 193	23 723	-21,4	275 581	216 562	-21,4
Plomo (T.M.F.)	1 183	846	-28,5	9 359	7 630	-18,5
Zinc (T.M.F.)	1 370	1 049	-23,4	11 924	9 511	-20,2
Molibdeno (T.M.F)	292	378	29,5	2 296	3 844	67,4
TOTAL 1/			-5,4			0,8

1/ Var. En términos reales, a precios de 1994

Fuente: Ministerio de Energía y Minas.

Elaboración: BCRP Sucursal Arequipa - Dpto. de Estudios Económicos.

La empresa Cerro Verde contribuye con 99,5% en la producción de cobre (Septiembre 2011).



La producción manufacturera tuvo una variación positiva de 3,4 por ciento, debido a que si bien mostró crecimiento la manufactura no primaria, el indicador correspondiente a la manufactura primaria disminuyó.

Indicador de Producción manufacturera 1/

(Índice de volumen físico: 1994=100)

	SEPTIEMBRE			ENERO-SEPTIEMBRE		
	2010	2011	Var. %	2010	2011	Var. %
MANUFACTURA PRIMARIA	237,3	221,0	-6,9	291,9	315,5	8,1
Conservas y congelado de pescado	625,0	136,1	-78,2	648,7	1 601,3	146,9
Harina y aceite de pescado	0,0	0,0	0,0	7,2	106,8	1 379,5
Productos de cobre	390,7	371,0	-5,0	477,7	435,0	-8,9
MANUFACTURA NO PRIMARIA	226,4	241,1	6,5	199,6	215,1	7,8
Alimentos, bebidas y tabaco	174,9	174,5	-0,2	139,4	154,8	11,1
- Productos lácteos	31,9	30,2	-5,4	24,0	31,1	29,5
- Molinería	222,5	202,9	-8,8	169,5	178,1	5,1
- Cerveza y malta	337,0	337,2	0,1	267,9	294,6	10,0
- Bebidas no alcohólicas	517,4	611,1	18,1	462,9	533,0	15,1
Textiles	202,9	182,5	-10,1	200,2	207,3	3,6
- Hilatura de fibras textiles	246,3	232,0	-5,8	253,0	265,7	5,0
- Fabricación de tejidos	206,3	166,2	-19,4	195,8	163,1	-16,7
- Prendas de vestir	125,0	101,8	-18,5	108,9	122,5	12,5
Productos químicos y plásticos	341,5	191,5	-43,9	336,6	175,6	-47,8
- Pintura, barnices y lacas	209,7	249,3	18,9	184,4	228,6	24,0
- Fabricación fibras manufacturadas	178,3	0,0	n.a.	183,6	0,0	n.a.
- Fabricación de productos plásticos	2 120,9	1 842,6	-13,1	2 064,7	1 688,9	-18,2
Minerales no metálicos	689,3	645,4	-6,4	532,7	556,8	4,5
- Cemento	689,3	645,4	-6,4	532,7	556,8	4,5
Industria de hierro y acero	171,5	479,7	179,7	285,3	380,1	33,2
- Productos metálicos	171,5	479,7	179,7	285,3	380,1	33,2
Industrias diversas	98,3	186,3	89,5	74,3	154,2	107,5
TOTAL	228,8	236,6	3,4	220,2	237,5	7,9

Fuente: Empresas Industriales.

Elaboración: BCRP Sucursal Arequipa- Dpto. de Estudios Económicos.

Industria según grandes ramas

Var %

(En puntos porcentuales)

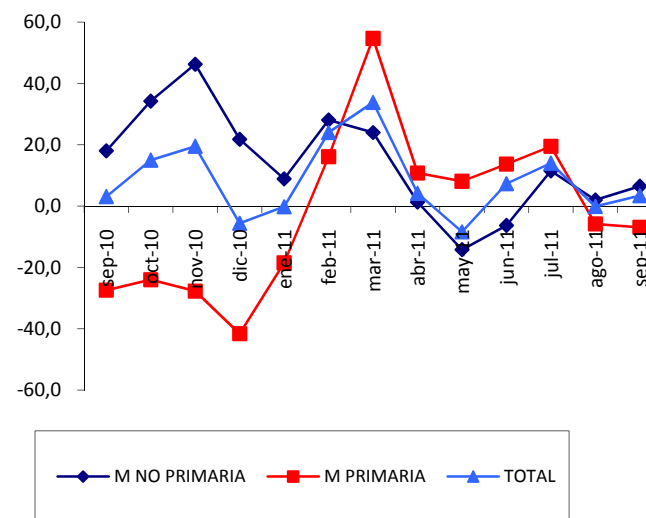



El número de turistas que visitó Arequipa, tuvo un incremento de 18,9 por ciento, determinado por el mayor flujo de visitantes tanto nacionales como extranjeros, quienes tuvieron un promedio de permanencia de 1,4 días.

Indicadores de turismo

	SEPTIEMBRE			ENERO-SEPTIEMBRE		
	2010	2011	Var.%	2010	2011	Var.%
Total arribos	122 108	145 184	18,9	1 048 863	1 185 230	13,0
. Nacionales	94 500	115 823	22,6	855 793	967 688	13,1
. Extranjeros	27 607	29 361	6,3	193 070	217 542	12,7
Promedio de permanencia (días)	1,4	1,4		1,4	1,4	
. Nacionales	1,4	1,4		1,4	1,4	
. Extranjeros	1,6	1,5		1,6	1,5	

Fuente: Ministerio de Comercio Exterior y Turismo.

Elaboración: BCRP Sucursal Arequipa - Dpto. de Estudios Económicos

Total de arribos (en miles)

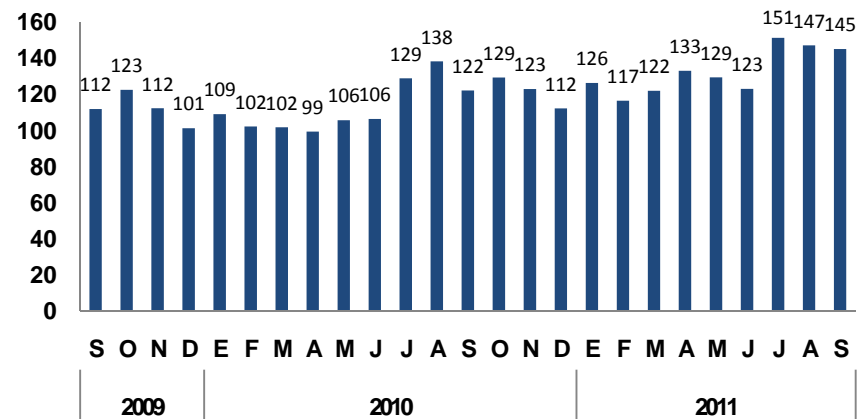



Las colocaciones crecieron en 24,1 por ciento. Las instituciones que registraron mayores saldos fueron los bancos Crédito con 23,5 por ciento y Continental con 17,8 por ciento, seguidos de la Caja Municipal de Ahorro y Crédito de Arequipa con 15,5 por ciento y el Scotiabank con el 7,5 por ciento.

Crédito del Sistema Financiero

(Saldos en miles de nuevos soles)

	SEPTIEMBRE		Var. % 1/
	2010	2011	
Banco de la Nación	154	194	21,5
Empresas Bancarias	2 457 411	3 253 671	27,7
Instituciones de Microfinanzas	1 371 811	1 676 250	17,8
- Cajas Municipales	689 922	923 046	29,0
- Cajas Rurales	193 671	117 687	-41,4
- Edpymes	129 931	139 351	3,4
- Financieras	358 287	496 166	33,5
TOTAL	3 829 376	4 930 115	24,1
M/N	2 688 451	3 491 807	25,2
M/E	1 140 925	1 438 308	21,5

1/ Variación en términos reales.

Fuente: Superintendencia de Banca, Seguros y AFP.

Elaboración: BCRP Sucursal Arequipa- Dpto. de Estudios Económicos.

Créditos del Sistema Financiero

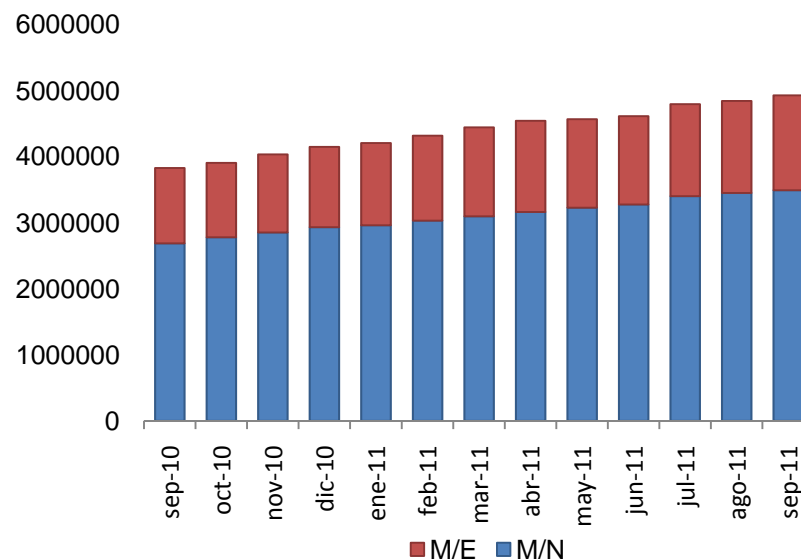



Los saldos de depósitos tuvieron un aumento de 15,7 por ciento. Las mayores captaciones correspondieron al Banco de Crédito con el 31,2 por ciento, Caja Municipal de Ahorro y Crédito de Arequipa con 26,8 por ciento, Banco Continental con 12,6 por ciento y Scotiabank con 8,6 por ciento.

Depósitos del Sistema Financiero

(Saldos en miles de nuevos soles)

	SEPTIEMBRE		Var. % 1/
	2010	2011	
Empresas Bancarias	2 179 287	2 695 996	19,3
Instituciones de Microfinanzas	1 100 691	1 240 382	8,6
- Cajas Municipales	924 572	1 156 472	20,6
- Cajas Rurales	156 184	15 923	-90,2
- Financieras	19 935	67 987	228,8
TOTAL	3 279 978	3 936 378	15,7
Vista	616 726	831 930	30,1
Plazo	1 420 149	1 490 825	1,2
Ahorros	1 243 103	1 613 623	25,1
M/N	2 070 411	2 579 494	20,1
M/E	1 209 567	1 356 884	8,2

1/ Variación en términos reales.

Fuente: Superintendencia de Banca, Seguros y AFP.

Elaboración: BCRP Sucursal Arequipa- Dpto. de Estudios Económicos.

Depósitos del Sistema Financiero

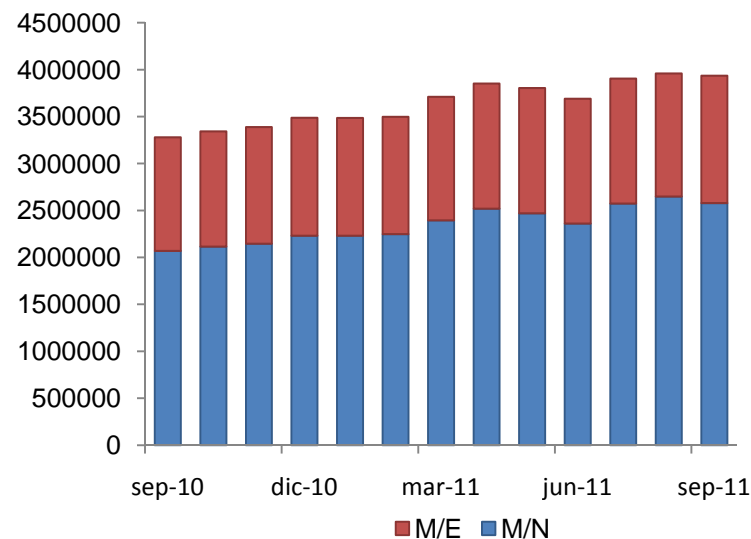



La cartera pesada del sistema financiero alcanzó el 2,3 por ciento, resultando superior en 0,2 puntos en comparación a igual período del año anterior. Las empresas que registraron las tasas de morosidad más elevadas fueron las Edpymes, seguidas de las Cajas Municipales y las Empresas Financieras.

Morosidad en el Sistema Financiero

(En % de las colocaciones brutas)

	SEPTIEMBRE		Variación
	2010	2011	
Banco de la Nación	0,2	0,3	0,1
Empresas Bancarias	1,7	1,6	-0,1
Agrobanco	4,3	2,6	-1,7
Empresas Financieras	4,5	3,8	-0,7
Cajas Municipales	3,6	3,9	0,3
Cajas Rurales	3,1	3,2	0,1
Edpymes	4,7	6,1	1,4
TOTAL	2,1	2,3	0,2

Fuente: Instituciones Financieras.

Elaboración: BCRP Sucursal Arequipa- Dpto. de Estudios Económicos

Morosidad en el Sistema Financiero

(En % de las colocaciones brutas)

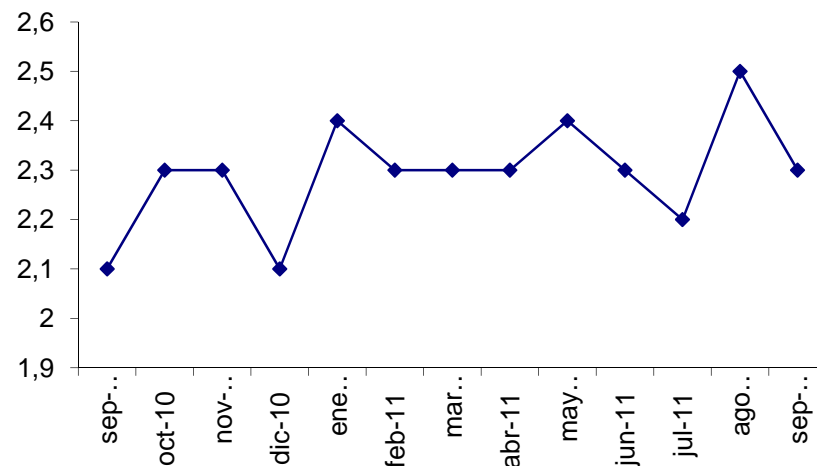



Noticias de inversión – Septiembre

- Con una inversión de S/.1'088,427.32 soles, el Gobierno Regional de Arequipa realizará la obra Ampliación y Mejoramiento de Los Servicios del Centro de Salud de Matarani de la provincia de Islay. Esta obra favorecerá a más de 4 mil pobladores que viven en la zona y que en su mayoría son de bajos recursos económicos y les es casi imposible recurrir a la atención particular.
- El director de la empresa Acciona , encargada de la construcción de la planta La Escalerilla , informo que el estudio para la construcción tiene un avance del 30 por ciento donde se estima que en Octubre se deberá concluir el expediente y la elaboración del estudio de impacto Ambiental .Estará ubicada en el sector de Pampa La Escalerilla ,Cono Norte con Cerro Colorado , en una extensión de 81,5 hectáreas y un perímetro de 4 213 metros. La inversión es de 70 millones de nuevos soles y su construcción demorara 22 meses. Esta planta beneficiara a 120 mil pobladores de la parte alta de Cayma, Cono Norte y Yura .
- El presidente regional de Arequipa informo que en un 40 por ciento de avance se encuentra la construcción de la carretera Caylloma-Cayarani en Condesuyos, a nivel de afirmado de 87,34 kilómetros.Esta nueva y amplia carretera estará culminada en Diciembre de este año y demandara una inversión de 28 millones de soles. Esta obra será financiada por el gobierno Regional de Arequipa.
- Tisur, empresa del Grupo Romero, anunció la construcción de un sistema de recepción, almacenamiento y embarque de minerales para los concentrado de cobre provenientes de Cusco y Apurímac. El inicio de obra de construcción programado para mediados del año 2012, que entrará en operaciones a fines del 2013. Proyecto demandará una inversión superior a los 95 millones de dólares.