

SINTESIS MENSUAL TACNA

ENERO 2006

**BANCO CENTRAL DE RESERVA DEL PERU
Sucursal Arequipa**



INDICE

	Pág.
ENFOQUE GLOBAL	3
I. ACTIVIDAD PRODUCTIVA Y EMPLEO	3
1. Producción Sectorial	3
1.1. Sector Agropecuario	4
1.2. Sector Minero	10
1.3. Turismo	11
2. Empleo	11
II. INFLACION Y TIPO DE CAMBIO	12
1. Inflación	12
2. Tipo de Cambio	13
III. SECTOR EXTERNO	13
1. Exportaciones	14
2. Importaciones	15
IV. FINANZAS PUBLICAS	16
1. Ingresos Recaudados por SUNAT	16
2. Gobierno Regional	17
V. MONEDA Y CREDITO	18
1. Depósitos del Público	18
2. Colocaciones	20
3. Cartera Pesada	21
ANEXO ESTADISTICO	22

ENFOQUE GLOBAL.

El IMAER tuvo un ligero incremento de 1 por ciento en enero frente a similar mes del año pasado, sin embargo se contrae 8 por ciento frente a diciembre anterior.

El **número de turistas** aumentó 15 por ciento en comparación a enero del 2005 y en 10 por ciento en relación al anterior mes de diciembre.

El **índice de precios al consumidor** varió en el mes de análisis 0,83 por ciento, registrando en los últimos doce meses 4,48 por ciento.

El **tipo de cambio** del sistema bancario promedió enero con S/. 3,312, apreciándose 1,5 por ciento en comparación a enero del 2005.

El **flujo comercial externo** correspondiente a la Aduana de Tacna mostró en enero un saldo negativo aunque inferior al registrado en el mismo mes del año pasado; comportamiento que también se registró respecto a diciembre último.

Los **ingresos tributarios** captados por SUNAT en Tacna se contrajeron 58 por ciento en relación a las recaudaciones de enero del 2005, comportamiento que también se observó con relación a diciembre en que fue de 69 por ciento la reducción.

El **presupuesto del Gobierno Regional** en enero fue mayor en 46 por ciento al de enero del año pasado, al incrementarse los gastos corrientes como los de capital.

Los **depósitos y obligaciones** del sistema financiero de Tacna mostraron en enero un incremento de 25 por ciento frente a igual mes del año anterior, pero se contraen 2 por ciento considerando diciembre último; las **colocaciones** mostraron similar comportamiento, es decir, crecieron 20 por ciento comparativamente a enero, pero se contraen 5 por ciento frente al anterior mes de diciembre.

La **cartera pesada** del sistema financiero promedió en enero el 3,9 por ciento, siendo menor a la del mismo mes del año pasado en que fue de 5,6 por ciento.

I. ACTIVIDAD PRODUCTIVA Y EMPLEO.

1. Producción Sectorial.

El **Índice Mensual de la Actividad Económica Regional** mostró un incremento de 1 por ciento respecto a igual mes del año anterior, pero se contrae 8 por ciento considerando diciembre último, siendo determinante el comportamiento de la actividad minera.

INDICE MENSUAL DE LA ACTIVIDAD ECONOMICA REGIONAL: TACNA (Variación real %)		
	Enero 2006/2005	Ene.06/ Dic.05
Agropecuaria	- 19	- 1
Minería	+ 11	- 12
IMAER	+ 1	- 8

Elaboración: bcrp Suc. Arequipa.

VALOR BRUTO DE PRODUCCION AGROPECUARIA: TACNA (Variación real %)		
	Enero 2006/2005	Ene.06/ Dic.05
Sub Sector Agrícola	- 26	-
Sub Sector Pecuario	+ 1	- 4
Sector Agropecuario	- 19	- 1

* A precios constantes de 1994

Fuente: Dirección Regional de Agricultura.

Elaboración: BCRP Suc. Arequipa.

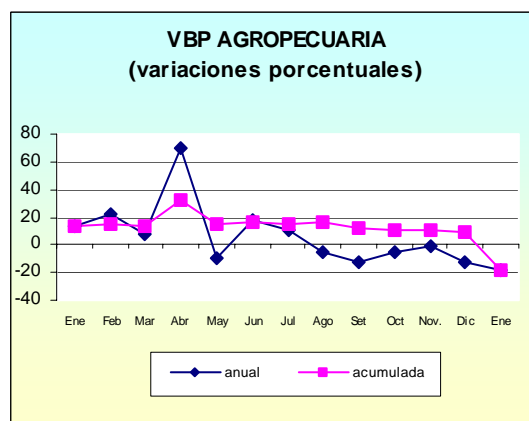
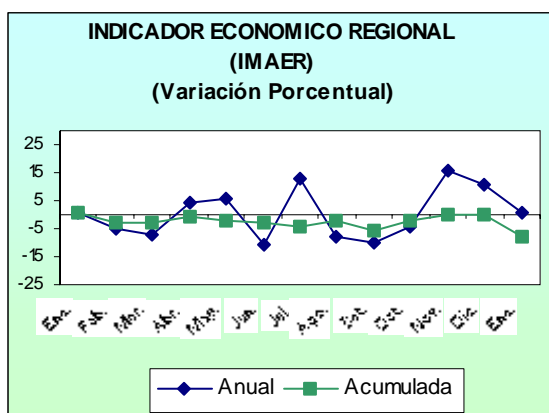

1.1. Sector Agropecuario.

El **valor bruto de la producción agropecuaria** en Tacna, durante el mes de enero mostró una variación negativa (19%) respecto al mismo período del año pasado, al contraerse la actividad agrícola (26%) básicamente.

Para el período comprendido entre enero del 2005 y el anterior mes de diciembre el **valor agropecuario** decreció ligeramente (1%) por la caída registrada en los sub-sectores agrícola y pecuario.

La contracción de la actividad, en el mes de análisis, se explica por los menores volúmenes que mostraran cultivos de mayor importancia en la zona, dentro de los que mencionamos a **maíz chalero**, segundo cultivo de importancia en la zona, se contrajo en cerca de 12 mil toneladas a consecuencia de la menor área cosechada, por retraso en la maduración.

Cebolla aún cuando hay mayor número de agricultores que trabajan este cultivo, en el mes de análisis su producción se contrajo en 453 toneladas frente a similar período del año anterior,

como respuesta a una menor área cosechada así como a la caída en la productividad promedio.

Ají con una producción equivalente a 706 toneladas tiene una contracción del 34 por ciento en relación a enero del año anterior, por efecto de una menor área cosechada en las zonas productoras.

En frutales **melón, tuna y sandía** experimentaron menores volúmenes por retraso en la maduración del fruto, al no ser muy favorables las condiciones climatológicas registradas especialmente en los valles de la Región.

Atenuaron una mayor caída de la actividad la evolución positiva que experimentarían otros cultivos también de importancia en la zona como son **ajo, tomate, haba grano verde** y en tubérculos principalmente **papa** al mostrar un crecimiento de más de 300 toneladas por ampliación en la superficie cosechada.

Al relacionar el valor agrícola del mes frente a diciembre señalamos cifras semejantes, dándose un comportamiento diferenciado entre los diferentes cultivos que se manejan en la zona; así entre los que se expandieron se encuentran **papa** con una producción equivalente a 688 toneladas métricas muestra una mejora que se sustenta tanto en la ampliación de

la superficie cosechada como en la mejora de la productividad del tubérculo.

La producción de **ají** equivalente a 706 toneladas fue superior (61%) a diciembre del 2005 luego que se ampliara la superficie cosechada de 37 a 76 hectáreas, por razones de estacionalidad.

En bulbos destacaron tanto la producción de **cebolla** como de **ajo** al experimentar crecimientos de 305 y 5 por ciento, debido a los buenos rendimientos que se vienen obteniendo.

En hortalizas **tomate** con una producción de 882 toneladas mejoró en relación a diciembre último por razones de estacionalidad al registrarse la cosecha de 23 hectáreas en las zonas productoras.

La producción de **haba grano verde** equivalente a 612 toneladas destaca dado que en diciembre del año anterior no hubo producción por razones de estacionalidad.

De manera contraria los cultivos que experimentaron una caída fueron **maíz chalero** con un volumen de 4 600 toneladas decrece en relación al anterior mes en 69 por ciento, siendo determinante también por su participación en el total.

PRODUCCION AGRICOLA DE PRINCIPALES CULTIVOS: TACNA (En Toneladas Métricas)					
Cultivos	Enero	Diciembre	Enero	Variación %	
	2005		2006	Enero06/05	Ene06/Dic05
Maíz Amiláceo	93	47	113	+ 22	+ 140
Trigo	15	25	18	+ 20	- 28
Ajo	27	59	62	+ 130	+ 5
Cebolla	1 335	218	882	- 34	+ 305
Tomate	586	420	684	+ 17	+ 63
Arveja verde	64	0	69	+ 8	+ 100
Haba verde	218	0	612	+ 181	+ 100
Camote	0	0	0	0	0
Papa	375	15	688	+ 83	+ 4487
Manzano	0	0	0	0	0
Vid	120	0	0	- 100	0
Maíz Amarillo	26	28	26	0	- 7
Olivo	0	0	0	0	0
Orégano	0	0	0	0	0
Alfalfa	25 688	24 148	22 448	- 13	- 7
Ají	1 070	438	706	- 34	+ 61
Cirolero	116	128	85	- 27	- 34
Maíz Chalero	16 301	14 610	4 600	- 72	- 69
Melón	880	0	64	- 93	+ 100
Peral	94	251	99	+ 5	- 61
Sandía	2 860	0	1 134	- 60	+ 100
Tuna	5	0	0	- 100	0
Zapallo	205	124	361	+ 76	+ 191

Fuente: Ministerio de Agricultura, Dirección Regional - Tacna
Elaboración: BCRP Suc. Arequipa.

La superficie cosechada con los principales cultivos de la zona en enero, ascendió a 707 hectáreas resultando menor en 121 hectáreas en relación a igual mes del año anterior luego que se

contrajera la extensión de cosecha en cultivos como cebolla (36%), ají (14%), maíz chalero (22%) y en algunos frutales como melón (93%) y sandía (62%).

SUPERFICIE COSECHADA DE PRINCIPALES CULTIVOS: TACNA (En Hectáreas)					
Cultivos	Enero	Diciembre	Enero	Variación %	
	2005		2006	Enero06/05	Ene06/Dic05
Maíz Amiláceo	34	16	39	+ 15	+ 144
Trigo	5	8	5	0	- 38
Ajo	3	7	8	+ 167	+ 14
Cebolla	53	7	34	- 36	+ 386
Tomate	22	14	23	+ 5	+ 64
Arveja verde	12	0	13	+ 8	+ 100
Haba verde	37	0	106	+ 186	+ 100
Camote	0	0	0	0	0
Papa	21	1	43	+ 105	+ 4200
Manzano	0	0	0	0	0
Vid	0	0	0	0	0
Maíz Amarillo	7	8	7	0	- 13
Olivo	0	0	0	0	0
Orégano	0	0	0	0	0
Alfalfa	0	0	0	0	0
Ají	88	37	76	- 14	+ 105
Cirolero	0	0	0	0	0
Maíz Chalero	373	328	292	- 22	- 11
Melón	55	0	4	- 93	+ 100
Peral	0	0	0	0	0
Sandía	110	0	42	- 62	+ 100
Tuna	0	0	0	0	0
Zapallo	8	4	15	+ 88	+ 275

Fuente: Ministerio de Agricultura, Dirección Regional - Tacna
Elaboración: BCRP Suc. Arequipa.

Las siembras ejecutadas en el mes de análisis, con los principales cultivos fueron de 335 hectáreas resultando inferior en 72 hectáreas en relación a lo ejecutado en enero del año anterior, debido a la menor extensión que se diera con el cultivo de maíz chalero.

Luego la superficie acumulada para la campaña 2005-2006 (agosto-enero) fue de 8 313 hectáreas, superficie que en relación a igual periodo de la campaña anterior, por el contrario reflejó una ampliación de 539 hectáreas al mejorar las siembras de olivo (72%),

papa (9%) y maíz chalero (13%) entre los de mayor extensión.

Los **factores de incidencia** en el desarrollo vegetativo de los cultivos, en el mes, mostraron un comportamiento con características normales; en el **aspecto climatológico** en la zona de la costa y de la sierra las temperaturas se mantuvieron dentro de su valores normales propios de la estación veraniega.

En el **aspecto fitosanitario** la incidencia de plagas y enfermedades ha

disminuido notablemente debido a las mejores condiciones climatológicas; sin embargo se registró casos aislados de la presencia de margaronia, barrenillo, gusano de brote y queresas que afectan

fundamentalmente al olivo aunque sin mayor efecto por su control eficaz y oportuno

SUPERFICIE SEMBRADA DE PRINCIPALES CULTIVOS: TACNA (En Hectáreas)					
Cultivos	Enero	Diciembre	Enero	Variación %	
	2005		2006	Enero06/05	Ene06/Dic05
Maíz Amiláceo	0	3	12	100	+ 300
Trigo	0	13	0	0	- 100
Ajo	0	0	0	0	0
Cebolla	3	222	33	1000	- 85
Tomate	6	8	15	150	+ 88
Arveja verde	0	0	0	0	0
Haba verde	0	0	0	0	0
Camote	25	3	5	-80	+ 67
Papa	0	22	0	0	- 100
Manzano	0	0	0	0	0
Vid	0	0	0	0	0
Maíz Amarillo	2	2	5	150	+ 150
Olivo	0	0	0	0	0
Orégano	0	0	0	0	0
Alfalfa	77	0	0	-100	0
Ají	0	3	0	0	- 100
Cirolero	0	0	0	0	0
Maíz Chalero	292	267	260	-11	- 3
Melón	0	0	0	0	0
Peral	0	0	0	0	0
Sandía	0	0	0	0	0
Tuna	0	0	0	0	0
Zapallo	2	0	5	150	+ 100

Fuente: Ministerio de Agricultura, Dirección Regional - Tacna
Elaboración: BCRP Suc. Arequipa.

En enero el desarrollo de la **actividad ganadera** en el departamento de Tacna, registró una ligera expansión (1%) frente a igual mes del año pasado; determinado por la especie **aves** en lo que a producción de **carne** se refiere, al registrar 309 toneladas, resultando superior en 2 por ciento con relación a

enero del año anterior, luego que aumentara el beneficio de animales tanto de consumo doméstico como comercial (pollos BB y parrilleros).

De manera contraria el resto de especies pecuarias de importancia en la zona como en la línea **vacuna** (carne-

leche), **aves-huevo** y **porcinos** experimentaron menores volúmenes, como resultado de un menor beneficio vacuno y porcino, menor número de gallinas ponedoras y de vacas en ordeño.

Al considerar el desenvolvimiento de la actividad entre enero del 2006 y diciembre del 2005 encontramos menores volúmenes en la producción de carne de **aves**; por efecto de la estacionalidad, ya que el mes de diciembre es tradicionalmente caracterizado por un mayor consumo de aves, de igual manera la producción de **huevos** se contrajo (2%) al registrarse una caída en el rendimiento por especie por las mayores temperaturas. La producción de carne de **vacuno** también mostró una contracción del 15 por ciento; en **porcinos** la caída fue de 19 por ciento al registrarse una menor saca de animales.

Los **factores de incidencia** en la crianza del ganado, se presentaron con características normales; así en el **aspecto climatológico** en la costa y sierra se han registrado temperaturas propias de la estación incidiendo favorablemente en las especies.

En el **aspecto sanitario** las especies se encuentran bajo control, habiéndose superado los problemas de índole respiratorio; paralelamente Senasa continuó con el programa de vigilancia epidemiológica en camales y predios y el control de tránsitos de animales y productos pecuarios en los puestos cuarentenarios.

La **alimentación** se mantiene en base a forrajes como alfalfa y maíz chala, complementados en menor medida con alimentos balanceados.

PRODUCCION PECUARIA: TACNA					
(En Toneladas Métricas)					
	Enero	Diciembre	Enero	Variación %	
	2005		2006	Enero06/05	Ene06/Dic05
CARNE					
Aves	303	318	309	+ 2	- 3
Camélidos	31	33	27	- 14	- 19
Caprinos	4	6	6	+ 49	- 1
Ovinos	20	17	13	- 36	- 25
Porcinos	45	38	31	- 31	- 19
Vacunos	104	98	83	- 20	- 15
Huevos-Aves	160	221	217	+ 36	- 2
Leche-Vacunos	2 200	1 852	1 850	- 16	0

Fuente: Ministerio de Agricultura, Dirección Regional - Arequipa
Elaboración: BCRP Suc. Arequipa.

1.2. Sector Minero.

El **valor minero** que está relacionado con la Gran Minería que se desarrolla en la zona, en enero del presente año determinó una variación positiva con relación a igual mes del año anterior.

Entre enero y diciembre del año pasado el valor de la actividad se contrae (12%), por menor tratamiento del mineral en bruto.

VALOR BRUTO DE PRODUCCION MINERA: TACNA (Variación real %)		
	Enero 2006/2005	Ene.06/ Dic.05
Gran Minería	+ 11	- 12
TOTAL	+ 11	- 12

Elaboración: BCRP Suc. Arequipa.

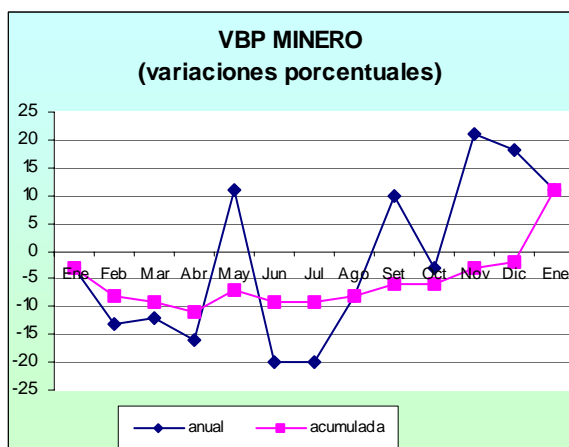

La **producción minera** en enero, registra un volumen superior a las 12 mil toneladas métricas de concentrado de cobre, cantidad que en relación a igual mes del año 2005 muestra una expansión de 1 167 toneladas, debido al mayor ingreso de mineral a la planta, a fin de satisfacer la mayor demanda externa.

Sin embargo al comparar ésta misma producción con el anterior mes de diciembre se observa una contracción de 1 717 toneladas, debido a la política extractiva que asume la empresa minera; lo que determina una programación en el ingreso de mineral en bruto a tratarse.

En enero la **cotización internacional** de los principales metales, continuó siendo favorable en términos generales; el **cobre** en promedio registró un precio equivalente a US\$ 4 734,43/TM., precio que respecto al mes anterior muestra una mejora (3%) así como en relación a diciembre del año anterior (49%).

PRODUCCION MINERA: TACNA (En Toneladas Métricas)					
	Enero	Diciembre	Enero	Variación %	
	2005		2006	Enero06/05	Ene06/Dic05
Cobre (Concentrado)	10 928	13 812	12 095	+ 11	- 12

Fuente: Empresas Míneras
Elaboración: BCRP Suc. Arequipa.

1.3. Turismo.

De acuerdo a información proporcionada por MINCETUR, el **número de turistas** que visitaron Tacna en enero del 2006 ascendió a 23 864, observándose un aumento de 15 por ciento al compararlo con igual mes del año anterior, debido al aumento del turismo interno en 9 por ciento y especialmente del receptivo cuyo crecimiento alcanzó el 44 por ciento.

La mayor parte de los turistas nacionales proceden en su mayor parte de las ciudades de Arequipa, Lima, Puno y Cusco y tienen como fin principal efectuar realizar actividades de negocios en los establecimientos de Zofra Tacna y en menor medida visitas familiares y de esparcimiento en las playas.

Los visitantes extranjeros son provenientes especialmente de los países

de Chile en mayor proporción, seguidos de Bolivia, Estados Unidos y Argentina cuyo fin principal es realizar consultas médicas así como dirigirse a los centros mineros y Ceticos establecidos en la zona.

El promedio de permanencia de estos visitantes en enero fue de 1,36 días para el turismo nacional, algo inferior a enero del 2005, mientras que en el turismo extranjero fue de 1,48 días, siendo en cambio algo superior respecto al comparativo.

En relación al mes de diciembre, el arribo de turistas fue superior en 10 por ciento, al haber aumentado el turismo extranjero en 66 por ciento debido a factores de estacionalidad, mientras que el turismo interno se mantuvo sin variación significativa.

INDICADORES DEL SECTOR TURISMO: TACNA					
	Enero	Diciembre	Enero	Variación %	
	2005		2006	Enero06/05	Ene06/Dic05
Total Arribos (número)	20 670	21 729	23 864	+ 15	+ 10
Nacionales	16 943	18 500	18 497	+ 9	0
Extranjeros	3 727	3 229	5 367	+ 44	+ 66
Promedio Permanencia (días)	1,37	1,31	1,37		
Nacionales	1,38	1,31	1,36		
Extranjeros	1,49	1,32	1,48		

Fuente: Ministerio de Comercio Exterior y Turismo.

2. Empleo.

El empleo en la ciudad de Tacna, según información del Ministerio de Trabajo en el mes de análisis aumentó en 7,9 por ciento por una mejora ocurrida en

los sectores extractivo, debido a la mayor cosecha de productos como aceituna y fresas con destino a la exportación y de servicios por la mayor demanda de los servicios de enseñanza y de orden financiero.

En comparación a diciembre, el empleo disminuyó en 4,5 por ciento, debido a la caída que experimentara el sector servicios

EMPLEO SEGÚN SECTORES ECONOMICOS: TACNA			
Sector	Distribuci. Mensual	Variación Mensual	Variación Anual
Extractivo	6,0	18,6	48,9
Industria	9,1	0,2	-0,8
Electr. Gas y Agua	10,0	-1,4	-1,8
Comercio	13,8	-5,2	-10,3
Transp.. Comunicac.	18,4	-1,3	+6,6
Servicios	42,7	-9,8	+19,7
TOTAL Total Absoluto	100 4947	- 4,5	+ 7,9

Fuente: MTPE- Encuesta Nacional de Variación de Empleo en empresas de 10 y más trabajadores.

variación registrada en los últimos doce meses sea de 4,48 por ciento.

Por grupos de consumo, los grupos que determinaron la variación mensual del Índice fueron “Alimentos y Bebidas” (1,74%) luego que experimentaran mayores precios de venta algunos tubérculos y raíces (22,18%), carnes y preparados a base de carne (4,28%), frutas (3,65%), azúcar (2,68%), bebidas no alcohólicas (2,45%) entre otros. Seguidamente se ubica el grupo de “Alquiler de Vivienda, Combustible y Electricidad” (0,42%) por los mayores precios en los servicios de energía eléctrica pero principalmente de combustibles para el hogar (9,67%).

II. INFLACION Y TIPO DE CAMBIO.

1. Inflación.

El Índice de Precios al Consumidor de la ciudad de Tacna registró una variación mensual de 0,83 por ciento, lo que determinó que la

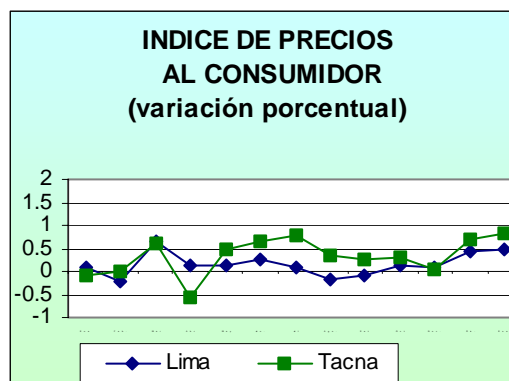

INDICE DE PRECIOS AL CONSUMIDOR EN LA CIUDAD DE TACNA (Variación %)				
	Ponderación	Variación %		
		Mensual	Acumulada	Anualizada
Índice General	100,00	0,83	0,83	4,48
Alimentos y Bebidas	58,37	1,74	1,74	6,00
Vestido y Calzado	6,94	-0,11	-0,11	0,74
Alq. Vivienda, Comb. Y Electricidad	9,53	0,42	0,42	8,14
Muebles, Enseres y Manten. De Vivienda	4,04	0,01	0,01	1,15
Cuidado y Conservación de la Salud	1,06	-0,09	-0,09	0,97
Transportes y Comunicaciones	10,33	-1,30	-1,30	0,74
Esparc. Diversos, Servicios Enseñanza	4,16	-0,21	-0,21	1,78
Otros Bienes y Servicios	5,57	0,14	0,14	0,08

Fuente: Inei Dirección Regional-Tacna

2. Tipo de Cambio.

En el **Sistema Bancario** el tipo de cambio del nuevo sol respecto al dólar norteamericano cerró el mes de enero cotizándose en promedio compra - venta a S/. 3,312, apreciándose en 1,5 por ciento al compararlo con enero del año 2005 en que alcanzó un promedio de S/. 3,263.

TIPO DE CAMBIO: FIN DE PERIODO (En Nuevos Soles por US \$)		
	Enero	
	2005	2006
Mercado Bancario		
Compra	3,261	3,310
Venta	3,264	3,314
Promedio	3,263	3,312

Fuente: Elaboración Propia, SBS.

III. SECTOR EXTERNO.

El **flujo comercial externo** canalizado vía la Aduana de Tacna registró en el primer mes del año un saldo negativo de US\$ 24,2 millones, resultando inferior al registrado en enero del año anterior. De igual modo entre enero y diciembre del año anterior este resultado también fue menor lo que se explicaría por la mayor brecha que se viene dando entre las exportaciones y las importaciones.

EXPORTACIONESE IMPORTACIONES:TACNA (Valor FOB, miles de dólares)				
	2 0 0 5		2 0 0 6	Var.
	Ene	Dic.	Ene-	Ene 06/05
Exportaciones	2 701	5 162	3 422	+ 27
Tradicional.	0	70	44	+ 100
No Tradicio	2 701	5 092	3 378	+ 25
Importaciones	17 738	27 973	20 795	+ 17
. Bs.consumo	12 502	13 697	12 656	+ 1
. Insumos	1 552	3 881	3 298	+ 113
. Bs. De capital	3 684	10 394	4 841	+ 31
..Otros Bs.	-	-	-	-
SALDO	(15 037)	(22 811)	(24 217)	- 16

Fuente:Aduana Tacna

Elaboración: BCRP Suc. Arequipa.

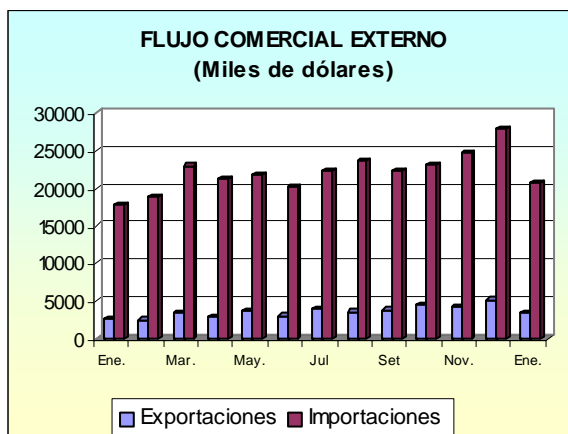

1. Exportaciones.

En el departamento las exportaciones están conformadas principalmente por las de carácter no tradicional, las que en el mes sumaron US\$ 3,4 millones siendo superiores (27%) al valor obtenido en enero del 2005, expansión que se sustentada en los mayores despachos de productos agropecuarios, especialmente en lo que respecta al orégano y al páprika; también

aumentaron las ventas de productos pesqueros como enlatados de mariscos; así como de los productos de naturaleza textil.

Contrariamente los productos químicos y metal-mecánico se contrajeron por menor demanda de los mercados fronterizos de Chile, Bolivia, Brasil y Argentina.

Entre los principales países destino de nuestras exportaciones se encuentran Chile (26%), China-Taiwan (24%) y Estados Unidos de Norteamérica (15%).

El total de **exportaciones** en el mes reporta una fuerte caída (34%) respecto a diciembre último, luego que disminuyeran las ventas de productos agropecuarios, pesqueros, textiles y químicos.

EXPORTACIONES POR GRUPO DE PRODUCTOS: TACNA					
(Valor FOB en miles de US\$)					
	Enero	Diciembre	Enero	Variación %	
	2005		2006	Ene06/05	Ene06/Dic05
1. Tradicionales	0	70	44	+ 100	- 37
Pesqueros	0	0	0	-	-
Agrícolas	0	0	0	-	-
Mineros	0	0	0	-	-
Petróleo Crudo y Derivados	0	70	44	+ 100	- 37
2. No Tradicionales	2 701	5 092	3 378	+ 25	- 34
Agropecuarios	912	1 441	1 037	+ 14	- 28
Pesqueros	1 170	2 300	1 568	+ 34	- 32
Textiles	2	421	188	+ 9 301	- 55
Maderas, papeles,y manufact	1	14	12	+ 1 136	- 14
Químicos	290	560	220	- 24	- 61
Minerales no metálicos	0	23	8	+ 100	- 66
Sidero-metalúrgicos	0	131	183	+ 100	+ 41
Metal-mecánicos	325	120	91	- 72	- 24
Otros	1	82	71	+ 7 032	- 13
TOTAL	2 701	5 162	3 422	+ 27	- 34

Fuente: Elaboración: BCRP Suc. Arequipa.

2. Importaciones.

Las **importaciones** en el mes sumaron US\$ 20,7 millones, monto mayor en US\$ 7,2 millones al valor de enero del año pasado, expansión sustentada en el mayor dinamismo que mostraran todas sus líneas.

La conformación de las importaciones regionales continúan siendo encabezadas por los **bienes de consumo** (61%) con un valor ascendente a US\$ 12,7 millones, que es mayor a similar mes del 2005 en US\$ 154 mil, al haber aumentado las compras de cereales, granos y menestras, enlatados dentro de los bienes de consumo no duradero así como de productos terminados para el sector construcción (ladrillos, panderetas y lozas refractarias).

Los **bienes de capital** que conforman el 23 por ciento del total con un valor equivalente a US\$ 4,8 millones, evidenciaron una expansión de US\$ 1,2 millones respecto a enero del año anterior; al aumentar las compras de bienes de capital para la industria y equipos de transporte (vehículos nuevos y usados como medio de transporte y carga de uso comercial).

Finalmente se encuentran los **insumos** con una participación del 16 por ciento al comercializarse US\$ 3,3 millones, valor que en relación al mismo período del año anterior muestra una mejora de más de US\$ 1,7 millones, conformados por las adquisiciones de partes y piezas de acople para maquinaria industrial así como de

productos químicos (impresiones, colorantes y tintes en general).

El principal país abastecedor de éstos productos continúa siendo Chile con el más de la mitad del valor importado.

Las **importaciones** entre enero y diciembre último se contrajeron (26%) lo que se explicaría por las menores adquisiciones de bienes de capital principalmente.

IMPORTACIONES SEGÚN DESTINO ECONOMICO: TACNA (Valor CIF en miles de US\$)						
	Enero	Diciembre	Enero	Variación %		
	2005		2006	Ene06/05	Ene06/Dic05	
1. Bienes de Consumo	12 502	13 697	12 656	+ 1	-	8
2. Insumos	1 552	3 881	3 298	+ 113	-	15
3. Bienes de Capital	3 684	10 394	4 841	+ 31	-	53
4. Otros Bienes	0	0	0	-	-	-
TOTAL	17 738	27 973	20 795	+ 17	-	26

Fuente: Elaboración: BCRP Suc. Arequipa.

IV. FINANZAS PUBLICAS.

1. Ingresos recaudados por SUNAT.

Los **Ingresos Tributarios** que captó SUNAT en enero en Tacna, ascendieron a 11,8 millones de nuevos soles, cifra que en términos reales muestra una contracción de 58 por ciento al compararla con lo recaudado en enero del año 2005, debido a la caída en 15 por ciento en los tributos internos y en 84 por ciento en los aduaneros.

La caída de los **tributos internos** estuvo determinada por los menores ingresos por concepto de impuesto

general a las ventas (39%) debido a la menor actividad económica y menores regularizaciones, ya que los demás rubros mostraron incremento, impuesto a la renta en 11 por ciento, impuesto selectivo al consumo en 79 por ciento y otros tributos en 15 por ciento. Los **tributos aduaneros** se redujeron por la significativa disminución de los correspondientes a impuesto general a las ventas y selectivo al consumo por menores importaciones.

En comparación al anterior mes de diciembre, los ingresos tributarios mostraron una reducción en cifras reales de 69 por ciento al ser inferiores los tributos internos (7%) así como los aduaneros (91%).

INGRESOS RECAUDADOS POR SUNAT: TACNA					
(En miles de nuevos soles)					
	Enero	Diciembre	Enero	Variación %	
	2005		2006	Ene06/05	Ene06/Dic05
Ingresos Tributarios					
- Tributos Internos	10 440,3	9 580,6	8 988,0	- 15	- 7
Renta	4 005,4	3 457,0	4 524,9	+ 11	+ 30
IGV	5 672,9	4 834,4	3 510,9	- 39	- 28
ISC	102,3	83,8	185,4	+ 79	+ 150
Otros	659,8	1 205,5	766,8	+ 15	- 36
- Tributos Aduaneros	17 183,5	31 692,8	2 797,5	- 84	- 91
A la Importación	5 944,7	10 070,9	852,5	- 86	- 92
IGV	10 917,3	20 550,4	1 942,0	- 83	- 91
ISC	94,5	965,0	1,5	- 99	- 100
Otros	227,0	106,6	1,6	- 100	- 99
TOTAL	27 623,8	38 273,4	11 785,5	- 58	- 69

Fuente: SUNAT

2. Gobierno Regional.

El presupuesto del Gobierno Regional para el primer mes del 2006 asciende a 17,9 millones de nuevos soles, monto que es mayor en 46 por ciento al compararlo con lo ejecutado en enero del año 2005, debido a que si bien se ha presupuestado mayores montos en gastos corrientes (10%), el mayor incremento se da en gastos de capital (610%).

El 71 por ciento del total presupuestado corresponde a gastos corrientes, dentro de los cuales el mayor monto está destinado al rubro personal y

obligaciones sociales (68,3%), seguido de obligaciones previsionales (20,0%), mientras que a bienes y servicios se destinó el 9,7 por ciento. El 29 por ciento de presupuesto esta orientado a gastos de capital, de los cuales el 84,1 por ciento se destina a inversiones.

En comparación al mes de diciembre, el presupuesto se contrae 41 por ciento, por factores de estacionalidad, ya que en el último mes del año se efectúan mayores gastos corrientes así como de capital, por cierre de pliego.

PRESUPUESTO DEL GOBIERNO REGIONAL POR GENERICA DE GASTO: TACNA					
(En miles de nuevos soles)					
	Enero	Diciembre	Enero	Variación %	
	2005		2006	Ene06/05	Ene06/Dic05
GASTOS CORRIENTES	11 546,0	17 344,9	12 722,0	+ 10	- 27
Personal y Obligaciones	7 659,0	10 748,6	8 692,4	+ 13	- 19
Obligaciones Previsionales	2 332,5	4 212,4	2 542,0	+ 9	- 40
Bienes y Servicios	1 250,0	2 084,9	1 231,7	- 1	- 41
Otros	304,5	299,0	255,9	- 16	- 14
GASTOS DE CAPITAL	733,2	13 190,1	5 202,5	+ 610	- 61
Inversiones	728,8	10 926,1	4 372,9	+ 500	- 60
Inversiones Financieras	-	-	-	-	-
Otros Gastos de Capital	4,4	2 264,0	829,7	+ 18757	- 63
TOTAL	12 279,2	30 535,0	17 924,6	+ 46	- 41

Fuente: Gobierno Regional de Tacna.

V. MONEDA Y CREDITO.

1. Depósitos del Público.

Los **depósitos y obligaciones** del sistema financiero en Tacna finalizaron el mes de enero con un saldo de 399,0 millones de nuevos soles, monto que es superior en 25 por ciento en cifras reales al compararlo con igual mes del año 2005, pero se contrae 2 por ciento respecto a diciembre anterior; saldos compuestos en 48 por ciento por moneda nacional cuya participación viene mostrando aumento en los últimos meses y el 52 por ciento restante por extranjera.

Por **modalidad de captación**, los mayores recursos están constituidos en depósitos a plazo (47%), los cuales en relación a enero del 2005 se incrementaron 21 por ciento por mayores fondos en moneda nacional, al haber reportado mayores saldos los bancos Crédito, Interbank, Trabajo y la

Caja Municipal de Ahorro y Crédito de Tacna, mientras que los correspondientes a moneda extranjera se redujeron en el Wiese Sudameris, Trabajo y la Caja Municipal de Tacna; siguen en importancia los depósitos en ahorros (32%) cuyos saldos fueron superiores en 26 por ciento respecto al comparativo, por el aumento en las captaciones tanto en moneda nacional como en extranjera en casi todas las empresas financieras a excepción del Banco Continental y el Trabajo cuyos saldos fueron menores en moneda extranjera; el 21 por ciento de las captaciones correspondieron a depósitos a la vista, los cuales tuvieron un crecimiento real de 36 por ciento, al captarse mayores fondos en moneda nacional en todas las empresas, mientras que en moneda extranjera se registró una ligera caída por menores recursos en Interbank y Wiese Sudameris.

En las **empresas bancarias**, los depósitos y obligaciones registraron un crecimiento en cifras reales de 31 por

ciento, fondos que son captados en 39 por ciento por el Banco de Crédito que incrementó sus saldos 20 por ciento en comparación a enero del 2005, reportando mayores recursos en todas las modalidades de captación; sigue el Wiese Sudameris con el 33 por ciento de las captaciones, reportando un aumento de 111 por ciento en cifras reales, al haber aumentado sus fondos en casi todas las modalidades excepto vista en moneda extranjera; el 16 por ciento de las captaciones corresponden al Continental que disminuyó sus saldos 13 por ciento en el período analizado, al haber sido menores sus saldos en plazo moneda nacional y ahorros tanto en nuevos soles como en dólares; el 12 por ciento restante corresponde a Interbank cuyas captaciones aumentaron 24 por ciento en términos reales, al captar mayores recursos en casi todas las modalidades a excepción de vista en moneda extranjera.

En las **instituciones de microfinanzas** las captaciones crecieron 10 por ciento frente a enero del 2005, recursos que en su mayor parte los canaliza la Caja Municipal de Ahorro y Crédito de Tacna (96%), los que mostraron un aumento de 9 por ciento en este período, al haber aumentado sus saldos en plazo moneda nacional y ahorros en moneda nacional

y extranjera; seguida del Banco del Trabajo (4%), que reportó un incremento de 28 por ciento por sus mayores captaciones en moneda nacional en plazo y ahorros, contrayéndose en cambio en moneda extranjera; participa también en este rubro Mi Banco cuya participación aún es minoritaria por su reciente presencia en la zona.

La **tasa de interés** en moneda nacional que las empresas bancarias ofrecieron por los depósitos en ahorros, en el mes de enero fue de 1,2 por ciento en términos efectivos anuales, tasa que no muestra variación significativa frente a enero y diciembre del año 2005; la TIPMN (tasa pasiva de mercado promedio ponderado en moneda nacional) expresada también en términos efectivos anuales se ubicó en 2,8 por ciento, siendo superior respecto a enero del año anterior (2,5%) y diciembre último (2,6%); en moneda extranjera, por los depósitos en ahorros la tasa pagada fue de 0,6 por ciento, tasa que no muestra variación significativa desde el mes de julio del 2003; la TIPMEX se ubicó en 1,9 por ciento en promedio, mostrando tendencia a aumentar frente a los períodos comparativos en que fue de 1,3 y 1,8 por ciento, respectivamente.

DEPOSITOS Y OBLIGACIONES DEL SISTEMA FINANCIERO DE LA REGION TACNA					
(en miles de nuevos soles)					
	2005		2006	VARIAC. % REAL	
	Enero	Diciembre	Enero	Ene.06 /05	Ene.06/Dic.05
1. Banco de la Nación	0	0	0	-	-
2. Empresas Bancarias	222 993	302 465	298 444	+ 31	- 2
3. Inst. de Microfinanzas	89 535	103 165	100 577	+ 10	- 3
TOTAL	312 528	405 630	399 021	+ 25	- 2
M/N	123 402	198 157	192 952	+ 53	- 3
M/E	189 126	207 473	206 069	+ 7	- 1

Fuente: SBS - Empresas Financieras.

1. Colocaciones.

Las colocaciones del sistema financiero cerraron el primer mes del año mostrando un saldo de 283,6 millones de nuevos soles, cifra que si bien supera en 20 por ciento en términos reales a las colocaciones de enero del 2005, disminuye 5 por ciento al compararla con diciembre anterior; estas operaciones en un 39 por ciento fueron otorgadas en moneda nacional y en un 61 por ciento en dólares.

Las **empresas bancarias** incrementaron sus créditos 14 por ciento respecto a enero del año anterior, fondos que se canalizan en un 30 por ciento a través del Banco de Crédito a pesar que en este período registró una variación negativa de 1 por ciento por la reducción en sus préstamos en moneda nacional, ya que incrementó los otorgados en moneda extranjera; el 25 por ciento de los préstamos los otorga el Wiese Sudameris que reportó un aumento de 39 por ciento por el incremento registrado tanto en nuevos soles como en dólares; sigue Interbank con el 23 por ciento de los préstamos y una evolución positiva de 19 por ciento por el aumento en sus desembolsos en moneda nacional contrarrestando la reducción en moneda extranjera; correspondiendo el 22 por ciento restante al Banco Continental que tuvo un crecimiento de 8 por ciento al colocar mayores recursos en ambas monedas.

Las **instituciones de microfinanzas** cuyos créditos crecieron 28 por ciento frente al comparativo, están representadas por la Caja Municipal de Ahorro y Crédito de Tacna cuyos desembolsos representan el 65 por ciento, los que con relación a enero del 2005 fueron superiores en 20 por ciento, la Edpyme Crear participa con el 16 por ciento de los préstamos y los aumentó en 38 por ciento, al haber desembolsado también mayores fondos en ambas monedas; el 13 por ciento de las colocaciones las canaliza el Banco del Trabajo que reportó un aumento de 8 por ciento, al haber sido mayores sus préstamos en moneda extranjera, contrarrestando la disminución en moneda nacional; finalmente se ubica Mi Banco con el 6 por ciento de los préstamos, institución que en el comparativo aún no contaba con agencia en la zona.

La **tasa de interés activa** en moneda nacional (TAMN) cobrada por las empresas bancarias, en enero tuvo un promedio de 24,1 por ciento en términos efectivos anuales, siendo inferior a la reportada en igual mes del 2005 (26,3%), pero superior frente a diciembre anterior (23,6%); la correspondiente a moneda extranjera (TAMEX) que tuvo un promedio de 10,6 por ciento también en términos efectivos anuales, mostró tendencia creciente frente a los períodos comparativos en que se ubicó en 9,3 y 10,4 por ciento, respectivamente.

COLOCACIONES DEL SISTEMA FINANCIERO DE LA REGION TACNA (en miles de nuevos soles)					
	2005		2006	VARIAC. % REAL	
	Enero	Diciembre	Enero	Ene.06 /05	Ene.06/Dic.05
1. Banco de la Nación	0	0	0	-	-
2. Empresas Bancarias	136 439	167 539	158 298	+ 14	- 6
3. Inst. de Microfinanzas	96 221	128 891	125 343	+ 28	- 3
TOTAL	232 660	296 430	283 641	+ 20	- 5
M/N	88 837	97 237	110 147	+ 22	+ 13
M/E	143 823	199 193	173 494	+ 18	- 13

Fuente: SBS - Empresas Financieras.

2. **Cartera Pesada.**

La **cartera pesada** del sistema financiero de Tacna en enero fue de 3,9 por ciento, habiendo mostrado reducción frente a enero del 2005 (5,6%), pero aumentó en comparación a diciembre último (3,0%).

En las **empresas bancarias** la cartera pesada se ubicó en 3,5 por ciento, si bien inferior respecto a igual mes del año 2005 (5,9%), resulta superior con relación a diciembre anterior (3,1%), correspondiendo a los bancos Continental (5,2%) y Wiese Sudameris (6,0%) tasas por encima del promedio.

La cartera pesada en las **instituciones de microfinanzas** fue de 4,5 por ciento, también menor al

compararla con enero del año pasado (5,2%), pero superior respecto a diciembre (2,8%), siendo la Caja Municipal de Tacna la que reporta la tasa más elevada (5,1%).

CARTERA PESADA DE INSTITUCIONES FINANCIERAS: TACNA (En porcentajes)			
	2005		2006
	Enero	Diciembre	Enero
1. Banco Nación	-	-	-
2. Emp. Bancarias	5,91	3,13	3,45
3. Inst. Microfinanz	5,15	2,80	4,54
TOTAL	5,60	2,99	3,93

Fuente: Empresas Financieras.

ANEXO ESTADÍSTICO

- Superficie sembrada por campaña agrícola.
- Exportaciones por grupo de productos.
- Exportaciones tradicionales.
- Exportaciones no tradicionales.
- Importaciones.
- Exportaciones e importaciones por países.
- Cotización CIF de principales productos de exportación.
- Índice de Precios al Consumidor.
- Saldos de depósitos y obligaciones en el sistema financiero.
- Saldos de depósitos por modalidades en el sistema financiero.
- Saldos de colocaciones del sistema financiero.
- Cartera Pesada del sistema financiero.

SUPERFICIE SEMBRADA DE PRINCIPALES CULTIVOS: TACNA			
(hás)			
Cultivos	Campaña 2004/05*	Campaña 2005/06*	Variación %
	Ejecutada	Ejecutada	Ejecución 05/06-04/05
Maíz Amiláceo	865	841	- 3
Trigo	13	18	+ 38
Ajo	8	28	+ 250
Cebolla	666	571	- 14
Tomate	55	72	+ 31
Arveja verde	48	36	- 25
Haba verde	178	153	- 14
Camote	76	25	- 67
Papa	596	630	+ 6
Manzano	0	0	0
Vid	0	43	+ 100
Maíz Amarillo	20	31	+ 55
Olivo	110	450	+ 309
Orégano	0	0	0
Alfalfa	205	16	- 92
Ají verde	431	575	+ 33
Ciruelo	0	0	0
Maíz Chalero	1 819	1 865	+ 3
Melón	110	55	- 50
Peral	0	0	0
Sandía	180	110	- 39
Tuna	0	0	0
Zapallo	28	37	+ 32
TOTAL	5 408	5 556	+ 3

Comprende agosto a enero.

Fuente: Ministerio de Agricultura, Sub Dirección Regional - Tacna

Elaborado : BCRP Sec. Arequipa – Secc. Estudios Económicos.

EXPORTACIONES : REGION TACNA*			
(Valor FOB miles de US dolares)			
	2005		2006
	Enero	Diciembre	Enero
Productos Tradicionales	0	70	44
- Pesqueros	0	0	0
- Agrícolas	0	0	0
- Mineros	0	0	0
- Petróleo y Derivados	0	70	44
Productos No tradicionales	2 701	5 092	3 378
- Agropecuarios	912	1 441	1 037
- Pesqueros	1170	2 300	1 568
- Textiles	2	421	188
- Maderas, papeles y	1	14	12
- Químicos	290	560	220
- Minerales no metálicos	0	23	8
- Sidero-metalúrgicos y	0	131	183
- Metal-mecánicos	325	120	91
- Otros	1	82	71
TOTAL	2 701	5162	3 422
ESTRUCTURA			
- Pesqueros	0.00	0.00	0.00
- Agrícolas	0.00	0.00	0.00
- Mineros	0.00	0.00	0.00
- Petróleo y derivados	0.00	1.35	1.29
TRADICIONALES	0.00	1.35	1.29
NO TRADICIONALES	100.00	98.65	98.71
TOTAL	100.00	100.00	100.00

* En base a fecha de embarque

FUENTE: Aduana Tacna

Elaboración: BCRP, Suc Arequipa – Sección Estudios Económicos

EXPORTACIONES DE PRODUCTOS TRADICIONALES : TACNA *			
(valor FOB miles US dólares)			
	2005		2006
	Enero	Diciembre	Enero
PESQUEROS	0	0	0
Harina de pescado	0	0	0
Aceite de pescado	0	0	0
AGRÍCOLAS	0	0	0
Algodón	0	0	0
Azúcar	0	0	0
Café	0	0	0
Resto agrícolas	0	0	0
MINEROS	0	0	0
Cobre	0	0	0
Estaño	0	0	0
Hierro	0	0	0
Oro	0	0	0
Plata refinada	0	0	0
Plomo	0	0	0
Zinc	0	0	0
Resto de mineros	0	0	0
PETROLEO Y DERIV.	0	70	44
P. TRADICIONALES	0	70	44

* En base a fecha de embarque

FUENTE: Aduana Tacna

Elaboración: BCRP, Suc Arequipa - Sección Estudios Económicos.

EXPORTACIONES DE PRODUCTOS NO TRADICIONALES : TACNA *			
(valor FOB miles US dólares)			
	2005		2006
	Enero	Diciembre	Enero
AGROPECUARIOS	912	1 441	1 037
Legumbres	525	665	567
Frutas	0	5	7
Productos Vegetales Diversos	312	628	330
Cereales y sus preparaciones	0	0	0
Té, café, cacao y esencias	62	10	13
Resto	13	134	121
PESQUEROS	1 170	2 300	1 568
Crustáceos y moluscos congelados	348	753	272
Pescado Congelado	329	543	590
Preparaciones y conservas	494	852	482
Pescado seco	0	151	224
Resto	0	1	0
TEXTILES	2	421	188
Pren.de vestir y otras confecciones	1	420	178
Tejidos	0	1	1
Fibras textiles	0	0	6
Hilados	0	0	3
MAD.Y PAPELES Y SUS MANUF.	1	14	12
Madera en bruto o en láminas	0	0	0
Artículos impresos	0	7	1
Manufacturas de papel y cartón	0	0	0
Manufacturas de madera	1	1	1
Muebles de madera y sus partes	0	7	2
Resto	0	0	8
QUÍMICOS	290	560	220
Productos orgánicos e inorgánicos	13	5	4
Artículos manufacturados de plástico	13	1	14
Mat.rintóreas, curtientes y colorantes	2	2	1
Manufacturas de caucho	0	2	0
Aceites, prod. De tocador y tensoact.	0	1	2
Resto	263	549	200
MINERALES NO METALICOS	0	23	8

Cemento y mat. De construcción	0	0	1
Abonos y minerales en bruto	0	0	0
Vidrio y artículos de vidrio	0	15	1
Artículos de cerámica	0	4	5
Resto	0	4	0
SIDERO-METALURGIA Y	0	133	190
Productos de cobre	0	0	0
Productos de Zinc	0	0	0
Productos de hierro	0	4	20
Manufacturas de metales comunes	0	126	163
Desperdicios y desechos no ferrosos	0	0	0
Productos de plomo	0	0	0
Productos de plata	0	0	0
Artículos de joyería	0	3	7
Resto	0	0	0
METAL-MECANICO	325	120	91
Vehículos de carretera	19	74	25
Maq.y equipo industrial y sus partes	294	6	0
Maq.y aparatos eléctricos y sus partes	0	9	0
Artículos manuf.de hierro y acero	0	22	63
Maq.de oficina y para procesar datos	0	0	0
Equipo de uso doméstico	0	0	0
Maq.y equipo de Ing.civil y sus partes	0	0	0
Maq. y equipo generadores de fuerza	0	1	0
Ens. Domésticos de metales comunes	0	0	0
Resto	12	7	2
OTROS	2	79	65
PRODS.NO TRADICIONALES	2 701	5 092	3 378

* En base a fecha de embarque

FUENTE: Aduana Tacna

Elaboración: BCRP, Suc Arequipa - Sección Estudios Económicos.

IMPORTACIONES : REGION TACNA*			
(valor FOB miles de US dólares)			
	2005		2006
	Enero	Diciembre	Enero
I. Bienes de Consumo	12 502	13 697	12 656
- Bienes de consumo no	3 183	5 204	4 042
- Bienes de consumo	9 319	8 493	8 614
II. Insumos	1 552	3 881	3 298
- Combustibles,Lubricantes y	279	39	53
- Materias Primas para la	73	25	5
- Materias primas para la	1 200	3 818	3 240
III. Bienes de Capital	3 684	10 394	4 841
- Materiales de Construcción	222	468	502
- Bienes de Capital para la	191	11	377
- Bienes de Capital para la	1 688	3 693	2 233
- Equipos de Transporte	1 582	6 222	1 729
			0
IV. Otros Bienes	0	0	0
TOTAL	17 738	27 973	20 795

* En base a fecha de embarque

FUENTE: Aduana Tacna

Elaboración: BCRP, Suc Arequipa – Sección Estudios Económicos

EXPORTACIONES E IMPORTACIONES: REGION TACNA*			
Por Países			
(Valor FOB miles de US dólares)			
	2005		2006
	Enero	Diciembre	Enero
EXPORTACIONES	2 701	5 162	3 422
Bolivia	11	234	264
Brasil	382	531	209
Chile	971	2 031	894
China-Taiwan	550	904	816
España	199	255	127
Hong Kong	0	0	0
USA	97	179	499
Japón	289	139	139
Suiza	0	0	0
Otros	202	889	474
IMPORTACIONES	17 738	27 973	20 795
Alemania	0	0	0
Brasil	1 616	4 926	1 393
Bélgica	0	0	0
Bolivia	113	0	0
Canada	0	0	0
Corea del Sur	21	2	0
Chile	8 020	13 068	11 077
China-Taiwan	85	926	333
España	0	43	53
USA	709	2 032	1 071
Japón	139	1 583	5 073
Francia	0	6	0
México	0	39	28
Países Bajos	0	6	0
Reino Unido	3	199	0
Otros	7 032	5 143	1 767
SALDO COMERCIAL	-15 037	-22 811	-17 373

* En base a fecha de embarque

FUENTE: Aduana Tacna

Elaboración: BCRP, Suc Arequipa – Sección Estudios Económicos

COTIZACION CIF, PRINCIPALES PRODUCTOS DE EXPORTACION				
(Datos promedio del período)				
	Cobre US\$/TM.	Plata US\$/oz.tr.	Oro US\$/oz.tr.	H. de Pescado US\$/tm.
2005				
Enero	3 170,02	6,67	424,30	613,57
Febrero	3 253,80	7,07	424,08	628,75
Marzo	3 379,69	7,29	434,22	638,86
Abril	3 394,46	7,16	430,00	661,67
Mayo	3 249,17	7,05	422,63	668,64
Junio	3 495,17	7,40	428,17	680,91
Julio	3 614,26	7,04	425,06	700,00
Agosto	3 797,68	7,03	438,48	700,00
Setiembre	3 857,87	7,19	456,60	708,64
Octubre	4 059,81	7,10	470,28	719,52
Noviembre	4 269,25	7,86	477,35	726,59
Diciembre	4 576,80	8,69	511,05	782,86
2006				
Enero	4 734,40	9,18	549,78	798,10

FUENTE: Boletín Semanal BCRP.

INDICE DE PRECIOS AL CONSUMIDOR: TACNA				
1994=100				
	INDICE GENERAL	Variación % Mensual	Variación % Acumulada	Variación % mismo mes año anterior
2005				
Enero	147,83	-0,08	-0,08	1,33
Febrero	147,80	-0,02	-0,10	0,78
Marzo	148,68	0,59	0,49	0,94
Abril	147,83	-0,57	-0,08	0,45
Mayo	148,58	0,50	0,42	1,50
Junio	149,57	0,67	1,09	2,07
Julio	150,72	0,77	1,87	2,59
Agosto	151,21	0,33	2,20	3,20
Setiembre	151,59	0,25	2,46	3,13
Octubre	152,06	0,31	2,78	3,05
Noviembre	152,12	0,04	2,82	2,61
Diciembre	153,18	0,69	3,53	3,53
2006				
Enero	154,45	0,83	0,83	4,48

Fuente: INEI – Tacna.

SALDOS DE DEPOSITOS Y OBLIGACIONES EN SISTEMA FINANCIERO: TACNA			
(miles de nuevos soles)			
	2005		2006
	Enero	Diciembre	Enero
I. BANCO DE LA NACION	0	0	0
II. EMPRESAS BANCARIAS	222 993	302 465	298 444
Continental	53 839	49 815	47 721
Crédito	93 967	117 617	114 846
Interbank	29 133	37 393	36 929
Wiese Sudameris	46 054	97 640	98 948
III. INST. DE MICROFINANZAS	89 535	103 165	100 577
Trabajo	2 989	3 885	3 886
Mi Banco	-	233	359
Caja Municipal de Tacna	86 546	99 047	96 332
TOTAL	312 528	405 630	399 021
Moneda Nacional	123 402	198 157	192 952
Moneda Extranjera	189 126	207 473	206 069

Fuente: Instituciones Financieras

SALDOS DE DEPOSITOS Y OBLIGACIONES DEL SISTEMA FINANCIERO, POR MODALIDADES (miles de nuevos soles)			
	2005		2006
	Enero	Diciembre	Enero
Vista	59 079	81 451	81 667
- m/n	25 946	49 727	48 206
- m/e	33 133	31 724	33 461
Plazo	152 980	192 351	188 535
- m/n	55 070	88 651	87 605
- m/e	97 910	103 700	100 930
Ahorros	100 469	131 828	128 819
- m/n	42 386	59 779	57 141
- m/e	58 083	72 049	71 678
TOTAL	312 528	405 630	399 021

Fuente: Instituciones Bancarias.

SALDOS DE COLOCACIONES DEL SISTEMA FINANCIERO: TACNA			
(miles de nuevos soles)			
	2005		2006
	Enero	Diciembre	Enero
I. BANCO DE LA NACION	0	0	0
II. EMPRESAS BANCARIAS	136 439	167 539	158 298
Continental	31 379	35 256	34 740
Crédito	47 030	55 927	47 478
Interbank	29 529	35 467	35 780
Wiese Sudameris	28 501	40 889	40 300
III. INST. DE MICROFINANZAS	96 221	128 891	125 343
Trabajo	14 596	16 327	16 095
Mi Banco	-	5 771	6 927
Caja Municipal de Tacna	66 917	86 048	81 708
Edpyme Crear	14 708	20 745	20 613
TOTAL	232 660	296 430	283 641
Moneda Nacional	88 837	97 237	110 147
Moneda Extranjera	143 823	199 193	173 494

Fuente: Instituciones Financieras.

CARTERA PESADA DEL SISTEMA FINANCIERO: TACNA			
(En porcentajes)			
	2005		2006
	Enero	Diciembre	Enero
I. BANCO DE LA NACION	-	-	-
II. EMPRESAS BANCARIAS	5,91	3,13	3,45
Continental	5,72	4,78	5,17
Crédito	8,29	2,13	2,51
Interbank	0,27	0,18	0,20
Wiese Sudameris	8,03	5,63	5,96
III. INST. DE MICROFINANZAS	5,15	2,80	4,54
Trabajo	16,20	3,55	3,83
Mi Banco	-	-	-
Caja Municipal de Tacna	3,07	2,78	5,14
Edpyme Crear	3,64	3,09	3,13
TOTAL	5,60	2,99	3,93

Fuente: Instituciones Financieras.