

## ENFOQUE GLOBAL.

Según el IMAER en enero se registró un incremento de 12 por ciento con relación a igual mes del 2005.

El **número de turistas** que visitó en departamento en enero experimentó una contracción de 12 por ciento en comparación a igual mes del 2005, si tomamos en cuenta el anterior mes de diciembre encontramos que no hubo variación significativa.

El **Índice de precios al Consumidor** tuvo en enero una variación de 0,26 por ciento, siendo por lo tanto el correspondiente a los últimos doce meses de 2 por ciento.

El **tipo de cambio** en el sistema bancario promedio en enero S/. 3,312, apreciándose 1,5 por ciento en relación a idéntico período del año pasado.

El **flujo comercial externo** correspondiente a la Aduana de Ilo fue positivo en el mes de análisis, pero inferior al registrado en enero del 2005.

Los **ingresos tributarios** captados por Sunat crecieron en este primer mes del año 8 por ciento con relación a enero del año pasado y si lo comparamos con diciembre último, el incremento es del 46 por ciento.

El **presupuesto del Gobierno Regional** ejecutado en Moquegua sumó en enero 9,2 millones de nuevos soles, cifra superior en 22 por ciento al monto ejecutado en igual mes del año pasado.

Los saldos de **depósitos y obligaciones** del sistema financiero en el departamento de Moquegua, crecieron 48 por ciento frente a enero del año 2005, pero se contrajeron 7 por ciento considerando diciembre último; las **colocaciones** crecieron en cambio 25 y 8 por ciento en los períodos de relación.

La **cartera pesada** del sistema financiero promedió el 4,9 por ciento en enero, menor a la del primer mes del año pasado en que promedió 6,4 por ciento.

### I. ACTIVIDAD PRODUCTIVA Y EMPLEO.

#### 1. Producción Sectorial.

Según el Indicador Mensual de la Actividad Económica Regional (IMAER), en el primer mes del año se registró un incremento de 12 por ciento respecto a igual mes del año anterior y en relación a diciembre una contracción de 1 por ciento, cabe hacer presente que este indicador está fuertemente influenciado por la actividad minera.

INDICADOR ECONOMICO REGIONAL (IMAER): MOQUEGUA* (Variación real %)		
	Enero 2006/2005	Ene.06/ Dic.05
Agropecuaria	+ 5	+ 2
Minería	+ 15	- 2
<b>IMAER</b>	+ 12	+ 1

\* A precios constantes de 1994  
Elaboración: BCRP Suc. Arequipa.

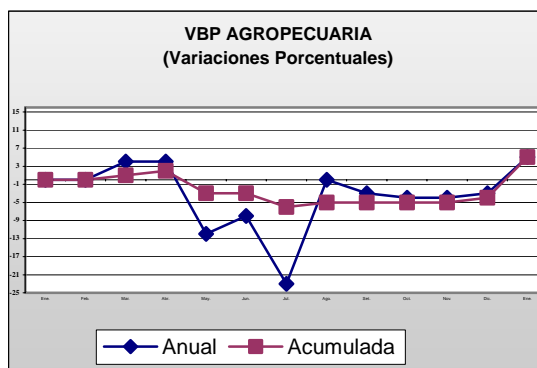
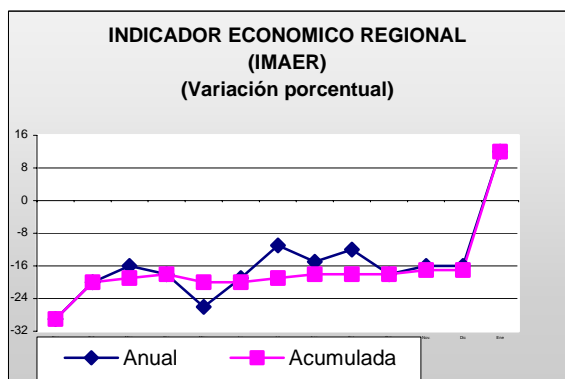

### 1.1. Sector Agropecuario.

En enero del presente año el **valor bruto de producción agropecuaria** fue superior respecto a igual mes del año anterior (5%), por efecto de la variación positiva de la actividad agrícola (5%) y en menor medida de la pecuaria (2%).

En relación al anterior mes de diciembre se produce un menor crecimiento (2%), sustentado en la evolución positiva de la actividad agrícola (4%) que compensaría la caída ocurrida en la actividad pecuaria (15%).

La evolución creciente mostrada por la actividad agrícola en el mes, se explica por el favorable desarrollo experimentado por cultivos de importancia en la zona, destacando los de orden transitorio; dentro de ellos mencionamos a **vid** con una producción de 132 toneladas, proyecta una buena campaña a diferencia del año pasado en que por este mes aún no se reportó producción.

En tubérculos **papa** logró una producción de 458 toneladas métricas mejorando un 41 por ciento frente enero del año anterior, luego que se ampliara el área de cosecha y mejorara el rendimiento promedio del cultivo (alrededor de 10 600 Kgs./há.)

En bulbos destaca **cebolla** con una producción mensual equivalente a 350 toneladas métricas, creciendo ampliamente en relación a enero del 2005, en que se produjera un retraso por mayor grado de humedad.

**Palto** continuó con una producción mensual que bordea las 90 toneladas, semejante a la registrada en enero del año pasado, favorecida por las buenas condiciones climatológicas de la zona.

VALOR BRUTO DE PRODUCCION AGROPECUARIA: MOQUEGUA* (Variación real %)		
	Enero 2006/2005	Ene.06/ Dic.05
Sub Sector Agrícola	+ 5	+ 4
Sub Sector Pecuario	+ 2	- 15
<b>Sector Agropecuario</b>	<b>+ 5</b>	<b>+ 2</b>

\* A precios constantes de 1994

Fuente: Dirección Regional de Agricultura.

Elaboración: BCRP Suc. Arequipa.

## Síntesis Económica Moquegua

Al analizar la actividad desarrollada en el mes frente a diciembre del año pasado, encontramos que se produce una ligera variación positiva sustentada en el crecimiento obtenido en los volúmenes de cultivos como **papa** cuya producción superior a las 400 toneladas prácticamente se triplica en relación al anterior mes de diciembre al ampliarse también la superficie de cosecha de 6 a 43 hectáreas en las partes altas del departamento.

**Cebolla** con la obtención de 350 toneladas crece en relación al período

comparativo en 75 por ciento, al expandirse el área de cosecha en las zonas productoras por maduración precoz del bulbo.

Finalmente mencionamos que la producción de **uva** creció en 32 toneladas en relación a la obtenida en diciembre del año anterior, por efecto de las propicias condiciones climatológicas (mayor temperatura promedio).

PRODUCCIÓN AGRICOLA DE PRINCIPALES CULTIVOS: MOQUEGUA (En Toneladas Métricas)					
Cultivos	Enero	Diciembre	Enero	Variación %	
	2005		2006	Enero06/05	Ene06/Dic05
Maíz Amiláceo	6	0	0	- 100	0
Maíz Amarillo	20	24	14	- 30	- 42
Papa	325	132	458	+ 41	+ 247
Yuca	0	0	0	0	0
Trigo	3	3	0	- 100	- 100
Cebada grano	1	0	0	-	0
Haba grano verde	61	204	51	- 16	- 75
Cebolla	3	200	350	+ 11 567	+ 75
Alfalfa	38820	38109	39178	+ 1	+ 3
Palto	94	96	90	- 4	- 6
Manzano	6	0	35	+ 483	+ 100
Vid	0	100	132	+ 100	+ 32
Olivo	0	0	0	0	0
Chirimoyo	0	0	0	0	0
Damasco	5	55	18	+ 260	- 67

Fuente: Dirección Regional de Agricultura-Moquegua.  
Elaboración: BCRP Suc. Arequipa.

La superficie cosechada con los principales cultivos de la zona equivalente a 3 442 hectáreas resultó superior en relación a la extensión de enero del año anterior, por efecto de

mayores extensiones de papa principalmente, por ser uno de los cultivos que registra mayor extensión.

SUPERFICIE COSECHADA DE PRINCIPALES CULTIVOS: MOQUEGUA (En Hectáreas)					
Cultivos	Enero	Diciembre	Enero	Variación %	
	2005		2006	Enero06/05	Ene06/Dic05
Maíz Amiláceo	4	0	0	- 100	0
Maíz Amarillo	6	7	4	- 33	- 43
Papa	21	6	43	+ 105	+ 617
Yuca	0	0	0	0	0
Trigo	2	2	0	- 100	- 100
Cebada Grano	1	0	0	- 100	0
Haba	12	32	8	- 33	- 75
Cebolla	0	8	10	+ 100	+ 25
Alfalfa	3107	3381	3348	+ 8	- 1
Palto	12	13	13	+ 8	0
Manzano	1	0	6	+ 500	+ 100
Vid	0	4	6	+ 100	+ 50
Olivo	0	0	0	0	0
Chirimoyo	0	0	0	0	0
Damasco	1	11	4	+ 300	- 64

Fuente: Dirección Regional de Agricultura-Moquegua.  
Elaboración: BCRP Suc. Arequipa.

En el primer mes del presente año la superficie sembrada con los principales cultivos de la zona equivalente a 363 hectáreas resultó superior a las efectuadas en enero del año pasado en 95 hectáreas; debido a la mayor área sembrada con cultivos como cebada grano y papa entre los de mayor extensión.

Ello determinó que para la **campana de siembras 2005/06**, se acumule una extensión de 1 653 hectáreas, inferior a la campaña pasada (8%) al reducirse las áreas de los cultivos de **maíz amiláceo** (12%) y **papa** (23%) principalmente.

Los **factores de incidencia** en el desarrollo vegetativo de los cultivos en términos generales, mostraron un

comportamiento normal; así en el **aspecto climatológico** las temperaturas continuaron aumentando con fuerte sensación de calor y menor grado de humedad.

En lo **fitosanitario** se reportaron algunos brotes de plagas y enfermedades propias de la estación veraniega, las que fueron controladas oportunamente. La oferta de **fertilizantes** y **pesticidas** satisfizo la demanda regional.

La oferta de **semillas** viene cubriendo la demanda, siendo totalmente garantizada, por ser de buena procedencia.

SUPERFICIE SEMBRADA DE PRINCIPALES CULTIVOS: MOQUEGUA (En Hectáreas)						
Cultivos	Enero	Diciembre	Enero	Variación %		
	2005		2006	Enero06/05	Ene06/Dic05	
Maíz Amiláceo	1	0	5	+ 400	+ 100	
Maíz Amarillo	3	0	2	- 33	+ 100	
Papa	51	35	59	+ 16	+ 69	
Yuca	0	0	0	0	0	
Trigo	58	0	82	+ 41	+ 100	
Cebada Grano	104	0	128	+ 23	+ 100	
Haba	1	4	4	+ 300	0	
Cebolla	4	4	6	+ 50	50	
Alfalfa	46	0	77	+ 67	+ 100	
Palto	0	0	0	0	0	
Manzano	0	0	0	0	0	
Vid	0	0	0	0	0	
Olivo	0	0	0	0	0	
Chirimoyo	0	0	0	0	0	
Damasco	0	0	0	0	0	

Fuente: Dirección Regional de Agricultura-Moquegua.  
Elaboración: BCRP Suc. Arequipa.

En enero el **valor de producción pecuaria** generado en la región registró una ligera expansión (2%) frente a igual mes del año pasado, determinado por la mayor producción reportada en la línea de **carne de vacuno** (16%) atribuida a un mayor beneficio de animales.

La producción **porcina** también experimentó un crecimiento (16%) al ser mayor el beneficio de la especie en el departamento.

por una caída en el rendimiento promedio por animal, por las mayores temperaturas.

Al efectuar un análisis estacional de la actividad pecuaria correspondiente a enero bajo análisis, frente al anterior mes de diciembre encontramos una contracción (15%), debido a los menores

La producción de **aves-huevos** se expandió en 27 por ciento al ampliarse el área de mercado de abastecimiento.

La evolución mencionada anteriormente contrarrestó la caída ocurrida en carne de **aves** y **camélidos** al registrarse una menor saca de pollos BB así como de alpacas y llamas; mencionamos también los menores volúmenes obtenidos de **leche fresca**, explicado no sólo por un menor número de vacas en ordeño sino principalmente por la caída en el rendimiento promedio del animal, al haber subido las temperaturas.

PRODUCCION PECUARIA: MOQUEGUA (En Toneladas Métricas)						
	Enero	Diciembre	Enero	Variación %		
	2005		2006	Enero06/05	Ene06/Dic05	
CARNE						
Aves	40	36	35	- 13	- 3	
Camélidos	18	17	14	- 22	- 18	
Caprinos	2	2	2	-	-	
Ovinos	8	10	9	+ 13	- 10	
Porcinos	25	46	29	+ 16	- 39	
Vacunos	94	157	109	+ 16	- 31	
Huevos-aves	11	15	14	+ 27	- 7	
Leche-Vacunos	1 408	1 364	1 379	- 2	+ 1	

Fuente: Dirección Regional de Agricultura-Moquegua.  
Elaboración: BCRP Suc. Arequipa.

## 1.2. Sector Pesca.

La **actividad pesquera** del departamento medida por su valor bruto, en enero reportó una expansión (162%) frente a igual mes del año pasado, ante el mayor movimiento de la pesca industrial.

El **valor pesquero** entre enero y el anterior mes de diciembre experimentó una importante expansión (1 292%), atribuida a la mayor movilización del recurso anchoveta para la pesca de consumo indirecto, adicionalmente la extracción de las especies para el consumo humano directo mejoró por las líneas de fresco y conservas.

VALOR BRUTO DE PRODUCCION PESQUERA: MOQUEGUA (Variación real %)		
	Enero 2006/2005	Ene.06/ Dic.05
Consumo Humano Directo	- 31	+ 44
Consumo Humano Indirecto	+ 172	+ 1 471
<b>TOTAL</b>	<b>+ 162</b>	<b>+ 1 292</b>

Fuente: Dirección Regional de Pesquería.  
Elaboración: BCRP Suc. Arequipa.

La evolución creciente de la actividad se sustenta en el mayor desembarque del recurso anchoveta que en el mes de análisis fue de 178 mil toneladas; es decir, 113 mil más que lo capturado en enero del año anterior, ante las mejores temperaturas oceanográficas, con orientación a su transformación industrial.

La extracción para **consumo humano directo** en cambio se contrajo al pasar de 2,5 mil toneladas en enero del año pasado a 2,0 mil en el mes de análisis, luego que se contrajera de manera significativa la captura para la

línea de conservas (74%) por menor disponibilidad de jurel machete y sardina. Adicionalmente mencionamos que para la línea de **congelado** se desembarcaron 192 toneladas, volumen inferior al registrado en enero del año anterior (22%) por menor hacinamiento de las especies caballa y pota.

Contrarrestó una mayor caída de la actividad pesquera directa, el mayor desembarque de **recursos frescos** tanto en pescados (sardina caballa, jurel y cabinza) como en mariscos (choro, jaiva y lapa en mariscos).

Entre enero del 2006 y diciembre del 2005, el desembarcarse para **pescas industrial** equivalente a 178 mil toneladas métricas de anchoveta, fue superior en más de 160 mil toneladas, derivado de la normalización de la temperatura oceanográfica en todo el litoral, determinando la concentración de los cardúmenes.

Ello ha permitido que la producción de **harina de pescado** sea de 41 494 toneladas y la de **aceite** 5 214 toneladas, permitiendo que las plantas transformadoras de la zona intensifiquen su procesamiento.

En referencia a la **pescas de consumo humano directo** mencionamos también una expansión al desembarcarse 447 toneladas más que en diciembre último, destacando la extracción de recursos frescos tanto en pescados como en mariscos.

Para **conservas** se destinaron 332 toneladas de sardina extraídas en el mes de enero a diferencia de las 263 toneladas registradas el anterior mes, ante la mayor presencia del recurso marino, materia base para la transformación de enlatados; motivo por el cual se produjeron más de 10 mil cajas en relación al período comparativo.

**Congelado** estacionalmente mostró un comportamiento desfavorable (22%) por la menor captura de pescados, materia base para su tratamiento a diferencia de diciembre del año anterior en que se desembarcaron 332 toneladas.

EXTRACCION PESQUERA: MOQUEGUA (En Toneladas Métricas)						
	Enero	Diciembre	Enero	Variación %		
	2005		2006	Enero06/05	Ene06/Dic05	
<b>Consumo Humano Directo</b>	<b>2 565</b>	<b>1 556</b>	<b>2 003</b>	- 22	+ 29	
Fresco	1 056	930	1 478	+ 40	+ 59	
Conservas	1 262	263	332	- 74	+ 26	
Congelado	247	332	192	- 22	- 42	
Seco Salado	0	32	0	0	- 100	
<b>Consumo Humano Indirecto</b>	<b>65 453</b>	<b>11 334</b>	<b>178 037</b>	+ 172	+ 1 471	
<b>TOTAL</b>	<b>68 018</b>	<b>12 889</b>	<b>180 040</b>	+ 165	+ 1 297	

Fuente: Dirección Regional de Pesquería.  
Elaboración: BCRP Suc. Arequipa.

### 1.3. Sector Minero.

El **valor minero** generado por la Gran Minería desarrollada en el departamento de Moquegua, reportó una variación positiva de 15 por ciento en relación a enero del año anterior. Comparativamente con diciembre último el valor también crece en 2 por ciento; corroborando el buen momento de la actividad.

La **producción de cobre** obtenida por la gran minería del departamento, en el primer mes del año, ascendió a 14 850 toneladas de concentrado, volumen superior (15%) al registrado en similar mes del año anterior, luego que se tratara mineral de mayor contenido de pureza.

Con relación a diciembre del 2005 la producción de cobre registró un crecimiento equivalente a 263 toneladas, lo que responde a la buena expectativa del sector ante la disminución de inventarios internacionales que proyectan una mayor demanda del metal; adicionalmente la actividad de construcción en Estados Unidos viene experimentando una tendencia creciente lo que induciría a un mayor requerimiento del producto.

En enero la **cotización internacional** de los principales metales, continuó siendo favorable en términos generales; el **cobre** en promedio registró un precio equivalente a US\$ 4 734,43/TM., precio que respecto al mes anterior muestra una mejora (3%) así como en relación a diciembre del año anterior (49%).

VALOR BRUTO DE PRODUCCION MINERA: MOQUEGUA (Variación real %)		
	Enero 2006/2005	Ene.06/ Dic.05
Gran Minería	+ 15	+ 2
<b>TOTAL</b>	+ 15	+ 2

Elaboración: BCRP Suc. Arequipa.

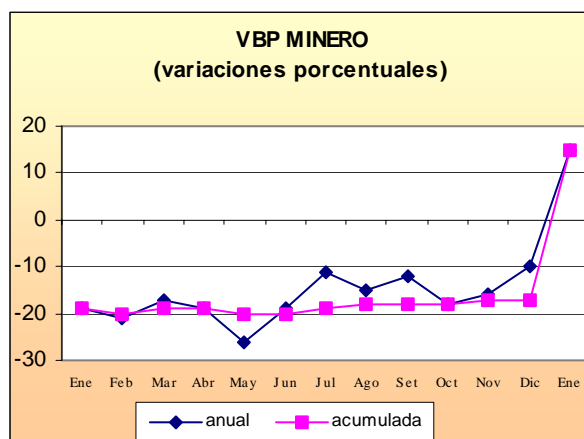

PRODUCCION MINERA: MOQUEGUA (En Toneladas Métricas)					
	Enero	Diciembre	Enero	Variación %	
	2005		2006	Enero06/05	Ene06/Dic05
Cobre	12 888	14 587	14 850	+ 15	+ 2

Fuente: Empresas Mineras-Moquegua.  
Elaboración: BCRP Suc. Arequipa



#### 1.4. Turismo.

El **número de turistas** que visitó Moquegua según información proporcionada por Mincetur en el primer mes del año ascendió a 6 096 personas, habiendo mostrado una contracción de 12 por ciento al compararla con igual mes del año anterior, debido a la disminución tanto del turismo interno en 7 por ciento como del receptivo en 46 por ciento.

En el turismo nacional, los visitantes proceden en su mayor parte de las ciudades de Tacna, Lima, Arequipa, quienes tienen como fin principal efectuar actividades de negocios en Céticos así como en los centros mineros y el Puerto de Ilo.

Los visitantes extranjeros provienen especialmente de Estados

Unidos, Bolivia, Argentina, países asiáticos y Ecuador, cuyo objetivo principal de visita son actividades de negocios.

El promedio de permanencia de estos visitantes fue de 1,27 días para el turismo nacional así como para el extranjero, mostrando reducción, ya que en el comparativo el promedio de permanencia para el turismo interno fue de 1,46 días y para el extranjero de 1,40 días.

En relación al mes de diciembre, el arribo de turistas no mostró variación significativa ya que si bien aumentó el turismo nacional (5%), se redujo el correspondiente a extranjeros en 42 por ciento.

INDICADORES DEL SECTOR TURISMO: MOQUEGUA					
	Enero	Diciembre	Enero	Variación %	
	2005		2006	Enero06/05	Ene06/Dic05
<b>Total Arribos (número)</b>	<b>6 907</b>	<b>6 097</b>	<b>6 096</b>	- 12	0
Nacionales	6 131	5 384	5 680	- 7	+ 5
Extranjeros	776	713	416	- 46	- 42
<b>Promedio Permanencia (días)</b>	<b>1,46</b>	<b>1,47</b>	<b>1,27</b>		
Nacionales	1,46	1,43	1,27		
Extranjeros	1,40	1,84	1,27		

Fuente: Ministerio de Comercio Exterior y Turismo.

## II. INFLACION Y TIPO DE CAMBIO.

### 1. Inflación.

En el primer mes del año 2006 el **Indice de Precios al Consumidor** de Moquegua mostró una ligera variación de 0,26 por ciento, determinando que la reportada en los últimos doce meses sea de 2,00 por ciento.

Según las agrupaciones conformantes mencionamos que la mayor variación mensual correspondió a "Alimentos y Bebidas" (0,67%) por los mayores precios que registraran los rubros de tubérculos y raíces así como de carnes y derivados", "Cuidados y Conservación de la Salud" (0,46%) por la

suba de algunos productos medicinales y farmacéuticos. "Otros Bienes y Servicios" (0,46%) por los mayores precios que registraran algunos artículos de uso personal.

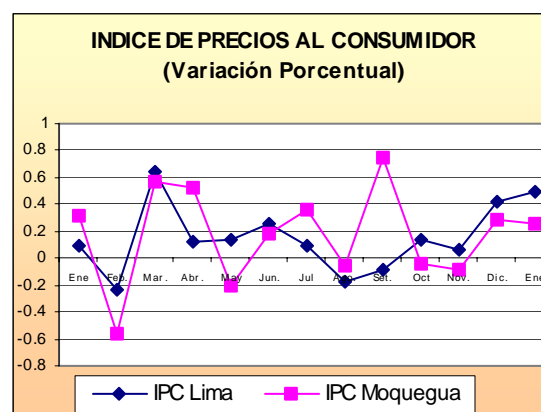

INDICE DE PRECIOS AL CONSUMIDOR EN LA CIUDAD DE MOQUEGUA (Variación %)				
	Ponderación	Variación %		
		Mensual	Acumulada	Anualizada
<b>Indice General</b>	<b>100,00</b>	<b>0,26</b>	<b>0,26</b>	<b>2,00</b>
Alimentos y Bebidas	61,23	0,67	0,67	0,39
Vestido y Calzado	5,21	0,05	0,05	-0,17
Alq. Vivienda, Conb. Y Electricidad	11,47	0,10	0,10	9,17
Muebles, Enseres y Mantn. De Vivienda	4,02	0,00	0,00	-0,95
Cuidado y Conservación de la Salud	1,04	0,46	0,46	1,95
Transportes y Comunicaciones	7,40	-1,69	-1,69	1,35
Esparc. Diversos, Servicios Enseñanza	4,05	0,00	0,00	4,04
Otros Bienes y Servicios	5,58	0,46	0,46	1,25

Fuente: INEI-Dirección Regional Moquegua

### 2. Tipo de Cambio.

En el **sistema bancario** el tipo de cambio del nuevo sol respecto al dólar norteamericano cerró el mes de enero cotizándose en promedio compra - venta

a S/. 3,312, apreciándose en 1,5 por ciento al compararlo con enero del año 2005 en que alcanzó un promedio de S/. 3,263.

TIPO DE CAMBIO: FIN DE PERIODO (En Nuevos Soles por US \$)		
	Enero	
	2005	2006
<b>Mercado Bancario</b>		
Compra	3,261	3,310
Venta	3,264	3,314
Promedio	3,263	3,312

Fuente: Elaboración Propia, SBS.

### III. SECTOR EXTERNO.

En enero el **flujo comercial externo** canalizado vía Aduana de Ilo, mostró un resultado positivo en US\$ 90,6 millones, pero inferior en US\$ 125,3 millones al saldo registrado en similar mes del año pasado.

Entre enero bajo análisis y diciembre pasado, el resultado de la **actividad comercial externa** en el departamento fue inferior en US\$ 193,1 millones al contraerse las exportaciones tradicionales principalmente y crecer a su vez las importaciones.

.EXPORTACIONESE IMPORTACIONES:ILO (Valor FOB, miles de dólares)				
	2 0 0 5		2 0 0 6	Var.
	Ene	Dic.	Ene-	Ene 06/05
<b>Exportaciones</b>	<b>229 423</b>	<b>293 011</b>	<b>104 591</b>	- 54
Tradicional.	227 963	292 953	103 792	+ 735
No Tradicio	1 460	58	798	- 45
<b>Importaci. ones</b>	<b>13 592</b>	<b>9 394</b>	<b>14 031</b>	+ 3
. Bs. consumo	142	159	125	- 12
. Insumos	6 282	1 284	1 878	- 70
. Bs. De capital	7 167	7 951	12 028	+ 68
..Otros Bs.				
<b>SALDO</b>	<b>215 831</b>	<b>283 617</b>	<b>90 560</b>	- 58

Fuente:Aduana Ilo

Elaboración: BCRP Suc. Arequipa.

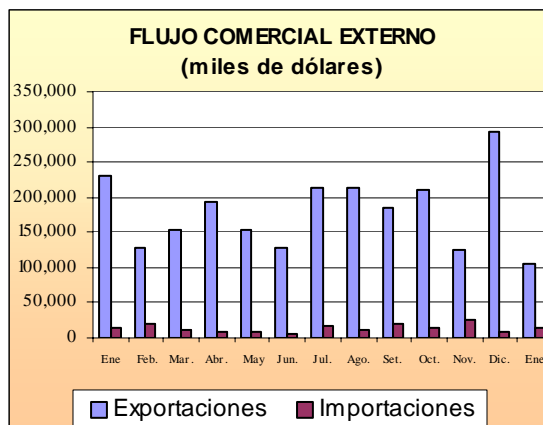

#### 1. Exportaciones.

En el mes las **exportaciones** sumaron US\$ 104,6 millones, valor inferior en US\$ 124,8 millones al registrado en enero del año pasado; explicado por los menores despachos de productos tradicionales de naturaleza minera básicamente.

En lo que se refiere a las **exportaciones no tradicionales**, mencionamos también una caída en el período comparativo (al pasar de US\$1,5 millones a US\$ 798 mil), ello se explica por las menores ventas de productos sidero-metalúrgicos en primer término y en menor medida de los pesqueros, ante menor demanda de los países fronterizos.

Entre los principales países destino de nuestras exportaciones se encuentran Italia (29%), China-Taiwan (17%) y Países Bajos (16%).

En relación a diciembre anterior, el valor de las exportaciones resultó inferior (64%) por razones de estacionalidad, especialmente en los que se refiere al abastecimiento de los productos mineros para el mercado americano principalmente.

<b>EXPORTACIONES POR GRUPO DE PRODUCTOS: MOQUEGUA</b>					
<b>(Valor FOB en miles de US\$)</b>					
	Enero	Diciembre	Enero	Variación %	
	2005		2006	Ene06/05	Ene06/Dic05
<b>1. Tradicionales</b>	<b>227 963</b>	<b>292 953</b>	<b>103 792</b>	- 54	- 65
Pesqueros	108	0	902	+ 735	+ 100
Agrícolas	0	0	0	-	-
Mineros	227 855	292 953	102 891	- 55	- 65
Petroleo Crudo y Derivados	0	0	0	-	-
<b>2. No Tradicionales</b>	<b>1 460</b>	<b>58</b>	<b>798</b>	- 45	+ 1 280
Agropecuarios	23	49	0	- 100	- 100
Pesqueros	136	0	50	- 63	+ 100
Textiles	0	0	0	-	-
Madera, papeles y sus deriva.	0	0	0	-	-
Químicos	0	9	29	+ 100	+ 228
Minerales no metálicos	0	0	0	-	-
Sidero-metalúrgicos y joyas	1 301	0	719	- 45	+ 100
Metal-mecánicos	0	0	0	-	-
Otros	0	0	0	-	-
<b>TOTAL</b>	<b>229 423</b>	<b>293 011</b>	<b>104 591</b>	- 54	- 64

FUENTE: Aduana Ilo  
Elaboración: BCRP Suc. Arequipa.

## 2. Importaciones.

Las **importaciones** en enero sumaron US\$ 14,0 millones, monto superior (US\$ 439 mil) al registrado en similar mes del 2005 como resultado de una notoria caída en las compras de insumos principalmente.

Según la estructura de las importaciones, los "**bienes de capital**" son los de mayor significación con 12,0 millones siendo superiores en 68 por ciento respecto a enero del 2005, al crecer las compras de vehículos nuevos y usados de uso comercial, en lo que a equipos de transporte se refiere así como de materiales de construcción.

A continuación se encuentran los "**bienes intermedios**" con un valor equivalente a US\$ 1,9 millones, monto que en relación a enero del año pasado muestra una contracción (70%) al reducirse las adquisiciones de petróleo diesel en combustibles y lubricantes herramientas y piezas de acople, así como de materia prima para la industria (vásculas, retenes, laminados, bujes)

Finalmente se ubican los "**bienes de consumo**" con US\$ 125 mil, valor ligeramente menor (22%) al registrado en enero del año anterior, al disminuir las compras de bienes de consumo duradero.

## Síntesis Económica Moquegua

El principal país abastecedor de éstos productos continúa siendo Estados Unidos con el 65 por ciento del valor total.

Entre enero del presente año y diciembre del año anterior el valor de las importaciones experimenta una mejora (49%) al dinamizarse las adquisiciones de bienes de capital e insumos

IMPORTACIONES SEGÚN DESTINO ECONOMICO: MOQUEGUA (Valor CIF en miles de US\$)							
	Enero	Diciembre	Enero	Variación %			
	2005		2006	Ene06/05	Ene06/Dic05		
1. Bienes de Consumo	142	159	125	-	12	-	22
2. Insumos	6 282	1 284	1 878	-	70	+	46
3. Bienes de Capital	7 167	7 951	12 028	+	68	+	51
4. Otros Bienes	-	-	-	-	-	-	-
<b>TOTAL</b>	<b>13 592</b>	<b>9 394</b>	<b>14 031</b>	<b>+</b>	<b>3</b>	<b>+</b>	<b>49</b>

FUENTE: Aduana Ilo

Elaboración: BCRP Suc. Arequipa.

## IV. FINANZAS PUBLICAS.

### 1. Ingresos recaudados por SUNAT.

Los **Ingresos Tributarios** que captó SUNAT durante el primer mes del año alcanzaron la cifra de 20,8 millones de nuevos soles, cifra que en términos reales supera en 8 por ciento a los fondos captados en enero del 2005 y en 46 por ciento al relacionarlos con los ingresos de diciembre anterior.

Los **tributos internos** ascendieron a la suma de 3,9 millones de nuevos soles, habiendo aumentado 9 por ciento respecto a enero del 2005 por el incremento de los fondos provenientes

del impuesto a la renta (29%) así como de selectivo al consumo (233%) y otros ingresos, variación que fue atenuada por la reducción del impuesto general a las ventas especialmente de origen externo.

Los **tributos aduaneros** captados, alcanzaron en enero la suma de 16,9 millones de nuevos soles, siendo superiores en 8 por ciento al compararlos con enero del año anterior, debido exclusivamente al incremento del rubro "otros impuestos" como intereses e infracciones, lo que fue contrarrestado con la caída en los ingresos provenientes del impuesto general a las ventas, selectivo al consumo y a la importación.

<b>INGRESOS RECAUDADOS POR SUNAT: MOQUEGUA</b>					
<b>(En miles de nuevos soles)</b>					
	Enero	Diciembre	Enero	Variación %	
	2005		2006	Ene06/05	Ene06/Dic0
<b>Ingresos Tributarios</b>					
<b>- Tributos Internos</b>	<b>3 455,3</b>	<b>4 741,2</b>	<b>3 854,2</b>	+ 9	- 19
Renta	1 347,2	1 711,1	1 765,0	+ 29	+ 3
IGV	1 865,4	2 657,2	1 677,7	- 12	- 37
ISC	9,8	17,4	29,6	+ 233	+ 100
Otros	232,9	355,5	381,9	+ 59	+ 8
<b>- Tributos Aduaneros</b>	<b>15 364,7</b>	<b>9 401,5</b>	<b>16 911,6</b>	+ 8	+ 79
A la Importación	3 501,3	2 351,1	2 848,3	- 20	+ 20
IGV	10 796,0	7 040,4	10 880,1	- 1	+ 54
ISC	1 055,6	0,2	-	- 100	- 100
Otros	11,7	9,7	3 183,2	+ 26264	+ 32122
<b>TOTAL</b>	<b>18 820,0</b>	<b>14 142,7</b>	<b>20 765,8</b>	+ 8	+ 46

Fuente: SUNAT

## 2. Gobierno Regional.

El presupuesto del Gobierno Regional de Moquegua ejecutado en el mes de enero alcanzó la suma de 9,2 millones de nuevos soles, monto que al compararlo con lo ejecutado en similar mes del año 2005 es superior en 22 por ciento debido al incremento tanto en gastos corrientes (4%) como de capital (376%).

El 81,2 por ciento del presupuesto asignado ha sido orientado a gastos corrientes, dentro de los cuales el 82,9 por ciento corresponde a personal y obligaciones sociales, seguido de obligaciones previsionales (10,8%) y bienes y servicios (5,9%).

El 18,8 por ciento restante correspondió a Inversiones, rubro en el cual el presupuesto asignado ha mostrado una variación positiva de 376 por ciento en comparación a enero del 2005.

Al comparar la ejecución presupuestal de enero del 2006, con diciembre anterior se observa una reducción de 66 por ciento debido a factores de estacionalidad, lo que se refleja especialmente en los gastos de capital que tienen una disminución de 89 por ciento, debido a que en el comparativo se concluyeron varias obras por cierre de pliego.

<b>PRESUPUESTO DEL GOBIERNO REGIONAL POR GENERICA DE GASTO: MOQUEGUA</b>					
<b>(En miles de nuevos soles)</b>					
	Enero	Diciembre	Enero	Variación %	
	2005		2006	Ene06/05	Ene06/Dic05
<b>GASTOS CORRIENTES</b>	<b>7 170,8</b>	<b>12 017,1</b>	<b>7 478,7</b>	<b>+ 4</b>	<b>- 38</b>
Personal y Obligaciones	5 851,8	8 092,1	6 199,8	+ 6	- 23
Obligaciones Previsionales	804,3	1 337,2	806,0	0	- 40
Bienes y Servicios	482,2	1 568,9	440,2	- 9	- 72
Otros	32,6	1 018,8	32,7	0	- 97
<b>GASTOS DE CAPITAL</b>	<b>364,7</b>	<b>15 198,4</b>	<b>1 735,9</b>	<b>+ 376</b>	<b>- 89</b>
Inversiones	351,8	10 082,7	1 735,9	+ 393	- 83
Inversiones Financieras	-	-	-	-	-
Otros Gastos de Capital	12,9	5 115,7	-	- 100	- 100
<b>TOTAL</b>	<b>7 535,6</b>	<b>27 215,4</b>	<b>9 214,6</b>	<b>+ 22</b>	<b>- 66</b>

Fuente: Gobierno Regional Moquegua.

## V. MONEDA Y CREDITO

### 1. Depósitos del Público.

Los depósitos y obligaciones del sistema financiero en Moquegua finalizaron el mes de enero mostrando un saldo de 256,1 millones de nuevos soles, superando en 48 por ciento en términos reales a las captaciones de similar mes del año 2005, aunque se contrajeron en 7 por ciento respecto a diciembre último.

Por **modalidad de captación**, el 42 por ciento de los depósitos están constituidos por depósitos a plazo, los cuales en comparación a enero del año anterior fueron superiores en 37 por ciento, al haberse captado mayores fondos en moneda nacional en todas las instituciones financieras, lo que contrarrestó la disminución observada en moneda extranjera por menores saldos en Interbank, Banco Continental y las Cajas Municipales tanto de Arequipa como de Tacna; el 31 por ciento de los recursos corresponden a depósitos en ahorros, los cuales tuvieron un crecimiento real de 13 por ciento al aumentar las captaciones en

forma significativa en moneda nacional, mientras que en moneda extranjera el crecimiento fue moderado al reportar mayores depósitos en ambas monedas los bancos Wiese Sudameris, Continental y Trabajo, así como las Cajas Municipales; el 27 por ciento restante correspondió a depósitos a la vista, cuyo crecimiento en el período analizado fue significativo (185%) al registrarse mayores captaciones en moneda nacional y extranjera, en el primer caso por mayores saldos en todas las empresas y en moneda extranjera excepto en Interbank.

En las **empresas bancarias** que alcanzaron una variación positiva de 51 por ciento, los depósitos del público son captados principalmente por el Banco de Crédito (63%) que respecto a enero del 2005 tuvo un aumento de 65 por ciento, por el incremento significativo de sus fondos en la modalidad a la vista, así como en plazo y ahorros sólo en moneda nacional; a continuación se encuentra el Wiese Sudameris (19%) que reportó una variación positiva de 35 por ciento debido al aumento de sus saldos en todas las modalidades de captación; seguido de Interbank (11%) cuyas captaciones crecieron 71 por ciento al reportar mayores fondos en las

modalidades a plazo y ahorros en moneda nacional contrarrestando la caída en las demás modalidades; el 7 por ciento restante es captado por el Banco Continental que tuvo una variación negativa de 10 por ciento por la significativa reducción en sus saldos a plazo en moneda extranjera, ya que en las otras modalidades sus fondos mostraron ser superiores.

En las **instituciones de microfinanzas**, los mayores recursos son captados por la Caja Municipal de Ahorro y Crédito de Arequipa (68%) cuyos recursos aumentaron 18 por ciento por sus mayores saldos en casi todas las modalidades de captación excepto en plazo moneda extranjera que tuvieron una ligera disminución; el 24 por ciento de los depósitos le corresponden a la Caja Municipal de Ahorro y Crédito de Tacna, cuyos recursos captados crecieron 65 por ciento por mayores saldos en casi todas las modalidades a excepción también de plazo en dólares; el 8 por ciento restante lo capta el Banco del Trabajo cuyos depósitos y obligaciones fueron

superiores en 41 por ciento al haber aumentado sus fondos tanto en plazo como en ahorros.

La **tasa de interés** en moneda nacional que las empresas bancarias ofrecieron por los depósitos en ahorros, en el mes de enero fue de 1,2 por ciento en términos efectivos anuales, tasa que no muestra variación significativa frente a enero y diciembre del año 2005; la TIPMN (tasa pasiva de mercado promedio ponderado en moneda nacional) expresada también en términos efectivos anuales se ubicó en 2,8 por ciento, siendo superior respecto a enero del año anterior (2,5%) y diciembre último (2,6%); en moneda extranjera, por los depósitos en ahorros la tasa pagada fue de 0,6 por ciento, no mostrando variación significativa desde el mes de julio del 2003; la TIPMEX se ubicó en 1,9 por ciento en promedio, mostrando tendencia a aumentar frente a los períodos comparativos en que fue de 1,3 y 1,8 por ciento, respectivamente.

<b>SALDOS DE DEPOSITOS Y OBLIGACIONES DEL SISTEMA FINANCIERO DE LA REGION MOQUEGUA</b>					
<b>(en miles de nuevos soles)</b>					
	<b>2005</b>		<b>2006</b>	<b>VARIAC. % REAL</b>	
	<b>Enero</b>	<b>Diciembre</b>	<b>Enero</b>	<b>Ene.06 /05</b>	<b>Ene.06/Dic.05</b>
1. Banco de la Nación	0	0	0	-	-
2. Empresas Bancarias	145 559	240 564	224 145	+ 51	- 7
3. Inst. de Microfinanzas	24 494	32 607	31 940	+ 28	- 3
<b>TOTAL</b>	<b>170 053</b>	<b>273 171</b>	<b>256 085</b>	<b>+ 48</b>	<b>- 7</b>
M/N	61 357	159 337	142 508	+ 128	- 11
M/E	108 696	113 834	113 577	+ 3	- 1

Fuente: Empresas Financieras.

## 2. Colocaciones.

Las colocaciones del sistema financiero cerraron el primer mes del año con un saldo de 166,0 millones de nuevos soles, monto superior en 25 por ciento al

compararlo con enero del 2005 y en 8 por ciento frente a diciembre último; créditos que en 45 por ciento fueron otorgados en moneda nacional y 55 por ciento en extranjera.



En las **empresas bancarias** las instituciones que mayores montos colocan son el Banco de Crédito (39%), el cual mejoró sus desembolsos en 205 por ciento, al ser superiores los correspondientes tanto a moneda nacional como extranjera; el 37 por ciento de los créditos los otorga Interbank que tuvo un incremento en cifras reales de 3 por ciento, por el aumento de sus desembolsos en moneda extranjera que contrarrestaron la disminución observada en moneda nacional; sigue el Continental con el 14 por ciento, cuyos créditos se contrajeron en 17 por ciento, por sus menores saldos tanto en nuevos soles como en dólares; el 10 por ciento restante lo canaliza el Wiese Sudameris que registró una variación positiva de 22 por ciento, al haber otorgado mayores prestamos en moneda nacional, ya que los otorgados en moneda extranjera tuvieron una ligera disminución.

Los créditos otorgados por las **instituciones de microfinanzas** respecto a enero del año 2005 se incrementaron 11 por ciento, los cuales son canalizados por la Caja Municipal de Ahorro y Crédito de Arequipa, a la que le correspondieron el 63 por ciento de los desembolsos totales, habiéndolos incrementado 36 por ciento

en este período, por sus mayores saldos tanto en moneda nacional como en extranjera; la segunda ubicación le corresponde a la Caja Municipal de Ahorro y Crédito de Tacna con el 14 por ciento y un crecimiento de 36 por ciento, al haber desembolsado mayores fondos tanto en nuevos soles como en dólares; sigue la Edpyme Crear (14%) cuyos prestamos tuvieron un aumento de 38 por ciento, por similar comportamiento, y el Banco del Trabajo (6%) que al reducir sus colocaciones tanto en moneda nacional como en dólares, alcanzó una caída de 19 por ciento.

La **tasa de interés activa** en moneda nacional (TAMN) cobrada por las empresas bancarias, en enero tuvo un promedio de 24,1 por ciento en términos efectivos anuales, siendo inferior a la reportada en igual mes del 2005 (26,3%), pero superior frente a diciembre anterior (23,6%); la correspondiente a moneda extranjera (TAMEX) que tuvo un promedio de 10,6 por ciento también en términos efectivos anuales, mostró tendencia creciente frente a los períodos comparativos en que se ubicó en 9,3 y 10,4 por ciento, respectivamente.

<b>SALDOS DE COLOCACIONES DEL SISTEMA FINANCIERO DE LA REGION MOQUEGUA</b> (en miles de nuevos soles)					
	<b>2005</b>		<b>2006</b>	<b>VARIAC. % REAL</b>	
	<b>Enero</b>	<b>Diciembre</b>	<b>Enero</b>	<b>Ene.06 /05</b>	<b>Ene.06/Dic.05</b>
1. Banco de la Nación	0	0	0	-	-
2. Empresas Bancarias	73 355	87 479	101 360	+ 36	+ 15
3. Inst. de Microfinanzas	56 986	64 990	64 678	+ 11	- 1
<b>TOTAL</b>	<b>130 341</b>	<b>152 469</b>	<b>166 038</b>	<b>+ 25</b>	<b>+ 8</b>
M/N	53 363	70 080	73 901	+ 36	+ 5
M/E	76 978	82 389	92 137	+ 17	+ 11

Fuente: Empresas Financieras.

3. **Cartera Pesada.**

La **cartera pesada** del sistema financiero en enero se ubicó en un promedio de 4,9 por ciento, mostrando reducción al compararla tanto con igual mes del año 2005 (6,4%) como con diciembre último (5,4%).

En las **empresas bancarias** la morosidad alcanzó el 5,8 por ciento, tasa que también muestra disminución frente a los períodos comparativos en que fue de 8,3 y 6,8 por ciento, respectivamente, siendo el Banco Continental (21,1%) el que reportó la tasa más elevada.

La cartera pesada en las **instituciones de microfinanzas** fue de 3,5 por ciento, habiendo sido inferior a la registrada en enero del 2005 (3,9%) y

similar a diciembre anterior, correspondiendo la tasa por encima del promedio a la Caja Municipal de Ahorro y Crédito de Tacna (4,9%).

<b>CARTERA PESADA DE INSTITUCIONES FINANCIERAS: MOQUEGUA (En porcentajes)</b>			
	<b>2005</b>		<b>2006</b>
	<b>Enero</b>	<b>Diciembre</b>	<b>Enero</b>
1. Banco Nación	-	-	-
2. Emp. Bancarias	8,28	6,76	5,80
3. Inst. Microfinanz	3,86	3,54	3,45
<b>TOTAL</b>	<b>6,35</b>	<b>4,89</b>	<b>4,89</b>

Fuente: Empresas Financieras.

**REGION MOQUEGUA: VARIACIONES INDICE DE PRECIOS AL CONSUMIDOR**

	2005												2006
	Ene	Feb	Mar	Abr	May	Jun	Jul	Ago	Sep	Oct	Nov	Dic	Ene
<b>INDICE GENERAL</b>	<b>-0.32</b>	<b>-0.56</b>	<b>0.57</b>	<b>0.53</b>	<b>-0.21</b>	<b>0.18</b>	<b>0.36</b>	<b>-0.05</b>	<b>0.74</b>	<b>-0.04</b>	<b>-0.08</b>	<b>0.28</b>	<b>0.26</b>
1. Alimentos y bebidas	-0.51	-1.07	0.66	0.60	-0.34	0.14	0.57	-1.04	0.32	-0.43	0.13	0.20	0.67
2. Vestido y calzado	0.00	0.00	0.00	0.00	0.00	0.00	-0.08	-0.06	-0.15	0.00	0.00	-0.07	0.05
3. Alq. de vivienda, combust.y elect.	-0.33	-0.25	0.51	1.16	-0.15	0.50	0.14	3.39	3.16	0.99	-0.68	0.04	0.10
4. Muebles, enseres y mant. de la viv.	0.11	0.00	0.00	0.00	0.00	0.23	-0.29	-0.97	-0.08	0.00	-0.09	0.26	0.00
5. Cuidados, conserv. de la salud	0.00	0.17	-0.16	0.00	0.00	1.79	-0.21	0.04	0.06	0.03	-0.23	0.00	0.46
6. Transportes y comunicaciones	0.07	-0.14	0.21	-0.08	0.00	-0.13	0.50	0.39	0.73	0.59	-0.37	1.36	-1.69
7. Esparc. divers. serv. cult. y de ens.	-0.11	1.20	2.17	0.60	0.00	0.01	0.00	0.00	0.00	0.00	0.00	0.01	0.00
8. Otros bienes y servicios	0.00	0.13	-0.02	0.00	0.00	0.05	0.18	0.03	0.08	-0.31	-0.02	0.62	0.46

FUENTE: INEI - Oficina Regional - Moquegua

**REGION MOQUEGUA: PRODUCCION AGROPECUARIA**

(T.M)

PRODUCTOS	2005												2006	Var. %06/05	
	Ene	Feb	Mar	Abr	May	Jun	Jul	Ago	Sep	Oct	Nov	Dic	Ene	Ene	Acumula
<b>AGRICOLA</b>	<b>39345</b>	<b>42953</b>	<b>41733</b>	<b>37636</b>	<b>34275</b>	<b>32761</b>	<b>32747</b>	<b>38857</b>	<b>37933</b>	<b>37931</b>	<b>38044</b>	<b>38922</b>	<b>40325</b>	<b>2</b>	<b>-100</b>
Maíz Amiláceo	6	18	86	211	885	337	15	0	2	0	5	0	0	-100	-651
Maíz Amarillo	20	32	11	11	4	18	11	18	28	7	28	24	14	-29	-191
Papa	325	823	1192	1568	1659	1306	491	551	236	87	44	132	458	41	-95
Yuca	0	0	0	537	0	0	0	0	0	0	0	0	0	0	0
Trigo	3	12	15	16	98	42	33	5	0	9	10	3	0	-100	-913
Cebada Grano	1	8	10	0	85	24	85	10	9	6	3	0	0	-100	-1305
Haba	61	110	64	5	9	0	12	24	18	12	12	204	51	-18	-116
Cebolla	3	236	240	0	34	78	13	100	80	0	0	200	350	10506	4352
Alfalfa	38820	41511	39072	33990	30814	30329	31755	37808	37475	37750	37836	38109	39178	1	-100
Palto	94	105	259	400	339	341	106	101	86	54	35	96	90	-4	-104
Manzano	6	37	71	241	79	5	23	0	0	0	0	0	35	475	1201
Vid	0	62	714	537	223	0	0	0	0	0	25	100	132	100	61
Olive	0	0	0	120	0	177	123	0	0	0	0	0	0	0	0
Chirimoyo	0	0	0	0	46	105	81	231	0	0	0	0	0	0	0
Damasco	5	0	0	0	0	0	0	10	0	5	48	55	18	260	100
<b>PECUARIA</b>	<b>1604</b>	<b>1550</b>	<b>1618</b>	<b>1604</b>	<b>1590</b>	<b>1546</b>	<b>1551</b>	<b>1561</b>	<b>1546</b>	<b>1574</b>	<b>1562</b>	<b>1648</b>	<b>1589</b>	<b>-1</b>	<b>-100</b>
Carne Aves	37	32	35.4	42	42	36	34	34	33	33	35	36	35	-7	-123
Carne Camélidos	18	17	17.2	18	17	18	20	13	13	15	15	17	14	-24	-247
Carne Caprinos	2	3	3.25	2	2	3	3	2	2	2	2	2	2	-16	-597
Carne Ovinos	8	8	7.57	9	9	8	9	8	9	9	9	10	9	13	65
Carne Porcinos	25	31	32.5	32	31	32	31	31	29	28	28	46	29	14	-55
Carne Vacunos	94	108	105.2	97	89	103	98	113	129	129	141	157	109	15	-86
Huevos Aves	11	12	11.5	14	14	15	13	15	15	15	15	15	14	27	126
Leche Vacunos	1408	1339	1405.7	1391	1387	1332	1344	1346	1316	1343	1316	1364	1379	-2	-100
<b>TOTAL</b>	<b>40949</b>	<b>44503</b>	<b>43351</b>	<b>39240</b>	<b>35865</b>	<b>34307</b>	<b>34297</b>	<b>40417</b>	<b>39479</b>	<b>39504</b>	<b>39606</b>	<b>40570</b>	<b>41914</b>	<b>2</b>	<b>-100</b>

FUENTE: Ministerio de Agricultura

**REGION MOQUEGUA: AVANCE DE LA PRODUCCION AGRICOLA**

<b>SUPERFICIE SEMBRADA POR CAMPAÑAS</b>			
<b>CULTIVOS</b>	<b>CAMPAÑA 04/05</b>	<b>CAMPAÑA 05/06</b>	<b>VARIACION %</b>
	<b>AGO-ENE:</b>	<b>AGO-ENE:</b>	<b>2005/2006</b>
	<b>Há</b>	<b>Há</b>	<b>2004/2005</b>
	<b>Há</b>	<b>Há</b>	<b>Há</b>
Maíz Amiláceo	765	671	-13
Maíz Amarillo	13	66	540
Papa	568	436	-27
Yuca	0	1	100
Trigo	78	91	-55
Cebada Grano	118	162	143
Haba	86	97	9
Cebolla	66	28	-65
Alfalfa	79	89	-64
Palto	11	2	-82
Manzano	0	0	0
Vid	13	5	-62
Olivo	0	0	0
Chirimoyo	0	0	0
Damasco	0	5	100
<b>TOTAL</b>	<b>1797</b>	<b>1653</b>	<b>-16</b>

**REGION MOQUEGUA: SUPERFICIE SEMBRADA**

(Hás)

CULTIVOS	2005												2006	Var. % 06/05	
	Ene	Feb	Mar	Abr	May	Jun	Jul	Ago	Sep	Oct	Nov	Dic	Ene	Ene	Acumula
Maíz Amiláceo	1	0	1	3	0	0	0	133	416	82	35	0	5	400	400
Maíz Amarillo	3	0	6	2	2	2	5	50	5	2	7	0	2	-33	-33
Papa	51	40	34	17	8	3	1	60	69	134	79	35	59	16	16
Yuca	0	0	1	0	0	0	0	1	0	0	0	0	0	0	0
Trigo	58	42	23	1	3	4	0	0	4	1	4	0	82	41	41
Cebada Grano	104	0	28	0	3	0	3	0	1	28	5	0	128	23	23
Haba	1	3	4	4	0	29	5	29	53	6	1	4	4	300	300
Cebolla	4	0	0	2	3	0	0	8	1	6	3	4	6	50	50
Alfalfa	46	24	55	15	8	6	6	0	4	5	3	0	77	67	67
Palto	0	0	1	0	0	0	0	2	0	0	0	0	0	0	0
Manzano	0	0	0	0	0	0	0	0	0	0	0	0	0	0	0
Vid	0	0	6	1	0	0	0	2	1	2	0	0	0	0	0
Olive	0	0	0	0	0	0	0	0	0	0	0	0	0	0	0
Chirimoyo	0	0	0	0	0	0	0	0	0	0	0	0	0	0	0
Damasco	0	0	0	0	0	0	0	0	5	0	0	0	0	0	0
<b>TOTAL</b>	<b>268</b>	<b>109</b>	<b>159</b>	<b>45</b>	<b>27</b>	<b>44</b>	<b>20</b>	<b>285</b>	<b>559</b>	<b>266</b>	<b>137</b>	<b>43</b>	<b>363</b>	<b>35</b>	<b>35</b>

FUENTE: Ministerio de Agricultura

**REGION MOQUEGUA: PRODUCCION MINERA**

( T.M. )

TIPO	2005												2006	Var. % 06/05	
	Ene	Feb	Mar	Abr	May	Jun	Jul	Ago	Sep	Oct	Nov	Dic	Ene	Ene	Acumula
Concentrado de Cobre	12888	12002	14227	11834	12161	12817	14457	14360	14589	14619	14132	14587	14850	15	15

ELABORACION: BCRP, Suc Arequipa - Sección Estudios Económicos

**REGION MOQUEGUA: PRODUCCION PESQUERA**

(T.M)

	2005												Var. % 04/03		
	Ene	Feb	Mar	Abr	May	Jun	Jul	Ago	Sep	Oct	Nov	Dic	Ene	Ene	Acumu
Harina	16253	15933	16280	21277	9962	372	1049	3597	1541	96	0	2548	41494	155	-22
Aceite	2878	1491	2856	5347	1928	4253	80	218	76	14	0	203	5214	81	42
Congelado	275	306	0	0	0	200	21	11	4	7	17	211	133	-52	-19
Conservas (cajas)	47371	41280	6822	2455	7452	16204	12575	5817	47	6291	9348	1474	12394	-74	63

FUENTE: Ministerio de Pesqueria



**REGION MOQUEGUA: EXTRACCION DE ESPECIES HIDROBIOLÓGICAS**

(T.M.)

ESPECIES	2005												2006	Var.%06/05	
	Ene	Feb	Mar	Abr	May	Jun	Jul	Ago	Sep	Oct	Nov	Dic	Ene	Ene	Acumula
<b>CONSUMO HUMANO DIRECTO</b>	<b>2565</b>	<b>2845</b>	<b>1642</b>	<b>2138</b>	<b>1555</b>	<b>2737</b>	<b>784</b>	<b>329</b>	<b>254</b>	<b>1241</b>	<b>1913</b>	<b>1557</b>	<b>2002</b>	<b>-22</b>	<b>-22</b>
Fresco	1056	1064	1372	1715	1015	2130	470	246	180	1167	1694	930	1478	40	40
Conservas	1262	1425	90	49	170	388	293	68	70	66	202	263	332	-74	-74
Congelado	247	356	180	374	370	219	21	15	4	8	17	332	192	-22	-22
Seco	0	0	0	0	0	0	0	0	0	0	0	32	0	0	0
<b>CONSUMO HUMANO INDIRECTO</b>	<b>65453</b>	<b>70568</b>	<b>71543</b>	<b>108445</b>	<b>0</b>	<b>17194</b>	<b>4257</b>	<b>26160</b>	<b>6550</b>	<b>450</b>	<b>0</b>	<b>11334</b>	<b>178037</b>	<b>172</b>	<b>172</b>

FUENTE: Ministerio de Pesqueria

**REGION MOQUEGUA: ARRIBO DE TURISTAS NACIONALES Y EXTRANJEROS**

	2005												2006	Var. % 06/05	
	Ene	Feb	Mar	Abr	May	Jun	Jul	Ago	Sep	Oct	Nov	Dic	Ene	Ene	Acumula
NACIONALES	6131	6260	6026	5609	5760	5757	5321	5450	4977	5617	6185	5384	5680	-7	-7
EXTRANJEROS	776	681	425	260	360	165	199	263	280	255	435	713	416	-46	-46
<b>TOTAL</b>	<b>6907</b>	<b>6941</b>	<b>6451</b>	<b>5869</b>	<b>6120</b>	<b>5922</b>	<b>5520</b>	<b>5713</b>	<b>5257</b>	<b>5872</b>	<b>6620</b>	<b>6097</b>	<b>6096</b>	<b>-12</b>	<b>-12</b>

FUENTE: Ministerio de Industria y Turismo

REGION MOQUEGUA: COMERCIO EXTERIOR

(En miles de dólares)

	2005												2006	Ene. 06/05		Acumulado			
	Ene	Feb	Mar	Abr	May	Jun	Jul	Ago	Sep	Oct	Nov	Dic	Ene	Flujo	Var %	2005	2006	Flujo	Var %
<b>EXPORTACIONES FOB</b>	<b>229423</b>	<b>127201</b>	<b>152955</b>	<b>193236</b>	<b>153320</b>	<b>129117</b>	<b>214718</b>	<b>144227</b>	<b>183803</b>	<b>211364</b>	<b>126426</b>	<b>293011</b>	<b>104591</b>	<b>-124832</b>	<b>#jREF!</b>	<b>229423</b>	<b>104591</b>	<b>-124832</b>	<b>-54</b>
<b>TRADICIONALES</b>	<b>227963</b>	<b>127009</b>	<b>152812</b>	<b>193226</b>	<b>152773</b>	<b>129101</b>	<b>214302</b>	<b>144216</b>	<b>182858</b>	<b>211325</b>	<b>126305</b>	<b>292953</b>	<b>103793</b>	<b>-124170</b>	<b>-54</b>	<b>227963</b>	<b>103793</b>	<b>-124170</b>	<b>-54</b>
Pesqueros	108	3265	13206	17510	12297	2195	10904	1684	1529	1490	258	0	902	794	735	108	902	794	735
Agrícolas	0	0	0	0	0	0	0	0	0	0	0	0	0	0	0	0	0	0	0
Minero	227855	123744	139606	175716	140476	126906	203398	142532	181329	209835	126047	292953	102891	-124964	-55	227855	102891	-124964	-55
Petroleo y Derivados	0	0	0	0	0	0	0	0	0	0	0	0	0	0	0	0	0	0	0
<b>NO TRADICIONALES</b>	<b>1460</b>	<b>192</b>	<b>143</b>	<b>10</b>	<b>547</b>	<b>16</b>	<b>416</b>	<b>11</b>	<b>945</b>	<b>39</b>	<b>121</b>	<b>58</b>	<b>798</b>	<b>-662</b>	<b>-45</b>	<b>1460</b>	<b>798</b>	<b>-662</b>	<b>-45</b>
Agropecuario	23	0	41	0	54	16	16	11	28	16	57	49	0	-23	0	23	0	-23	-100
Pesqueros	136	61	102	0	46	0	0	0	0	0	0	0	50	-86	-63	136	50	-86	-63
Textiles	0	0	0	0	0	0	0	0	0	0	0	0	0	0	0	0	0	0	0
Maderas y papeles y manuf	0	0	0	0	0	0	0	0	0	0	0	0	0	0	0	0	0	0	0
Quimico	0	131	0	0	32	0	27	0	0	23	64	9	29	29	100	0	29	29	100
Mineral no Metálico	0	0	0	0	0	0	0	0	0	0	0	0	0	0	0	0	0	0	0
Siderurgico	1301	0	0	0	410	0	373	0	918	0	0	0	719	-582	-45	1301	719	-582	-45
Metal Mecánico	0	0	0	10	4	0	0	0	0	0	0	0	0	0	0	0	0	0	0
Otros	0	0	0	0	0	0	0	0	0	0	0	0	0	0	0	0	0	0	0
<b>IMPORTACIONES CIF</b>	<b>13591</b>	<b>19709</b>	<b>10269</b>	<b>9010</b>	<b>8516</b>	<b>5449</b>	<b>17120</b>	<b>12217</b>	<b>19011</b>	<b>14883</b>	<b>25177</b>	<b>9394</b>	<b>14031</b>	<b>440</b>	<b>3</b>	<b>13591</b>	<b>14031</b>	<b>440</b>	<b>3</b>
Bienes de Consumo	142	165	123	121	120	87	183	179	136	125	150	159	125	-17	-12	142	125	-17	-12
Insumos	6282	2360	3867	1114	2616	2670	4693	3260	5908	3797	5276	1284	1878	-4404	-70	6282	1878	-4404	-70
Bienes de Capital	7167	17184	6279	7775	5780	2692	12244	8778	12967	10961	19751	7951	12028	4861	68	7167	12028	4861	68

\* preliminar

Fuente : Aduana Ilo

**REGION MOQUEGUA: INGRESOS RECAUDADOS POR SUNAT**

(En miles de nuevos soles)

	2005												2006	Var.% 06/05	
	Ene	Feb	Mar	Abr	May	Jun	Jul	Ago	Sep	Oct	Nov	Dic	Ene	Ene	Acumula
<b>Ingresos Tributarios</b>															
<b>Tributos Internos</b>	<b>3455</b>	<b>3335</b>	<b>2887</b>	<b>5145</b>	<b>4925</b>	<b>3628</b>	<b>3107</b>	<b>2149</b>	<b>2453</b>	<b>2070</b>	<b>2258</b>	<b>4739</b>	<b>3854</b>	<b>12</b>	<b>12</b>
Renta	1347	1221	990	3288	2422	1260	1205	781	832	684	738	1711	1765	1765	1765
IGV	1865	1838	1510	1500	2145	1923	1608	1057	1233	1074	1107	2657	1678	1678	1678
ISC	10	3	6	4	4	12	10	11	4	10	8	17	30	200	200
Otros	233	273	381	353	354	433	284	300	384	302	405	354	381	64	64
<b>Tributos Aduaneros</b>	<b>15365</b>	<b>12827</b>	<b>25440</b>	<b>5504</b>	<b>11147</b>	<b>5941</b>	<b>9136</b>	<b>18731</b>	<b>19684</b>	<b>16565</b>	<b>22616</b>	<b>9401</b>	<b>16911</b>	<b>10</b>	<b>10</b>
A la Importación	3501	5228	8219	1751	4413	1853	3053	3922	4477	4811	6149	2351	2848	-19	-19
IGV	10796	7013	16643	3737	6118	4079	6079	14249	14490	11739	16446	7040	10880	1	1
ISC	1056	-5	518	0	0	0	0	537	560	0	0	0	0	-100	-100
Otros	12	591	60	16	616	9	4	23	157	15	21	10	3183	26425	26425
<b>TOTAL</b>	<b>18820</b>	<b>16162</b>	<b>28327</b>	<b>10649</b>	<b>16072</b>	<b>9569</b>	<b>12243</b>	<b>20880</b>	<b>22137</b>	<b>18635</b>	<b>24874</b>	<b>14140</b>	<b>20765</b>	<b>10</b>	<b>10</b>

FUENTE: SUNAT

**REGION MOQUEGUA: DEPOSITOS EN EL SISTEMA FINANCIERO**

( Saldo en miles de nuevos soles)

ENTIDADES FINANCIERAS	2005												2006
	Ene	Feb	Mar	Abr	May	Jun	Jul	Ago	Sep	Oct	Nov	Dic	Ene
<b>I. BANCO DE LA NACION</b>	<b>0</b>	<b>0</b>	<b>0</b>	<b>0</b>	<b>0</b>	<b>0</b>	<b>0</b>	<b>0</b>	<b>0</b>	<b>0</b>	<b>0</b>	<b>0</b>	<b>0</b>
<b>II. EMPRESAS BANCARIAS</b>	<b>143774</b>	<b>154877.06</b>	<b>220414.61</b>	<b>255018.69</b>	<b>207297.07</b>	<b>196123.59</b>	<b>195052.41</b>	<b>184292.46</b>	<b>183015.6</b>	<b>173808.76</b>	<b>219275.21</b>	<b>240564</b>	<b>224145</b>
Continetal	15662	16407	15980	61698	16542	13989	13677	15101	13473	11466	13460	13878	14404
Crédito	82247	93202	155911	138043	134265	120761	120146	106603	103676	95388	133760	153307	141450
Interbank	14338	14099	14610	24088	25654	24841	23590	23187	24362	22011	23723	23350	25007
Wiese Sudameris	31527	31169	33914	31190	30836	36533	37639	39401	41505	44944	48332	50029	43284
<b>III. INST.DE MICTOFINANZAS</b>	<b>24494</b>	<b>25091</b>	<b>28018</b>	<b>29402</b>	<b>30130</b>	<b>32802</b>	<b>32770</b>	<b>33431</b>	<b>32977</b>	<b>32745</b>	<b>32320</b>	<b>32607</b>	<b>31940</b>
Trabajo	1750	1750	1919	2073	2220	2268	2426	2324	2298	2354	2391	2422	2520
Caja Municipal Arequipa	18250	18735	21182	22245	22071	24226	23496	23976	23120	22750	22265	22432	21885
Caja Municipal Tacna	4494	4606	4917	5083	5838	6309	6849	7132	7558	7641	7664	7753	7535
Edpyme Crear	0	0	0	0	0	0	0	0	0	0	0	0	0
<b>TOTAL</b>	<b>168268.43</b>	<b>179968.08</b>	<b>248432.68</b>	<b>284420.92</b>	<b>237426.65</b>	<b>228925.58</b>	<b>227822.81</b>	<b>217723.27</b>	<b>215992.59</b>	<b>206553.3</b>	<b>251594.94</b>	<b>273171</b>	<b>256085</b>
Moneda Nacional	61356	73482	139857	160493	123953	115966	117929	107245	107085	98150	135419	159337	142508
Mioneda Extranjera	106912	106486	108576	123928	113474	112960	109894	110479	108908	108404	116176	113834	113577

FUENTE: Entidades Financieras

**REGION MOQUEGUA: DEPOSITOS EN LAS EMPRESAS BANCARIAS POR TIPO DE DEPOSITO**

( Saldo en miles de nuevos soles)

ENTIDADES FINANCIERAS	2005												2006
	Ene	Feb	Mar	Abr	May	Jun	Jul	Ago	Sep	Oct	Nov	Dic	Ene
<b>DEPOSITOS A LA VISTA M/N</b>	<b>11818</b>	<b>24220</b>	<b>17759</b>	<b>20825</b>	<b>14629</b>	<b>15830</b>	<b>16506</b>	<b>15261</b>	<b>16703</b>	<b>13388</b>	<b>46604</b>	<b>67146</b>	<b>51546</b>
Continental	637	1404	2074	8128	1515	1082	1272	1843	1722	1017	1223	1429	1575
Crédito	7650	19067	10768	8895	9221	9498	11524	9860	10475	8338	40121	59585	45710
Interbank	998	1658	1693	1259	1423	1503	863	759	1105	1297	1590	2144	1305
Wiese Sudameris	2533	2091	3224	2543	2470	3747	2847	2799	3401	2737	3670	3988	2956
<b>DEPOSITOS DE AHORRO M/N</b>	<b>26791</b>	<b>25745</b>	<b>94103</b>	<b>94185</b>	<b>78770</b>	<b>54251</b>	<b>49649</b>	<b>40197</b>	<b>39873</b>	<b>36597</b>	<b>36900</b>	<b>43590</b>	<b>37602</b>
Continental	1210	1413	3056	13313	4863	2605	2521	2577	2204	1979	1522	1635	1597
Crédito	18259	16887	79785	60721	54916	37385	37725	29641	27664	22993	24771	27133	23686
Interbank	1729	1730	2006	10221	11172	5785	3725	3066	3326	2822	2630	2871	2575
Wiese Sudameris	5593	5715	9255	9931	7818	8476	5679	4912	6679	8803	7977	11951	9744
<b>DEPOSITOS A PLAZO M/N</b>	<b>6649</b>	<b>6710</b>	<b>8522</b>	<b>24991</b>	<b>9242</b>	<b>22785</b>	<b>28220</b>	<b>28043</b>	<b>27101</b>	<b>24879</b>	<b>29021</b>	<b>25822</b>	<b>31004</b>
Continental	442	478	830	17590	1004	2080	2154	1665	994	934	936	972	868
Crédito	2435	2484	3710	4312	4855	9355	8736	6204	4959	4294	4568	4521	11324
Interbank	897	958	1048	2136	2308	6850	8063	9489	10928	9433	9532	9085	12412
Wiese Sudameris	2875	2791	2935	953	1075	4501	9266	10686	10220	10218	13985	11243	6400
<b>DEPOSITOS EN M/E</b>	<b>98516</b>	<b>98202</b>	<b>100030</b>	<b>115018</b>	<b>104656</b>	<b>103257</b>	<b>100678</b>	<b>100792</b>	<b>99338</b>	<b>98944</b>	<b>106750</b>	<b>104005</b>	<b>104046</b>
Continental	13373	13112	10020	22667	9161	8222	7731	9017	8553	7536	9779	9843	10365
Crédito	53903	54765	61647	64116	65272	64524	62160	60899	60577	59763	64299	62067	60783
Interbank	10715	9752	9863	10473	10751	10702	10940	9873	9003	8459	9971	9249	8715
Wiese Sudameris	20525	20572	18500	17764	19473	19809	19847	21004	21205	23186	22701	22846	24184
<b>TOTAL</b>	<b>143774</b>	<b>154877</b>	<b>220415</b>	<b>255019</b>	<b>207297</b>	<b>196124</b>	<b>195052</b>	<b>184292</b>	<b>183016</b>	<b>173809</b>	<b>219275</b>	<b>240563</b>	<b>224197</b>
Continental	15662	16407	15980	61698	16542	13989	13677	15101	13473	11466	13460	13878	14405
Crédito	82247	93202	155911	138043	134265	120761	120146	106603	103676	95388	133760	153307	141502
Interbank	14339	14099	14610	24088	25654	24841	23590	23187	24362	22011	23723	23350	25006
Wiese Sudameris	31526	31169	33914	31190	30836	36533	37639	39401	41505	44944	48332	50029	43284

FUENTE: Entidades Financieras

**REGION MOQUEGUA: DEPOSITOS EN INSTITUCIONES DE MICROFINANZAS SEGÚN TIPO DE DEPOSITO**

( Saldo en miles de nuevos soles)

ENTIDADES FINANCIERAS	2005												2006
	Ene	Feb	Mar	Abr	May	Jun	Jul	Ago	Sep	Oct	Nov	Dic	Ene
<b>DEPOSITOS VISTA M/N</b>	<b>0</b>	<b>0</b>	<b>0</b>	<b>0</b>	<b>0</b>	<b>0</b>	<b>0</b>	<b>0</b>	<b>0</b>	<b>0</b>	<b>0</b>	<b>0</b>	<b>0</b>
Trabajo	0	0	0	0	0	0	0	0	0	0	0	0	0
Caja Municipal Arequipa	0	0	0	0	0	0	0	0	0	0	0	0	0
Caja Municipal Tacna	0	0	0	0	0	0	0	0	0	0	0	0	0
<b>DEPOSITOS DE AHORRO M/N</b>	<b>5802</b>	<b>5671</b>	<b>6691</b>	<b>7029</b>	<b>6769</b>	<b>6620</b>	<b>6560</b>	<b>6777</b>	<b>6523</b>	<b>6611</b>	<b>6602</b>	<b>7027</b>	<b>6782</b>
Trabajo	188	181	157	150	179	176	182	197	161	148	168	178	199
Caja Municipal Arequipa	3934	3731	4833	5314	5035	4980	4821	5054	4824	4915	4773	5148	4888
Caja Municipal Tacna	1680	1759	1700	1564	1555	1464	1557	1525	1538	1548	1662	1701	1694
<b>DEPOSITOS A PLAZO M/N</b>	<b>10295</b>	<b>8500</b>	<b>12781</b>	<b>13464</b>	<b>14543</b>	<b>16480</b>	<b>16994</b>	<b>16968</b>	<b>16885</b>	<b>16674</b>	<b>16291</b>	<b>15755</b>	<b>15577</b>
Trabajo	1050	1070	1244	1271	1366	1376	1453	1370	1377	1378	1379	1411	1429
Caja Municipal Arequipa	7439	1759	9160	9460	9780	11159	11109	10969	10548	10348	9982	9408	9289
Caja Municipal Tacna	1806	5671	2377	2733	3398	3944	4433	4629	4961	4949	4930	4936	4860
<b>DEPOSITOS EN M/E</b>	<b>8396</b>	<b>8284</b>	<b>8546</b>	<b>8910</b>	<b>8818</b>	<b>9703</b>	<b>9216</b>	<b>9686</b>	<b>9569</b>	<b>9459</b>	<b>9426</b>	<b>9828</b>	<b>9582</b>
Trabajo	511	500	517	652	676	715	791	756	761	828	844	834	893
Caja Municipal Arequipa	6877	6974	7189	7471	7257	8086	7566	7953	7749	7487	7510	7878	7709
Caja Municipal Tacna	1008	810	840	787	885	901	859	977	1060	1145	1072	1116	980
<b>TOTAL</b>	<b>31881</b>	<b>29929</b>	<b>35724</b>	<b>37525</b>	<b>38062</b>	<b>41604</b>	<b>41128</b>	<b>42140</b>	<b>41487</b>	<b>41059</b>	<b>40674</b>	<b>41322</b>	<b>40542</b>
Trabajo	9634	9535	9947	10331	10362	11255	10851	11254	11107	10985	10973	11417	11210
Caja Municipal Arequipa	11884	5990	14511	15426	15490	16855	16721	16779	16132	16091	15599	15390	15069
Caja Municipal Tacna	10363	14405	11266	11767	12211	13494	13556	14108	14248	13983	14101	14515	14263

FUENTE: Entidades Financieras

**REGION MOQUEGUA: COLOCACIONES EN EL SISTEMA FINANCIERO**

( Saldo en miles de nuevos soles)

ENTIDADES FINANCIERAS	2005												Ene	
	Ene	Feb	Mar	Abr	May	Jun	Jul	Ago	Sep	Oct	Nov	Dic		
<b>I. BANCO DE LA NACION</b>	<b>0</b>	<b>0</b>	<b>0</b>	<b>0</b>	<b>0</b>	<b>0</b>	<b>0</b>	<b>0</b>	<b>0</b>	<b>0</b>	<b>0</b>	<b>0</b>	<b>0</b>	<b>0</b>
<b>II. EMPRESAS BANCARIAS</b>	<b>73355</b>	<b>77230</b>	<b>79708</b>	<b>94507</b>	<b>78889</b>	<b>72047</b>	<b>86645</b>	<b>81226</b>	<b>81535</b>	<b>84595</b>	<b>87928</b>	<b>87480</b>	<b>101360</b>	
Continetal	17164	16475	16924	32464	17827	16125	16169	12651	12932	12755	12913	13411	14556	
Crédito	12793	15886	17168	16082	16641	14205	29088	25716	24964	27447	27910	29619	39798	
Interbank	35445	36097	36200	35968	34356	31593	31320	31401	31794	32263	32447	32876	37123	
Wiese Sudameris	7953	8772	9416	9993	10065	10124	10069	11459	11845	12129	14658	11574	9883	
<b>III. INST.DE MICTOFINANZAS</b>	<b>56985</b>	<b>57556</b>	<b>57870</b>	<b>57665</b>	<b>57451</b>	<b>58225</b>	<b>58072</b>	<b>59088</b>	<b>60347</b>	<b>60834</b>	<b>63081</b>	<b>65032</b>	<b>64722</b>	
Trabajo	5119	4962	4874	4747	4626	4601	4543	4252	4382	4334	4336	4291	4248	
Caja Municipal Arequipa	37634	37884	37473	37266	37081	37566	37505	38060	38791	38616	39677	40798	40588	
Caja Municipal Tacna	8015	8218	8782	8819	8843	8960	8772	9029	9147	9419	10494	11102	11146	
Edpyme Crear	6217	6492	6742	6833	6901	7097	7252	7746	8027	8465	8574	8842	8740	
<b>TOTAL</b>	<b>130340</b>	<b>134787</b>	<b>137578</b>	<b>152171</b>	<b>136341</b>	<b>130271</b>	<b>144717</b>	<b>140314</b>	<b>141882</b>	<b>145429</b>	<b>151009</b>	<b>152512</b>	<b>166082</b>	
Moneda Nacional	53361	52883	52989	56291	53265	52577	59482	59995	61632	63059	67299	70125	73945	
Mioneda Extranjera	76979	81903	84590	95881	83076	77694	85236	80319	80250	82369	83710	82388	92137	

FUENTE: Entidades Financieras



**REGION MOQUEGUA: RELACION COLOCACIONES/DEPOSITOS DEL SISTEMA FINANCIERO**

ENTIDADES FINANCIERAS	2005												2006
	Ene	Feb	Mar	Abr	May	Jun	Jul	Ago	Sep	Oct	Nov	Dic	Ene
<b>I. BANCO DE LA NACION</b>													
<b>II. EMPRESAS BANCARIAS</b>	<b>0.51</b>	<b>0.50</b>	<b>0.36</b>	<b>0.37</b>	<b>0.38</b>	<b>0.37</b>	<b>0.44</b>	<b>0.44</b>	<b>0.45</b>	<b>0.49</b>	<b>0.40</b>	<b>0.36</b>	<b>0.45</b>
Continetal	1.10	1.00	1.06	0.53	1.08	1.15	1.18	0.84	0.96	1.11	0.96	0.97	1.01
Crédito	0.16	0.17	0.11	0.12	0.12	0.12	0.24	0.24	0.24	0.29	0.21	0.19	0.28
Interbank	2.47	2.56	2.48	1.49	1.34	1.27	1.33	1.35	1.31	1.47	1.37	1.41	1.48
Wiese Sudameris	0.25	0.28	0.28	0.32	0.33	0.28	0.27	0.29	0.29	0.27	0.30	0.23	0.23
<b>III. INST.DE MICTOFINANZAS</b>	<b>2.33</b>	<b>2.29</b>	<b>2.07</b>	<b>1.96</b>	<b>1.91</b>	<b>1.78</b>	<b>1.77</b>	<b>1.77</b>	<b>1.83</b>	<b>1.86</b>	<b>1.95</b>	<b>1.99</b>	<b>2.03</b>
Trabajo	2.93	2.84	2.54	2.29	2.08	2.03	1.87	1.83	1.91	1.84	1.81	1.77	1.69
Caja Municipal Arequipa	2.06	2.02	1.77	1.68	1.68	1.55	1.60	1.59	1.68	1.70	1.78	1.82	1.85
Caja Municipal Tacna	1.78	1.78	1.79	1.73	1.51	1.42	1.28	1.27	1.21	1.23	1.37	1.43	1.48
<b>TOTAL</b>	<b>0.77</b>	<b>0.75</b>	<b>0.55</b>	<b>0.54</b>	<b>0.57</b>	<b>0.57</b>	<b>0.64</b>	<b>0.64</b>	<b>0.66</b>	<b>0.70</b>	<b>0.60</b>	<b>0.56</b>	<b>0.65</b>

FUENTE: Entidades Financieras

**REGION MOQUEGUA: COEFICIENTE DE CARTERA PESADA DEL SISTEMA FINANCIERO 1/**

(Información preliminar sujeta a reajuste)

ENTIDADES FINANCIERAS	2005												2006
	Ene	Feb	Mar	Abr	May	Jun	Jul	Ago	Sep	Oct	Nov	Dic	Ene
<b>I. BANCO DE LA NACION</b>													
<b>II. EMPRESAS BANCARIAS</b>	<b>8,28</b>	<b>7,01</b>	<b>7,34</b>	<b>8,12</b>	<b>7,57</b>	<b>9,39</b>	<b>9,12</b>	<b>9,69</b>	<b>9,11</b>	<b>9,47</b>	<b>9,10</b>	<b>6,76</b>	<b>4,90</b>
Continental	5,21	1,79	4,11	7,41	5,33	11,12	19,95	24,22	24,11	24,16	24,13	22,94	21,06
Crédito	14,09	11,26	10,36	11,90	8,87	7,84	3,57	4,08	2,57	1,99	2,40	4,71	2,59
Interbank	1,09	0,97	0,98	1,03	1,11	2,70	1,77	2,06	1,71	3,48	3,16	2,91	2,59
Wiese Sudameris	37,61	33,94	32,12	29,89	29,75	29,67	30,66	27,15	26,36	26,85	21,80	4,22	4,66
<b>III. INST.DE MICTOFINANZAS</b>	<b>3,86</b>	<b>4,70</b>	<b>3,92</b>	<b>3,89</b>	<b>4,02</b>	<b>3,79</b>	<b>4,18</b>	<b>3,78</b>	<b>3,58</b>	<b>3,87</b>	<b>4,25</b>	<b>3,54</b>	<b>3,45</b>
Trabajo	7,68	17,60	8,60	9,23	9,01	9,95	10,96	2,33	2,58	4,13	3,76	3,44	2,43
Caja Municipal Arequipa	3,59	3,58	3,54	3,52	3,71	3,10	3,41	3,74	3,36	3,66	4,19	3,31	3,23
Caja Municipal Tacna	2,48	2,69	2,82	2,51	2,77	3,52	4,11	4,45	4,48	4,75	5,07	4,60	4,87
Edpyme Crear	4,14	3,88	4,09	4,02	3,90	3,81	4,00	3,97	4,17	3,77	3,76	3,37	3,14
<b>TOTAL</b>	<b>6,35</b>	<b>6,02</b>	<b>5,90</b>	<b>6,52</b>	<b>6,07</b>	<b>6,89</b>	<b>7,14</b>	<b>7,20</b>	<b>6,76</b>	<b>7,13</b>	<b>7,07</b>	<b>5,39</b>	<b>4,90</b>

1/ (colocaciones vencidas + en cobranza judicial) / (total de colocaciones)

FUENTE: Entidades Financieras