

SINTESIS MENSUAL AREQUIPA

ENERO 2006

**BANCO CENTRAL DE RESERVA DEL PERÚ
SUCURSAL AREQUIPA**



BANCO CENTRAL DE RESERVA DEL PERU**INDICE**

	Pág.
ENFOQUE GLOBAL	3
I. ACTIVIDAD PRODUCTIVA	3
1. Producción Sectorial	3
1.1 Sector Agropecuario	4
1.2 Sector Pesca	9
1.3 Sector Minero	11
1.4 Sector Manufactura	13
1.5 Sector Construcción	14
1.6 Turismo	15
II. INFLACIÓN Y TIPO DE CAMBIO	16
1. Inflación	16
2. Tipo de Cambio	17
III. SECTOR EXTERNO	17
1. Exportaciones	17
2. Importaciones	18
IV. FINANZAS PUBLICAS	19
1. Ingresos Recaudados por Sunat	19
2. Gobierno Regional	20
V. MONEDA Y CREDITO	21
1. Depósitos del Público	21
2. Colocaciones	23
3. Cartera Pesada	25
ANEXO ESTADÍSTICO	26

ENFOQUE GLOBAL.

Los **depósitos y obligaciones** del sistema financiero de Arequipa en el primer mes del año una variación positiva en cifras reales al compararlos con enero del 2005, pero se contrajeron (4%) respecto a diciembre anterior. Las **colocaciones** esta vez crecieron 8 por ciento y se redujeron 2 por ciento en los períodos de relación.

La **cartera morosa** con un coeficiente de 4,2 por ciento, disminuyó respecto a enero del 2005 (7,0%) y a diciembre del mismo año (4,6&).

El **arribo de turistas** mostró un ligero crecimiento (1%) respecto a enero del 2005 y de 5 por ciento con relación a diciembre último, por efecto del mayor movimiento del turismo interno principalmente.

Los **ingresos tributarios** en enero registraron un crecimiento en términos reales respecto a enero del año anterior (16%); mientras que frente al anterior mes de diciembre se reporta una caída (2%).

El **saldo comercial externo** fue positivo en US\$ 51,8 millones, superior al registrado en enero del año anterior (64%) al crecer las exportaciones básicamente; si comparamos el flujo con diciembre del año anterior encontramos un resultado menor en US\$ 21,8 millones (-30%).

La **inflación** en la ciudad de Arequipa fue de 0,08 por ciento en enero por lo que en los últimos doce meses la variación alcanzó el 3,55 por ciento.

I. ACTIVIDAD PRODUCTIVA Y EMPLEO.

1. Producción Sectorial.

El **valor bruto de producción** en el mes de enero mostró una evolución creciente de 14 por ciento respecto a similar período del año 2005, al crecer los indicadores de los sectores manufacturero (6%), minero (47%) y construcción (30%), no así agropecuario que tuvo una variación negativa (5%), en relación al anterior mes de diciembre el valor bruto por el contrario se contrajo (8%) por los menores niveles que registraran todos los sectores productivos.

VALOR BRUTO DE PRODUCCION: AREQUIPA (Variación real %)				
	Enero 2006/2005		Ene.06/ Dic.05	
Agropecuaria	-	5	-	5
Minería	+	47	-	1
Manufactura	+	6	-	10
Construcción	+	30	-	19
VBP	+	14	-	8

Elaboración: BCRP Suc. Arequipa.

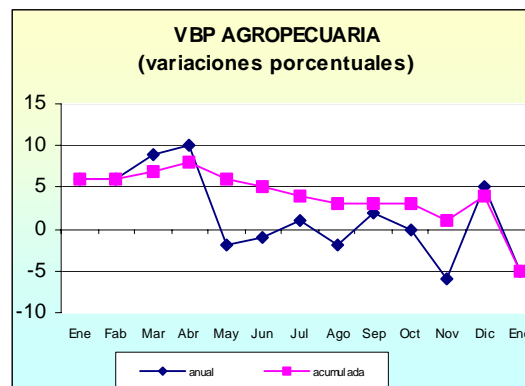
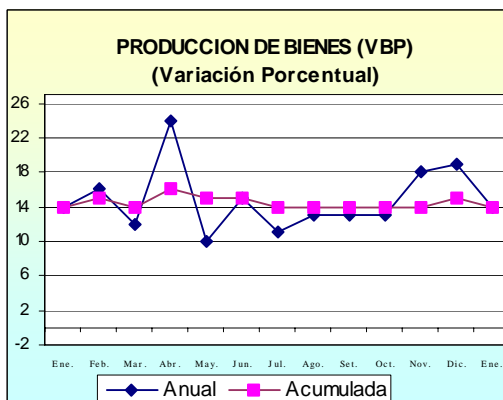

1.1. Sector Agropecuario.

El valor bruto de producción agropecuaria generado en el departamento de Arequipa durante el mes de enero del presente año, dio como resultado una variación negativa (5%) respecto a enero del año pasado como consecuencia de la caída de la actividad agrícola (9%); en relación a diciembre último la contracción fue semejante (5%) luego que la actividad agrícola disminuyera (8%) y la pecuaria (1%).

El resultado negativo del valor bruto en enero frente a similar mes del año anterior, se explica por la contracción producida en el cultivo forrajero alfalfa principal generador del valor total (89% aproximadamente), atribuido a una menor floración.

Papa en tubérculos registró una importante baja (52%) a consecuencia de la menor área de cosecha ocurrida (de 654 a 318 hás.), adicionalmente se reportó una caída en la productividad promedio (de 20 527 a 20 142 Kgs./há.).

En bulbos **cebolla** con una producción mensual de 27 262 toneladas resultó menor (12%) en relación a enero del año pasado debido a cierto retraso en su ciclo vegetativo luego que las condiciones climatológicas no le fueran favorables, similar situación se registró con el cultivo **ajo** al experimentar una contracción (18%) en relación a enero del año anterior especialmente en la zona de la campaña de Arequipa y del Valle de Tambo.

VALOR BRUTO DE PRODUCCION AGROPECUARIA: AREQUIPA (Variación real %)		
	Enero 2006/2005	Ene.06/ Dic.05
Sub Sector Agrícola	- 9	- 8
Sub Sector Pecuario	+ 13	- 1
Sector Agropecuario	- 5	- 5

* A precios constantes de 1994
 Fuente: Dirección Regional de Agricultura.
 Elaboración: BCRP Suc. Arequipa.

Contrariamente entre los cultivos que experimentaron una evolución favorable y que contrarrestaron una mayor caída de la actividad se encuentran **vid** que con una producción mensual de 641 toneladas crece (114%) respecto a

enero del año pasado, luego que se ampliara el área de cosecha en los valles productores de la zona, por incidencia favorable del factor clima.

Otro de los cultivos que tuvo una incidencia importante en el resultado fue **caña de azúcar** al crecer 37 por ciento frente a enero del 2005 lo que obedece a la mayor productividad de las juveniles plantaciones.

En relación al mes anterior la variación del **valor agrícola** también fue negativa (5%) determinada por la menor producción obtenida en pastos, como **alfalfa**, siendo en los cultivos de consumo humano el tubérculo **papa** el que reportó la mayor caída (46%) por menor área de cosecha.

PRODUCCION AGRICOLA DE PRINCIPALES CULTIVOS: AREQUIPA						
(En Toneladas Métricas)						
Cultivos	Enero	Diciembre	Enero	Variación %		
	2005		2006	Enero06/05	Ene06/Dic05	
Consumo Humano	47 025	41 545	36 384	-	23	- 12
Arroz	-	-	-	-	-	-
Maíz Amiláceo	77	33	6	-	92	- 82
Trigo	4	3 525	-	-	100	- 100
Ajo	1 106	7 361	910	-	18	- 88
Cebolla	30 822	18 232	27 262	-	12	+ 50
Arveja grano verde	287	266	321	+	12	+ 21
Haba grano verde	995	167	375	-	62	+ 125
Frijol grano seco	9	40	464	+	4999	+ 1 060
Papa	13 425	11 921	6 405	-	52	- 46
Vid	300	0	641	+	114	+ 100
Consumo Industrial	8 836	10 167	12 131	-	27	+ 19
Caña de Azúcar	8 836	10 167	12 131	-	27	+ 19
Pastos Cultivados	281 407	217 170	250 407	-	11	+ 15
Alfalfa	281 407	217 140	250 407	-	11	+ 15
Otros Agrícolas	33 681	56 422	56 636	+	68	-
Zanahoria	797	1 719	2 304	+	189	+ 34
Zapallo	1 522	60	2 774	+	82	+ 4 523
Ají Páprika	-	-	-	-	-	-
Cebolla amarilla	675	720	675	-	-	- 6
Kiwicha	32	-	25	-	22	+ 100
Maíz Chalero	30 655	53 923	50 858	+	66	- 6
TOTAL	370 949	325 304	307 043	-	17	- 6

Fuente: Ministerio de Agricultura, Dirección Regional - Arequipa
Elaboración: BCRP Suc. Arequipa.

El área cosechada en enero fue equivalente a 2 973 hectáreas, extensión que se mantiene semejante a la registrada en enero del año anterior; destacan los

cultivos cebolla (647 hás, papa (318 hás.) y frijol grano seco (306 hás.) por su mayor extensión.

SUPERFICIE COSECHADA DE PRINCIPALES CULTIVOS: AREQUIPA					
(En Hectáreas)					
Cultivos	Enero	Diciembre	Enero	Variación %	
	2005		2006	Enero06/05	Ene06/Dic05
Consumo Humano	1 867	2 058	1 523	- 18	- 26
Arroz	0	0	0	-	-
Maíz Amiláceo	23	8	2	- 91	- 75
Trigo	1	578	0	- 100	- 100
Ajo	125	614	99	- 21	- 84
Cebolla	770	417	647	- 16	+ 55
Arveja grano verde	67	41	67	-	+ 63
Haba grano verde	223	39	84	- 62	+ 115
Frijol grano seco	4	22	306	+ 7750	+ 1291
Papa	654	339	318	- 51	- 6
Vid	-	0	-	-	-
Consumo Industrial	81	82	-	- 100	- 100
Caña de Azúcar	81	82	-	- 100	- 100
Otros Agrícolas	738	1 163	1 163	+ 58	-
Zanahoria	31	62	86	+ 177	+ 39
Zapallo	46	3	70	+ 52	+ 2 233
Ají Páprika	-	-	-	-	-
Cebolla amarilla	15	15	15	-	-
Kiwicha	10	-	5	- 50	+ 100
Maíz Chalero	636	1 083	987	+ 55	- 9
TOTAL	2 686	3 303	2 686	-	- 19

Fuente: Ministerio de Agricultura, Dirección Regional - Arequipa

Elaboración: BCRP Suc. Arequipa – Secc. Estudios Económicos.

En lo que respecta a la **campana de siembras 2005/2006**, en enero se instalaron 3 623 hectáreas, determinando un área acumulada de agosto a enero de 40 526 hectáreas superficie superior en 4

por ciento a la campaña anterior, a consecuencia de las mayores siembras de arroz, maíz amiláceo, frijol y ají páprika entre otros.

La incidencia de los factores estacionales en el mes se presentaron normales en términos generales, así en el **aspecto climatológico** las temperatura máximas bordearon los 27°C y la mínima los 14 °C mientras que en las partes altas de la Región se registraron temperaturas variadas con fuertes precipitaciones pluviales.

En el **aspecto fitosanitario** la incidencia de plagas y enfermedades en los cultivos instalados es moderada, siendo los cultivos ligeramente más afectados papa, ajo, cebolla, zapallo, alfalfa y tomate, por la presencia de las plagas caballada, pulgón verde, mosca minadora, oidium, mildiu entre otras

La oferta de **fertilizantes** fue suficiente para los requerimientos de los diferentes estados vegetativos de los cultivos destacando la mayor demanda de abonos nitrogenados y fosfonatados.

La **disponibilidad de semillas** de los diferentes cultivares es normal para

esta nueva campaña, la demanda es atendida por las casas agropecuarias especializadas en el ámbito regional, sin embargo, se observa cierta escasez de semilla certificada de papa y ajo.

El **volumen de agua** almacenada en el Sistema Chili al último día de enero ascendió a 117,7 millones de metros cúbicos, volumen significativamente superior al registrado en igual lapso del año anterior (69%) luego que las fuertes precipitaciones registradas especialmente en las partes altas determinaron esta acumulación de agua y descartaran la temible sequía. En la Represa de Condorama el volumen almacenado ascendió a 144,6 millones de metros cúbicos, resultando de igual manera superior (302%) en relación al volumen acumulado al último día de enero del año pasado; las cantidades señaladas anteriormente aseguran plenamente la presente campaña agrícola así como la generación hidráulica de energía eléctrica.

SUPERFICIE SEMBRADA DE PRINCIPALES CULTIVOS: AREQUIPA (En Hectáreas)						
Cultivos	Enero	Diciembre	Enero	Variación %		
	2005		2006	Enero06/05	Ene06/Dic05	
Consumo Humano	1 809	3 048	2 554	+	41	- 16
Arroz	1 136	2 545	1 881	+	65	- 26
Maíz Amiláceo	23	20	42	+	83	+ 110
Trigo	78	52	-	+	100	- 100
Ajo	92	14	34	-	63	+ 143
Cebolla	379	188	432	+	13	+ 130
Arveja grano verde	17	20	26	+	53	+ 30
Haba grano verde	28	6	20	-	29	+ 233
Frijol grano seco	10	10	10	-		-
Papa	46	193	109	+	136	- 44
Vid	-	-	-	-		-
Otros Agrícolas	207	1 270	96	-	54	- 92
Zanahoria	25	58	24	-	4	- 59
Zapallo	10	-	-	-	100	-
Ají Páprika	172	639	72	-	58	- 89
Cebolla amarilla	-	-	-	-		-
Kiwicha	-	97	-	-		- 100
Maíz Chalero	575	476	494	-	14	+ 4
TOTAL	2 591	4 318	3 144	+	21	- 27

Fuente: Ministerio de Agricultura, Dirección Regional - Arequipa
Elaboración: BCRP Suc. Arequipa – Secc. Estudios Económicos.

En el mes el desarrollo de la actividad pecuaria referida al valor bruto de producción dio como resultado una expansión de 13 por ciento frente al mismo período del año anterior determinado por la evolución favorable de la mayoría de las especies, lo que obedece el mayor número de animales beneficiados caso de vacunos, porcinos.

La producción lechera en la zona también muestra un buen desenvolvimiento al mantener un volumen por encima de las 25 mil toneladas por la buena disponibilidad de los cultivos forrajeros que le dan mayor soporte a la actividad lechera desarrollada

en la zona, permitiendo el mayor asentamiento de las CALES en el departamento.

Por su parte la producción de **huevos** viene mejorando a consecuencia de la buena implementación de diferentes granjas avícolas existentes en la zona y que abastecen al mercado regional y a los departamentos de Cuzco, Moquegua y Puno ante la ampliación de su mercado.

Entre los factores que inciden en el desarrollo de las especies mencionamos principalmente el **climático** al normalizarse las temperaturas en la costa de acuerdo a la

estación veraniega registrándose temperaturas máximas de hasta 30 °C y mínimas de hasta 15°C; en la sierra el clima se muestra variado descendiendo las temperaturas en horas de la noche y primeras de la mañana. Cabe señalar que en la última semana del mes se han presentado precipitaciones pluviales.

En el **aspecto sanitario** la presencia de lluvias viene provocando

aumento en las enfermedades broncopulmonares pero sin mayor repercusión.

En cuanto a la **alimentación** del ganado se viene realizando a base de forrajes por su mejor disponibilidad y en menor proporción con el uso de suplementos alimenticios balanceados.

PRODUCCION PECUARIA: AREQUIPA						
(En Toneladas Métricas)						
	Enero	Diciembre	Enero	Variación %		
	2005		2006	Enero06/05	Ene06/Dic05	
CARNE						
Aves	8 436	7 979	8 258	- 2	+ 3	
Vacunos	1 652	1 607	1 633	- 1	+ 2	
Ovinos	228	438	238	+ 5	- 46	
Porcinos	446	580	431	- 3	- 26	
HUEVOS	274	357	380	+ 39	+ 6	
LECHE	25 487	25 332	25 487	+ 1	+ 1	
OTROS						
Lana	25	21	27	+ 7	+ 29	
Fibra alpaca	50	58	58	+ 15	-	
Fibra llama	13	13	15	+ 13	+ 15	

Fuente: Ministerio de Agricultura, Dirección Regional - Arequipa
Elaboración: BCRP Suc. Arequipa – Secc. Estudios Económicos.

1.2. Sector Pesca.

El **valor de la producción pesquera**, generado durante enero en Arequipa registró una contracción (57%) frente a similar mes del año pasado por efecto del menor desembarque para la pesca industrial generadora de más del 80 por ciento del valor total.

En relación a diciembre del año anterior el valor pesquero por el contrario reportó un crecimiento del orden del 231 por ciento debido al mayor desembarque para la línea industrial.

VALOR BRUTO DE PRODUCCION PESQUERA: AREQUIPA (Variación real %)			
	Enero 2006/2005		Ene.06/ Dic.05
Consumo Humano Directo	+	91	- 15
Consumo Humano Indirecto	-	64	+ 1 346
TOTAL	-	57	+ 231

Fuente: Dirección Regional de Pesquería.
Elaboración: BCRP Suc. Arequipa.

En enero la caída de la extracción pesquera en la zona se explica por la menor disponibilidad de anchoveta en relación a enero del 2005 debido a un menor hacinamiento de especies, registrándose sólo 3 mil toneladas de captura a diferencia de las casi 120 mil registradas en enero del año pasado.

En referencia a extracción para **consumo humano directo**, señalamos por el contrario un mayor desembarque, derivado de la mayor captura de invertebrados para la línea de congelado equivalente a 843 toneladas, es decir, 281 por ciento mayor al período comparativo.

La captura de **recursos frescos** equivalente a 3 541 toneladas resultó menor (7%) a enero del 2005, por menor disponibilidad de especies como dorado, caballa, machete y pejerrey en lo que respecta a pescado y almeja y choro en mariscos.

En la línea de **conservas** señalamos una menor disponibilidad del recurso sardina, al capturarse 64 toneladas métricas luego que el año pasado se obtuvieran 165 toneladas por menor concentración de la especie marina.

El relación a diciembre del 2005 la mejora del **valor pesquero** se atribuye exclusivamente a la mayor captura de anchoveta para la pesca industrial al normalizarse la temperatura oceanográfica.

Por su parte el desembarque para la pesca de consumo humano se contrajo (11%) debido a los menores volúmenes desembarcados para las líneas de fresco y de congelado.

EXTRACCION PESQUERA: AREQUIPA (En Toneladas Métricas)						
	Enero	Diciembre	Enero	Variación %		
	2005		2006	Enero06/05	Ene06/Dic05	
Consumo Humano Directo	4 180	4 981	4 448	+	6	- 11
Fresco	3 794	4 029	3 541	-	7	- 12
Conservas	165	45	64	-	61	+ 42
Congelado	221	908	843	+	281	- 7
Seco Salado	-	-	-	-	-	-
Consumo Humano Indirecto	119 505	2 970	42 954	-	64	+ 1 346
TOTAL	123 685	7 951	47 402	-	62	+ 496

Fuente: Dirección Regional de Pesquería.
Elaboración: BCRP Suc. Arequipa.

En lo que se refiere a la producción pesquera mencionamos que en **harina** se obtuvieron 9 465 toneladas, volumen menor (62%) al registrado en enero del año anterior consecuente con la menor disponibilidad de anchoveta para su transformación; de igual manera la producción de **aceite** equivalente a 1356

toneladas cayó (67%); en conservas se registraron 5 031 cajas siendo inferior (37%) al período comparativo; de manera contraria la producción de **congelado** mejoró de manera significativa (281%) por mayor disponibilidad de mariscos principalmente.

PRODUCCIÓN PESQUERA: AREQUIPA (En Toneladas Métricas)					
	Enero	Diciembre	Enero	Variación %	
	2005		2006	Enero06/05	Ene06/Dic05
Harina	24 918	632	9 465	- 62	+ 1398
Aceite	4 155	92	1 356	- 67	+ 1382
Congelado	125	93	671	+ 436	+ 624
Conservas (Cajas)	7 950	3 422	5 031	- 37	+ 47

Fuente: Dirección Regional de Pesquería.
Elaboración: BCRP Suc. Arequipa.

1.3. Sector Minero.

La actividad minera desarrollada en Arequipa, en el primer mes del presente año, generó un **valor bruto de producción** superior en 47 por ciento a enero del 2005 sustentado en la mayor actividad de la Gran Minería fundamentalmente, complementada con la producción de oro en la mediana.

En relación al mes de diciembre anterior el valor minero experimentó una ligera caída (1%) como resultado de un menor tratamiento del mineral cobre en lo que se refiere a la Gran Minería básicamente.

VALOR BRUTO DE PRODUCCION MINERA: AREQUIPA (Variación real %)		
	Enero 2006/2005	Ene.06/ Dic.05
Gran Minería	+ 51	- 4
Mediana Minería	+ 36	+ 8
TOTAL	+ 47	- 1

Elaboración: BCRP Suc. Arequipa.

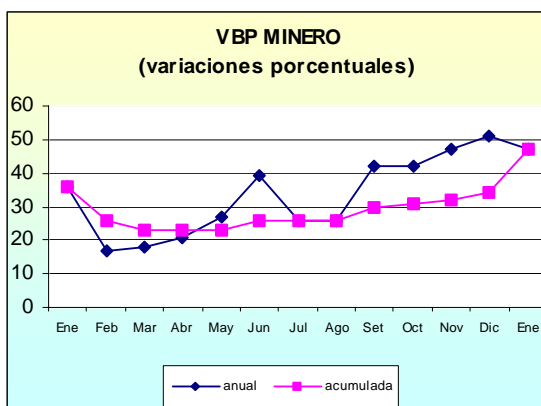

Al realizar un análisis netamente extractivo de la actividad destacamos que en enero la **Gran Minería** logró una producción de 7 660 toneladas métricas de concentrado de cobre, volumen ligeramente superior a la producción de enero del año pasado al procesarse mineral de mayor contenido de pureza.

La **Mediana Minería** mostró también una mejora en valores del 36%, que respondió exclusivamente al procesamiento en la extracción del mineral **oro**, por existir mayor reserva de

éste mineral, en **plata** se extrajeron 5 mil onzas, volumen inferior en 28 por ciento frente a enero del año anterior.

En enero la **cotización internacional** de los principales metales, continuó siendo favorable en términos generales; el **cobre** en promedio registró un precio equivalente a US\$ 4 734,43/TM., precio que respecto al mes anterior muestra una mejora (3%) así como en relación a diciembre del año anterior (49%).

El precio de la **plata** en el mes de análisis fue de US\$/oz.tr. 9,18 precio superior (6%) a diciembre anterior y en 38 por ciento frente a enero del año pasado (U.S.\$ 6,67 oz.tr.).

El **Oro** tuvo una cotización promedio de U.S.\$549,78/oz.tr. valor mayor (8%) al mes anterior, así como respecto a enero del año 2005 (US\$ 424,30/oz.tr.).

PRODUCCION MINERA: AREQUIPA (En Toneladas Métricas)						
	Enero	Diciembre	Enero	Variación %		
	2005		2006	Enero06/05	Ene06/Dic05	
Gran Minería						
Cátodos de Cobre	7 570	8 257	7 660	+ 1	-	7
Mediana Minería						
Cobre	-	-	-	-	-	-
Plata	7 573	7 084	5 457	- 28	-	23
Oro	20 039	20 927	21 121	+ 5	+	1

Elaboración: BCRP Suc. Arequipa.

1.4. Sector Manufactura.

En el primer mes del año la **producción industrial** en Arequipa mostró una evolución positiva de 6 por ciento en comparación a similar mes del 2005, al caer la producción de “bienes de capital” 38 por ciento, contrarrestada en cierta medida por la variación creciente que mostraran los “bienes de consumo” (17%) y los “intermedios” (13%).

El comportamiento desfavorable de “**bienes de capital**” se explica por los menores niveles de derivados de acero, especialmente en lo que se refiere a fierro corrugado, al disminuir la demanda interna para construcción; de igual manera ocurrió con la producción de uest que en el mes bajo análisis, fue nula a diferencia de enero del 2005 en que se registraron 675 toneladas métricas.

La producción mensual de “**bienes de consumo**” creciente (17%) en relación a enero del año pasado, se sustenta en los mayores volúmenes obtenidos de productos de molinería al haber crecido la producción de harina y fideos por mejora en los pedidos nacionales, resultando en cambio menor la correspondiente a galletas; igualmente las líneas de bebidas alcohólicas y no alcohólicas evolucionaron positivamente atribuida a un incremento de demanda por menor precio. En prendas de vestir crecieron los niveles producidos de polos de algodón, por mayores pedidos del mercado externo y en menor medida del interno. Contrariamente la producción de lácteos se contrajo (39%) debido a que su producción continúa trasladándose a la ciudad de Lima; también disminuyó la producción de derivados de madera por

retraso de la producción para la próxima campaña escolar.

En **bienes intermedios** si bien el resultado fue positivo (13%) en relación a enero del 2005, su comportamiento fue variado, así entre los rubros que mostraron crecimiento se encuentran hilatura de fibras textiles, en lo que a tops de alpaca, slivers y floca se refiere; pintura, barnices y cemento se expanden debido a la mayor demanda para obras de construcción especialmente de orden público efectuadas en la zona sur del país. Entre las líneas que por el contrario mostraron indicadores contractivos se encuentran otros productos textiles así como la fabricación de tejidos; la producción de arpillería de polietileno también disminuye por menor demanda del sector agrícola principalmente.

Comparando la producción de enero con la del mes anterior se observa una contracción de 10 por ciento generada por la caída en “bienes de consumo” 4 por ciento al mostrar indicadores negativos lácteos, cerveza y malta así como bebidas gaseosas, mientras que derivados de trigo registró crecimiento en sus rubros de harina, galletería y fidería, por mayor demanda. Los “bienes intermedios” también disminuyeron (4%) al ser menor la producción especialmente de textiles, tuberías de pvc, pinturas y cemento debido a la menor demanda por la presencia de lluvias que vienen generando retraso en las obras de construcción; en este grupo sólo mostraron comportamiento positivo la fabricación de tejidos, y de hilados. Los “bienes de capital” se contrajeron 38 por ciento al haberse producido menores niveles de fierro corrugado orientado a la

actividad de construcción debido a la acumulación de stocks y la reducción de la demanda por la época de lluvias.

INDICE DEL VOLUMEN FISICO MANUFACTURERO: AREQUIPA (Variación real %)		
	Enero 2006/2005	Ene.06/ Dic.05
BIENES DE CONSUMO	+ 17	- 4
Productos Lácteos	- 18	- 39
Molinería	+ 14	+ 17
Cerveza y Malta	+ 40	- 5
Bebidas no Alcohólicas	+ 4	- 27
Prendas de Vestir	- 23	+ 8
Industrias Diversas	+ 26	- 4
BIENES INTERMEDIOS	+ 13	- 4
Hilatura fibras textiles	+ 4	+ 19
Fabr. Otros prod. Textiles	- 20	- 22
Fabricación de tejidos	- 33	+ 4
Fabricación prod. Plásticos	+ 130	- 24
Pintura, barnices y lacas	+ 27	- 62
Cemento	+ 31	- 7
BIENES DE CAPITAL	- 38	- 38
Productos metálicos	- 38	- 38
TOTAL	+ 6	- 10

Elaboración: BCRP Suc. Arequipa.

1.5. Sector Construcción.

Las **ventas de cemento** al mercado nacional en enero alcanzaron las 55 853 toneladas métricas, siendo superiores en 30 por ciento al compararlas con las efectuadas en similar mes del año 2005, crecimiento que se debe al aumento de la demanda generada por el mayor dinamismo del sector construcción, al haber aumentado la auto construcción y obras especialmente en el sector privado como el proyecto de sulfuros primarios de Cerro Verde.

Al comparar las ventas con diciembre anterior, se observa una contracción de 19 por ciento, debido a factores estacionales, ya que por la presencia de precipitaciones pluviales, las obras en el sector construcción se realizan con menor dinamismo.

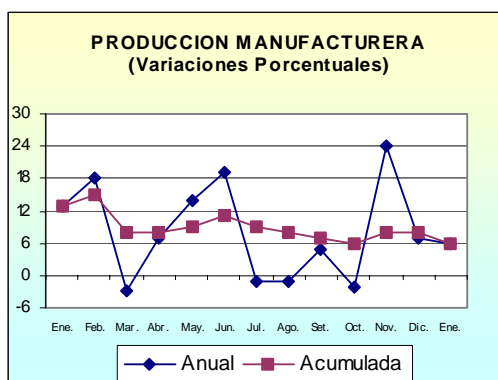

VENTAS DE CEMENTO AL MERCADO INTERNO: AREQUIPA (En Toneladas Métricas)					
	Enero	Diciembre	Enero	Variación %	
	2005		2006	Enero06/05	Ene06/Dic05
Ventas de cemento	43 000	69 225	55 853	+ 30	- 19

Fuente: Empresas Industriales.

1.6. Turismo.

De acuerdo a información preliminar, el **número de turistas** que visitaron Arequipa en el primer mes del año ascendió a 63 306 personas, siendo superior en 1 por ciento al compararla con igual mes del año anterior, debido al aumento del turismo interno (1%), mientras que el turismo receptivo se mantuvo sin variación significativa.

En el turismo nacional, los visitantes proceden en su mayor parte de las ciudades de Lima, Puno, Cusco y Taca y tienen como fin principal efectuar visitas familiares y de esparcimiento en las playas y lugares de atractivo.

Los visitantes extranjeros son provenientes especialmente de los países de Francia, Inglaterra, España, Italia y Chile, cuyo destino principal después de la ciudad es visitar el Cañón del Colca y otros similares.

El promedio de permanencia de estos visitantes fue de 1,3 días para el turismo nacional, algo superior a enero del 2005, mientras que en el turismo extranjero fue de 1,45 días, siendo superior respecto al comparativo.

En relación al mes de diciembre, el arribo de turistas fue superior en 5 por ciento, al haber aumentado tanto el turismo nacional (3%) como el extranjero (8%) debido a factores de estacionalidad.

INDICADORES DEL SECTOR TURISMO: AREQUIPA					
	Enero	Diciembre	Enero*	Variación %	
	2005		2006	Enero06/05	Ene06/Dic05
Total Arribos (número)	62 697	60 946	63 306	+ 1	+ 5
Nacionales	51 238	50 314	51 483	+ 1	+ 3
Extranjeros	11 459	10 632	11 483	0	+ 8
Promedio Permanencia (días)	1,25	1,39	1,32		
Nacionales	1,24	1,39	1,30		
Extranjeros	1,45	1,40	1,45		

Fuente: Ministerio de Comercio Exterior y Turismo.

II. INFLACION Y TIPO DE CAMBIO.

1. Inflación.

El Índice de Precios al Consumidor de la ciudad de Arequipa en el primer mes del presente año reportó una variación de 0,31 por ciento dando lugar a una anual de 2,49 por ciento.

Los principales grupos que dieron lugar a la variación mensual del Índice fueron “Alquiler de vivienda, combustible y Electricidad” (1,47%) por los mayores precios de combustibles y del servicio de energía eléctrica.”Alimentos y Bebidas” (0,36%) debido al alza en los precios de comercialización de tubérculos y raíces, bebidas no alcohólicas y azúcar; en menor medida lo fue “otros Bienes y Servicios” (0,41%) por los mayores precios en los servicios turísticos.

INDICE DE PRECIOS AL CONSUMIDOR EN LA CIUDAD DE AREQUIPA (Variación %)				
	Ponderación	Variación %		
		Mensual	Acumulada	Anualizada
Índice General	100,00			
1.Alimentos y Bebidas	53,52	0,36	0,36	1,58
2.Vestido y Calzado	7,51	0,11	0,11	2,01
3Alq. Vivienda, Comb. Y Electricidad	9,74	1,47	1,47	9,53
4.Muebles, Enseres y Manten. De Vivienda	3,77	0,01	0,01	4,08
5.Cuidado y Conservación de la Salud	2,46	-0,35	-0,35	-3,75
6.Transportes y Comunicaciones	10,97	-0,86	-0,86	1,43
7.Esparc. Diversos, Servicios Enseñanza	6,53	0,00	0,00	0,85
8.Otros Bienes y Servicios	5,50	0,41	0,41	0,65

Fuente: Inei Dirección Regional

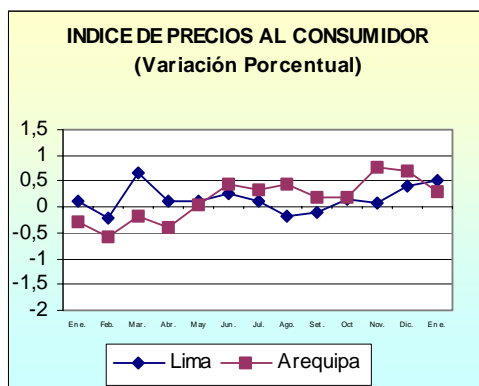

2. Tipo de Cambio.

En el sistema **Bancario** el tipo de cambio del nuevo sol respecto al dólar norteamericano cerró el mes de enero cotizándose en promedio compra-venta a S/. 3,312, apreciándose en 1,5 por ciento al compararlo con enero del año 2005.

En el mercado **informal** de la ciudad de Arequipa la cotización mostró similar comportamiento, alcanzando al cierre del mes de análisis una cotización de S/. 3,320 en compra y S/. 3,335 en venta, con un promedio de S/. 3,312, lo que significó una apreciación de nuestra moneda de 1,9 por ciento respecto a enero del año anterior.

TIPO DE CAMBIO: FIN DE PERIODO (En Nuevos Soles por US \$)		
	Enero	
	2005	2006
Mercado Informal		
Compra	3,260	3,320
Venta	3,270	3,335
Mercado Bancario		
Compra	3,261	3,310
Venta	3,264	3,314

Fuente: Elaboración Propia, SBS.

III. SECTOR EXTERNO.

En términos preliminares en enero del presente año, el **saldo comercial externo** resultado de la actividad efectuada a través de las Aduanas de Arequipa y Matarani dio como resultado un valor positivo de US\$ 51,8 millones, superior al registrado en enero del año anterior (64%) debido al mayor monto de las exportaciones y la caída de las importaciones.

Al efectuar un comparativo sobre el **flujo comercial externo** de la zona, entre enero del presente año y diciembre del año anterior señalamos que el resultado fue menor en US\$ 21,8 millones de dólares como resultado de la caída de las exportaciones.

1. Exportaciones.

El valor de las **exportaciones**, en el mes bajo análisis, fue de US\$ 63,3 millones, monto superior en 35 por ciento al registrado en enero del año 2005 como resultado del mayor movimiento registrado en la exportación tradicional, en especial de los productos mineros al haberse efectuado despachos importantes al mercado americano principalmente, bordeando los 60 millones de dólares.

En referencia a la **exportación no tradicional**, (US\$ 5,7 millones), aumentó su valor en 27 por ciento, sustentado en la expansión registrada en los despachos de productos de las ramas sidero-metalúrgica, en lo que respecta a manufacturas de hierro (barrenas, platinas y ángulos); por la venta de legumbres y frutas y la química por los despachos de productos químicos orgánicos e inorgánicos; al enfrentar mayor demanda de los países vecinos del sur principalmente.

Las exportaciones en el mes tuvieron como principales países destino a Estados Unidos de Norteamérica (US\$ 29,5 millones), China-Taiwan (US\$ 17,5 millones) y Bolivia (US\$ 3,7 millones).

El valor de las exportaciones registradas en enero del 2001 frente al anterior mes de diciembre muestra una caída equivalente a US\$ 21,7 millones a consecuencia de los menores embarques de productos de origen minero (concentrados de cobre).

Igualmente la **exportación no tradicional** mostró una caída equivalente al 5 por ciento determinado por la menor exportación de los grupos agropecuario, pesquero, sidero-

metalúrgico y químico como efecto de una disminución en los pedidos procedentes de Chile y Bolivia principalmente.

EXPORTACIONES POR GRUPO DE PRODUCTOS: AREQUIPA (Valor FOB en miles de US\$)					
	Enero	Diciembre	Enero	Variación %	
	2005		2006	Ene06/05	Ene06/Dic05
1. Tradicionales	42 346	88 519	57 620	36	- 35
Pesqueros	143	0	115	-20	+ 100
Agrícolas	5	17	5	0	- 70
Mineros	42 198	88 502	57 500	36	- 35
Petroleo Crudo y Derivados	0	0	0	0	0
2. No Tradicionales	4 468	5 986	5 679	27	- 5
Agropecuarios	194	956	940	386	- 2
Pesqueros	137	402	150	10	- 63
Textiles	145	326	307	112	- 6
Maderas, papeles,y manufact	43	103	75	74	- 27
Químicos	689	875	777	13	- 11
Minerales no metálicos	202	204	225	12	+ 10
Sidero-metalúrgicos	2 708	2 810	2 750	2	- 2
Metal-mecánicos	344	276	420	22	+ 52
Otros	7	34	35	400	+ 3
TOTAL	46 815	94 505	63 299	35	- 33

Fuente: Elaboración: BCRP Suc. Arequipa.

2. Importaciones.

En enero el monto de las **importaciones** sería de US\$ 11,5 millones, valor que respecto a igual mes del año pasado refleja una contracción del 24 por ciento, debido al menor valor de las importaciones de insumos, dada su importancia dentro del total, luego que las compras de combustible y lubricantes de redujera.

La conformación de las importaciones continúa siendo semejante a períodos anteriores; es decir, destacan los **“insumos”** con un valor equivalente a US\$ 5,8 millones, conformando el 51 por ciento del valor

total, al comprender las adquisiciones de materias primas para la agricultura e industria (trigo y derivados, productos químicos como: cloruro de potasio y sulfato amonio así como partes y piezas de engranaje en general); cabe mencionar que ésta vez las importaciones de petróleo diesel 2 y residual fue menos relevante en el grupo.

Los **“bienes de capital”** con un valor que bordea los US\$ 5 millones se ubica en un segundo lugar, determinando el 39 por ciento del valor total, comparativamente a enero del año pasado se registra un crecimiento de más de US\$ 3 millones; es decir, de un significativo 256 por ciento más, sustentado en la mayores compras de

materiales para la construcción, maquinaria pesada para la actividad industrial básicamente y en menor medida por las compras de vehículos nuevos.

Finalmente se ubican los “**bienes de consumo**” con un valor equivalente a US\$ 1,1 millones, determinando tan sólo el 10 por ciento del valor total; respecto a enero del 2005 se registra una mejora de 9 por ciento, explicada por la mayores adquisiciones de bienes de consumo no duradero, de orden alimenticio principalmente, lo que contrarrestaría la caída ocurrida en las compras de bienes de consumo

duradero en lo que a vehículos de uso particular se refiere.

El principal país de procedencia de nuestras importaciones continúa siendo Estados Unidos de Norteamérica con el 85 por ciento del valor total.

De otro lado las **importaciones** de enero frente al mes anterior, mostraron un menor dinamismo de US\$ 9,4 millones, cifra inferior en 45 por ciento a consecuencia de la contracción ocurrida en todos los rubros de productos extranjeros, especialmente en lo que se refiere a insumos y bienes de capital.

IMPORTACIONES SEGÚN DESTINO ECONOMICO: AREQUIPA (Valor CIF en miles de US\$)					
	Enero	Diciembre	Enero	Variación %	
	2005		2006	Ene06/05	Ene06/Dic05
1. Bienes de Consumo	1 063	1 296	1 155	+ 9	- 11
2. Insumos	12 823	11 156	5 841	- 54	- 48
3. Bienes de Capital	1 257	8 462	4 475	+ 256	- 47
4. Otros Bienes	-	-	-	-	-
TOTAL	15 143	20 915	11 471	- 24	- 45

Elaboración: BCRP Suc. Arequipa.

IV. FINANZAS PUBLICAS.

1. Ingresos recaudados por SUNAT.

Los **Ingresos tributarios** que recaudó SUNAT durante el mes de enero, del presente año, ascendieron a S/. 81,5 millones, significando un incremento en cifras reales de 16 por ciento en comparación a las captaciones de enero del 2005, debido fundamentalmente a la mayor recaudación de los tributos internos (27%) por concepto del impuesto general a las ventas por mayor

actividad comercial; del impuesto a la renta, por las mayores regularizaciones y fiscalización de parte del ente recaudador; impuesto selectivo al consumo especialmente el proveniente de cerveza.

En referencia a los tributos aduaneros, que en el mes fueron de S/. 1,5 millones, resultaron inferiores (81%) a enero del 2005 luego que cayera la captación de los relacionados a la importación y al IGV.

En comparación al último mes del año anterior, los ingresos tributarios en cifras reales fueron menores en 2 por ciento, luego de la caída que mostraran los relacionados a los tributos aduaneros.

INGRESOS RECAUDADOS POR SUNAT: AREQUIPA					
(En miles de nuevos soles)					
	Enero	Diciembre	Enero	Variación %	
	2005		2006	Ene06/05	Ene06/Dic05
Ingresos Tributarios					
- Tributos Internos	61 739,4	66 225,7	80 079,0	+ 30	+ 21
Renta	20 884,4	17,286,6	22 460,4	+ 8	+ 30
IGV	20 784,7	30 098,5	35 188,9	+ 69	+ 17
ISC	16 859,7	13 575,2	19 016,7	+ 13	+ 40
Otros	3 210,6	5 265,5	3413,0	+ 6	- 35
- Tributos Aduaneros	7 340,6	17 010,8	1460,6	- 80	- 91
A la Importación	2 733,1	5 220,2	386,0	- 86	- 93
IGV	4 442,7	11 455,5	1049,0	- 76	- 91
ISC	64,8	8,6	-	- 100	- 100
Otros	100,0	326,6	25,1	- 75	- 92
TOTAL	69 080,0	83 236,6	81 539,60	+ 18	- 2

FUENTE: SUNAT - Arequipa

Elaboración: BCRP, Suc Arequipa – Sección Estudios Económicos.

2. Gobierno Regional.

El presupuesto del Gobierno Regional para el mes de enero del 2006 asciende a 44,7 millones de nuevos soles, monto que es superior en 18 por ciento al compararlo con lo ejecutado en similar mes del año 2005, debido a que se han presupuestado mayores montos en todos los rubros.

El 91 por ciento del total presupuestado corresponde a gastos corrientes, dentro de los cuales el mayor monto está destinado al rubro personal

y obligaciones sociales (64,0%), seguido de obligaciones previsionales (25,8%), mientras que a bienes y servicios se destinó el 7,7 por ciento. El 9 por ciento de presupuesto esta orientado a gastos de capital, de los cuales el 87,2 por ciento se destina a inversiones.

En comparación al mes de diciembre, el presupuesto se contrae 32 por ciento, debido a que en el comparativo se efectuaron mayores gastos por cierre de presupuesto.

PRESUPUESTO DEL GOBIERNO REGIONAL POR GENÉRICA DE GASTO: AREQUIPA					
(En miles de nuevos soles)					
	Enero	Diciembre	Enero	Variación %	
	2005		2006	Ene06/05	Ene06/Dic05
GASTOS CORRIENTES	35 001,9	57 558,3	40 477,4	+ 16	- 30
Personal y Obligaciones	23 149,2	31 550,3	26 736,8	+ 15	- 15
Obligaciones Previsionales	9 796,3	18 146,6	10 461,6	+ 7	- 42
Bienes y Servicios	1 930,8	5 920,7	3 117,6	+ 61	- 47
Otros	125,6	1 940,7	161,5	+ 29	- 92
GASTOS DE CAPITAL	2 997,4	8 237,0	4 236,3	+ 41	- 49
Inversiones	2 757,1	7 773,4	3 695,4	+ 34	- 52
Inversiones Financieras	68,8	14,4	125,0	+ 82	+ 768
Otros Gastos de Capital	171,5	449,2	415,9	+ 142	- 8
TOTAL	37 999,3	65 795,3	44 713,7	+ 18	- 32

Fuente: Gobierno Regional - Arequipa

Elaboración: BCRP, Suc Arequipa – Sección Estudios Económicos.

V. MONEDA Y CREDITO.

1. Depósitos del Público.

Los depósitos y obligaciones del sistema financiero de Arequipa cerraron el mes de enero mostrando un saldo de 1 588,3 millones de nuevos soles, que en términos reales representa un aumento de 22 por ciento al compararlo con igual mes del año 2005, aunque se contrae 4 por ciento al relacionarlo con diciembre anterior; fondos compuestos en 43 por ciento por moneda nacional y 57 por ciento por extranjera.

Por modalidad de captación, los mayores fondos se constituyen en depósitos a plazo (46%), los que en comparación a enero del 2005 tuvieron un aumento real de 21 por ciento al ser mayores los depósitos tanto en moneda nacional como en extranjera; en el primer caso en todas las instituciones bancarias así como en Caja Sur, y en moneda extranjera en casi todas las empresas conformantes del sistema financiero excepto Mi Banco; al interior

de esta modalidad se encuentran los depósitos por compensación por tiempo de servicios (CTS) que representan alrededor del 20 por ciento, que en el período analizado crecieron 24 por ciento, siendo las instituciones que captan los mayores fondos los bancos Crédito, Continental y Wiese Sudameris así como la Caja Municipal de Arequipa; con el 35 por ciento de las captaciones se encuentran los depósitos en ahorros que registraron un incremento de 14 por ciento respecto a enero del 2005, por el aumento de sus saldos tanto en moneda nacional al ser superiores las captaciones en todas las instituciones, así como en moneda extranjera cuyo incremento se dio en casi todas las empresas a excepción de Caja Sur; siguen en importancia los depósitos a la vista (18%) que tuvieron un aumento real de 41 por ciento, al haber sido mayores las captaciones en casi todos los bancos en ambas monedas, a excepción de Mi Banco que reportó reducción en moneda nacional; el 1 por ciento restante corresponde a

certificados bancarios en moneda extranjera cuyos saldos aumentaron 10 por ciento, al haber crecido en los bancos Crédito e Interbank.

En el **sistema bancario** cuyas captaciones bordean el 77 por ciento del total del sistema financiero, los mayores depósitos le corresponden al Banco de Crédito (51%) que incrementó sus captaciones 31 por ciento respecto a enero del año pasado, al haber reportado saldos superiores en todas las modalidades de captación; sigue el Wiese Sudameris (16%) que aumentó sus saldos 12 por ciento por mayores captaciones en las modalidades a la vista y plazo tanto en nuevos soles como en dólares, así como en ahorros en nuevos soles; con similar porcentaje se encuentra el Continental que reportó un aumento en sus recursos de 6 por ciento al haberlos incrementado en casi todas las modalidades a excepción de plazo en moneda nacional; el 10 por ciento de los recursos le corresponden a Interbank cuyas captaciones fueron superiores en 43 por ciento, al haber sido mayores sus fondos en todas las modalidades; a continuación se ubica el Banco del Trabajo (4%) cuyas captaciones crecieron 52 por ciento por mayores recursos en todas las modalidades, entre las que destacaron los depósitos a plazo por su mayor crecimiento; con el 2 por ciento de las captaciones se encuentra el Banco de Comercio que reportó un aumento en cifras reales de 71 por ciento, al registrar mayores saldos en casi todas las modalidades a excepción de ahorros en moneda extranjera; el 1 por ciento restante le corresponde a Mi Banco, cuyos saldos tuvieron una evolución positiva de 91 por ciento, al haber sido mayores sus obligaciones en ahorros

tanto en nuevos soles como en dólares así como en plazo moneda nacional y vista en moneda extranjera.

En las **empresas no bancarias** donde opera la Caja Municipal de Ahorro y Crédito de Arequipa y Caja Sur, los fondos captados corresponden en un 84 por ciento a la Caja Municipal que en comparación a enero del año pasado incrementó sus captaciones 8 por ciento al captar mayores fondos en la modalidad a plazo en moneda extranjera así como en ahorros en moneda nacional y extranjera; el 16 por ciento restante los capta Caja Sur cuyos saldos aumentaron 31 por ciento, al ser mayores sus recursos en plazo en ambas monedas y ahorros en moneda nacional.

La **tasa de interés** en moneda nacional que las empresas bancarias ofrecieron por los depósitos en ahorros, en el mes de enero fue de 1,2 por ciento en términos efectivos anuales, tasa que no muestra variación significativa frente a enero y diciembre del año 2005; la TIPMN (tasa pasiva de mercado promedio ponderado en moneda nacional) expresada también en términos efectivos anuales se ubicó en 2,8 por ciento, siendo superior respecto a enero del año anterior (2,5%) y diciembre último (2,6%); en moneda extranjera, por los depósitos en ahorros la tasa pagada fue de 0,6 por ciento, tasa que no muestra variación significativa desde el mes de julio del 2003; la TIPMEX se ubicó en 1,9 por ciento en promedio, mostrando tendencia a aumentar frente a los períodos comparativos en que fue de 1,3 y 1,8 por ciento, respectivamente.

SALDOS DE DEPOSITOS Y OBLIGACIONES DEL SISTEMA FINANCIERO DE LA REGION AREQUIPA					
(en miles de nuevos soles)					
	2005		2006	VARIAC. % REAL	
	Enero	Diciembre	Enero	Ene.06 /05	Ene.06/Dic.05
1. Sistema Bancario	952 523	1267 692	1216 159	+ 25	- 5
Banco de la Nación	-	-	-	-	-
Banca Múltiple	919 209	1227 299	1162 885	+ 24	- 6
Banca de Consumo	33 314	40 393	53 274	+ 57	+ 31
2. Inst. de Microfinanzas	330 161	378 180	372 190	+ 11	- 2
TOTAL	1282 684	1645 872	1588 349	+ 22	- 4
M/N	518 008	707 573	676 668	+ 28	- 5
M/E	764 676	938 299	911 680	+ 17	- 3

Fuente: Empresas Financieras.

2. Colocaciones.

Las colocaciones del sistema financiero mostraron al último día de enero un saldo de 1 315,1 millones de nuevos soles, monto que es superior en 8 por ciento respecto a enero del año pasado, pero se contrae 2 por ciento frente a diciembre último, recursos que fueron otorgados en un 36 por ciento en moneda nacional y 64 por ciento en extranjera.

Las **empresas bancarias** que participan del 69 por ciento de las colocaciones del sistema financiero, canalizan estos fondos a través del Banco Wiese Sudameris (27%) que reportó un aumento de 15 por ciento debido al incremento de sus desembolsos tanto en moneda nacional como extranjera; el Banco Continental que coloca el 26 por ciento de los recursos incrementó sus colocaciones 11 por ciento, también por mayores prestamos en ambas monedas; sigue el Crédito (25%) que redujo sus colocaciones 15 por ciento en cifras reales por disminución de sus saldos en moneda extranjera, ya que fueron superiores en moneda nacional; a continuación se ubica Interbank (9%) que contrajo sus prestamos 7 por ciento al disminuirlos también en moneda

extranjera, mientras que aumentaron en moneda nacional; con el 8 por ciento de los créditos se encuentra el Banco del Trabajo cuyos desembolsos crecieron 17 por ciento al otorgar mayores créditos tanto en nuevos soles como en dólares; Mi Banco que participa del 4 por ciento de las colocaciones, reportó un incremento real de 71 por ciento en sus créditos, al haber desembolsado mayores fondos en moneda nacional y extranjera, y finalmente el Banco de Comercio (1%) cuyas prestaciones disminuyeron 2 por ciento, al haber sido inferiores las correspondientes a moneda extranjera, aumentando en cambio las otorgadas en moneda nacional.

En el **sistema no bancario** donde operan 6 empresas colocando alrededor del 31 por ciento del total del sistema financiero, los mayores montos los canaliza la Caja Municipal de Ahorro y Crédito de Arequipa (62%), la que reportó un incremento de 15 por ciento frente a enero del 2005, al aumentar sus saldos en moneda nacional y extranjera, seguida de Caja Sur (21%) con un aumento de 22 por ciento por similar comportamiento; luego se encuentra la Edpyme Crear (9%) cuyos saldos crecieron 38 por ciento al desembolsar mayores montos tanto en nuevos soles

como en dólares; sigue la Edpyme Nueva Visión (5%) que registró un crecimiento de 43 por ciento al haber otorgado mayores recursos en ambas monedas; la Edpyme Edificar con el 2 por ciento de participación, reportó un incremento de 33 por ciento por sus mayores desembolsos también en ambas monedas, y la Edpyme Proempresa (1%) cuyos créditos crecieron 9 por ciento, al haber sido superiores sus colocaciones tanto en moneda nacional como extranjera.

las empresas bancarias, en enero tuvo un promedio de 24,1 por ciento en términos efectivos anuales, siendo inferior a la reportada en igual mes del 2005 (26,3%), pero superior frente a diciembre anterior (23,6%); la correspondiente a moneda extranjera (TAMEX) que tuvo un promedio de 10,6 por ciento también en términos efectivos anuales, mostró tendencia creciente frente a los períodos comparativos en que se ubicó en 9,3 y 10,4 por ciento, respectivamente.

La **tasa de interés activa** en moneda nacional (TAMN) cobrada por

COLOCACIONES DEL SISTEMA FINANCIERO DE LA REGION AREQUIPA (en miles de nuevos soles)					
	2005		2006	VARIAC. % REAL	
	Enero	Diciembre	Enero	Ene.06 /05	Ene.06/Dic.05
1. Sistema Bancario	859 088	928 206	906 103	+ 4	- 3
Banco de la Nación	1 521	845	783	- 50	- 8
Banca Múltiple	778 573	822 679	800 074	+ 1	- 3
Banca de Consumo	78 994	104 682	105 246	+ 31	0
2. Sistema No Bancario	336 791	411 713	409 040	+ 19	- 1
TOTAL	1195 879	1339 919	1315 143	+ 8	- 2
M/N	340 820	459 886	472 162	+ 36	+ 2
M/E	855 059	880 033	842 981	- 3	- 5

Fuente: Empresas Financieras.

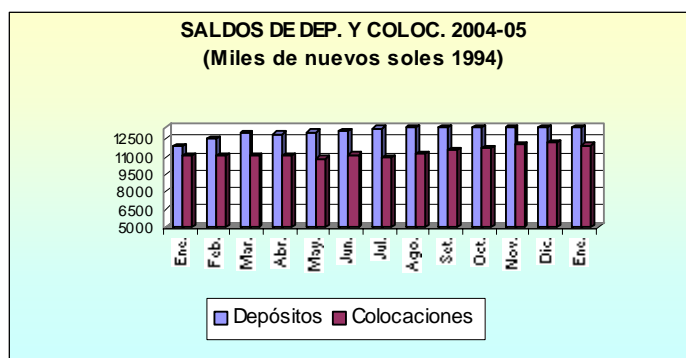

3. Cartera Pesada.

La cartera pesada del sistema financiero se ubicó en 4,2 por ciento en el mes de análisis, mostrando disminución al compararla con enero del 2005 (7,0%) y diciembre último (4,6%); al **sistema bancario** le correspondió una tasa morosa de 3,9 por ciento, si bien inferior a enero del año anterior (7,6%), se incrementa ligeramente respecto a diciembre anterior (3,4%), correspondiendo a la banca múltiple una morosidad de 4,1 por ciento, mientras que a la de consumo el 3,5 por ciento.

En el **sistema no bancario** la cartera pesada fue de 5,0 por ciento, menor respecto a enero del año 2005 y ligeramente superior frente a diciembre del año anterior en que se ubicó en 4,9 por ciento.

CARTERA PESADA DE INSTITUCIONES FINANCIERAS: AREQUIPA (En porcentajes)			
	2004	2005	
	Diciemb	Noviemb	Diciemb
Sist. Bancario	8,00	4,90	3,37
Bca. Corporativa	7,78	4,99	3,74
Bca. Consumo	10,69	3,87	3,67
Sist. No Bancario	5,17	5,49	4,89
TOTAL	7,18	5,09	4,61

Fuente: Empresas Financieras.

ANEXO ESTADÍSTICO

- Saldos de depósitos y obligaciones en el sistema financiero.
- Saldos de depósitos por modalidades en el sistema bancario.
- Saldos de depósitos CTS en el sistema financiero.
- Saldos de depósitos en otras localidades.
- Saldos de colocaciones del sistema financiero.
- Saldos de colocaciones en otras localidades.
- Cartera Pesada del sistema financiero.
- Superficie sembrada de principales cultivos.
- Exportaciones por grupo de productos.
- Exportaciones tradicionales.
- Exportaciones no tradicionales.
- Importaciones.
- Exportaciones e importaciones por países.
- Cotización CIF de principales productos de exportación.
- Índice de precios al consumidor.
- Tipo de cambio del mercado informal.

SALDOS DE DEPOSITOS Y OBLIGACIONES EN SISTEMA FINANCIERO: AREQUIPA			
(miles de nuevos soles)			
	2005		2006
	Enero	Diciembre	Enero
I. SISTEMA BANCARIO	952 523	1267 692	1216 159
BCO. NACIÓN	-	-	-
BANCA MULTIPLE	919 209	1227 299	1162 885
Crédito	466 466	635 009	621 927
Comercio	13 156	19 823	22 978
Continental	184 382	232 512	199 699
Interbank	88 014	117 566	127 885
Wiese Sudameris	167 191	222 389	190 396
BANCA DE CONSUMO	33 314	40 393	53 274
Trabajo	29 221	35 374	45 307
Mi Banco	4 093	5 019	7 967
II. SISTEMA NO BANCARIO	330 161	378 180	372 189
C.M.A.C	285 668	318 786	312 978
Caja Sur	44 493	59 394	59 211
TOTAL	1282 684	1645 872	1588 348
Moneda Nacional	518 008	707 573	676 668
Moneda Extranjera	764 676	938 299	911 680

Fuente: Instituciones Financieras

SALDOS DE DEPOSITOS POR MODALIDADES, EN EL SISTEMA BANCARIO: AREQUIPA (miles de nuevos soles)			
	2005		2006
	Enero	Diciembre	Enero
Vista	199 222	383 975	286 093
- m/n	114 602	223 504	144 842
- m/e	84 620	160 471	141 251
Plazo	379 403	441 528	510 495
- m/n	84 925	101 279	162 668
- m/e	294 478	340 249	347 827
Ahorros	362 747	431 495	407 098
- m/n	123 950	163 418	155 082
- m/e	238 797	268 077	252 016
CBME	11 149	10 694	12 473
TOTAL	952 521	1267 692	1216 159

Fuente: Instituciones Bancarias

SALDOS DE DEPOSITOS C.T.S. EN EL SISTEMA FINANCIERO: AREQUIPA (miles de nuevos soles)			
	2005		2006
	Enero	Diciembre	Enero
I. SISTEMA BANCARIO	102 984	128 088	122 537
Crédito	70 732	83 292	79 636
Continental	20 121	28 231	26 944
Interbank	2 458	4 539	4 419
Mi Banco	-	-	-
Trabajo	2 616	3 753	3 655
Wiese Sudameris	7 057	8 273	7 883
II. SISTEMA NO BANCARIO	13 099	25 112	24 819
C.M.A.C.	11 666	22 582	22 339
Caja Sur	2 333	2 530	2 480
TOTAL	116 983	153 200	147 356

Fuente: Instituciones Bancarias

SALDOS DE DEPOSITOS DEL SISTEMA FINANCIERO EN OTRAS LOCALIDADES DE AREQUIPA					
(miles de nuevos soles)					
	Camaná	Mollendo	Corire	Pedregal	TOTAL
I. SISTEMA BANCARIO	17 332	21 175	2 117	-	40 624
Crédito	9 254	21 171	2 17	-	32 542
Continental	7 440	-	-	-	7 440
Trabajo	638	4	-	-	642
II. SISTEMA NO BANCARIO	5 267	10 897	3 535	8 107	27 806
C.M.A.C.	1 042	2 265	-	4 481	7 788
Caja Sur	4 225	8 632	3 535	3 626	20 018
TOTAL	22 599	32 072	5 652	8 107	68 430

Fuente: Instituciones Financieras.

SALDOS DE COLOCACIONES DEL SISTEMA FINANCIERO: AREQUIPA (miles de nuevos soles)			
	2005		2006
	Enero	Diciembre	Enero
I. SISTEMA BANCARIO	859 088	928 206	906 103
BCO. NACION	1 521	845	783
BANCA MULTIPLE	778 573	822 679	800 074
Crédito	267 818	228 497	230 958
Comercio	4 247	5 716	4 230
Continental	206 198	246 363	233 869
Interbank	90 338	86 179	85 265
Wiese Sudameris	209 972	255 924	245 752
BANCA DE CONSUMO	78 994	104 682	105 246
Trabajo	58 953	70 696	70 268
Mi Banco	20 041	33 986	34 978
II. SISTEMA NO BANCARIO	336 791	411 711	409 040
C.M.A.C	215 810	254 564	251 862
Caja Sur	71 049	85 955	88 192
Edpymes Crear	25 281	37 388	35 563
Edpymes Edificar	6 386	8 880	8 667
Edpymes Nueva Visión	12 997	18 973	18 926
Edpymes Proempresa	5 268	5 951	5 830
TOTAL	1195 879	1339 917	1315 143
Moneda Nacional	340 820	459 885	472 162
Moneda Extranjera	855 059	880 032	842 981

Fuente: Instituciones Financieras

SALDOS DE COLOCACIONES DEL SISTEMA FINANCIERO EN OTRAS LOCALIDADES DE AREQUIPA (miles de nuevos soles)					
	Camaná	Mollendo	Corire	Pedregal	TOTAL
I. SISTEMA BANCARIO	16 357	2 171	850	-	19 378
Crédito	5 649	416	850	-	6 915
Continental	6 698	-	-	-	6 698
Trabajo	4 010	1 755	-	-	5 765
II. SISTEMA NO BANCARIO	23 383	12 227	6 647	20 649	62 906
C.M.A.C.	3 304	3 482	-	14 469	21 255
Caja Sur	20 079	6 399	6 647	6 180	39 305
Edpyme Crear	-	2 346	-	-	2 346
TOTAL	39 740	14 398	7 497	20 649	82 284

Fuente: Instituciones Financieras.

CARTERA PESADA DEL SISTEMA FINANCIERO: AREQUIPA			
(Variación porcentual)			
	2005		2006
	Enero	Diciembre	Enero
I. SISTEMA BANCARIO	7,56	3,37	3,89
Crédito	6,40	1,97	2,52
Comercio	1,44	0,54	0,14
Continental	1,86	0,92	1,08
Interbank	15,50	8,51	7,65
Trabajo	11,95	3,67	3,46
Wiese Sudameris	10,82	6,98	7,28
Mi Banco	-	-	-
II. SISTEMA NO BANCARIO	5,47	4,89	4,98
C.M.A.C	5,59	4,73	5,28
Caja Rural del Sur	5,06	4,65	4,35
Edpymes Crear	4,76	3,68	4,12
Edpymes Edyficar	9,60	7,10	6,90
Edpymes Nueva Visión	4,25	3,36	3,64
Edpymes Proempresa	7,53	7,58	7,84
TOTAL	6,97	4,61	4,22

Fuente: Instituciones Financieras

SUPERFICIE SEMBRADA DE PRINCIPALES CULTIVOS: AREQUIPA			
(hás)			
Cultivos	Camp. 05/04*	Campaña 2006//05*	Variación %
	Ejecutada	Ejecutada	Ejecución 06/05-05/04
Consumo Humano	28 254	27 159	- 4
Arroz	15 538	16 711	+ 8
Maíz Amiláceo	2 902	2 965	+ 2
Trigo	241	187	- 22
Ajo	584	490	- 16
Cebolla	3 426	2 762	- 19
Arveja grano verde	465	422	- 9
Haba grano verde	1 009	553	- 45
Frijol grano seco	40	387	+ 868
Papa	4 049	2 682	- 34
Vid			
Otros Agrícolas	6 917	9 816	+ 42
Zanahoria	169	525	+ 211
Zapallo	188	253	+ 35
Ají Páprika	3 026	3 757	+ 24
Cebolla amarilla	65	34	- 48
Kiwicha	120	142	+ 18
Maíz Chalero	3 349	5 105	+ 52
TOTAL	35 171	36 975	+ 5

* Comprende agosto a enero

Fuente: Ministerio de Agricultura, Dirección Regional - Arequipa
Elaboración: BCRP Suc. Arequipa – Secc. Estudios Económicos.

INDICES DE PRODUCCION DE LAS PRINCIPALES INDUSTRIAS: AREQUIPA			
	2005		2006
	Enero	Diciembre	Enero
BIENES DE CONSUMO	79,52	97,09	92,84
Productos Lácteos	14,54	19,48	11,88
Molinería	154,46	150,63	175,88
Cerveza y Malta	87,97	130,36	123,23
Bebidas No Alcohólicas	245,15	345,67	253,86
Industrias Diversas	119,96	84,54	91,39
Prendas de vestir	113,59	148,56	143,35
BIENES INTERMEDIOS	198,64	233,51	223,88
Hilatura fibras textiles	203,31	177,34	211,37
Otros prod. Textiles	186,78	189,29	148,57
Tejidos de punto	224,22	144,52	150,90
Productos plásticos	502,26	1520,25	1155,88
Pintura, barnices y lacas	76,57	255,23	96,99
Cemento	206,38	289,08	269,99
BIENES DE CAPITAL	250,09	251,45	154,78
Productos Metálicos	250,09	251,45	154,78
TOTAL	120,18	140,15	126,83

Fuente: Empresas industriales

Elaboración: BCRP, Suc Arequipa – Sección Estudios Económicos.

EXPORTACIONES E IMPORTACIONES : AREQUIPA (valor FOB miles de US dólares)			
	2005		2006
	Enero	Diciembre	Enero
Tradicionales	42 346	88 519	57 620
- Pesquero	143	0	115
- Agrícola	5	17	5
- Minero	42 198	88 502	57 500
- Petróleo y Derivados	0	0	0
No tradicionales	4 468	5 986	5 679
- Agropecuario	194	956	940
- Pesqueros	137	402	150
- Textiles	145	326	307
- Maderas y papeles y sus derivados	43	103	75
- Químicos	689	875	777
- Minerales no metálicos	202	204	225
- Sidero - metalúrgicos y joyas	2 708	2 810	2 750
- Metal – mecánica	344	276	420
- Otros 2/	7	34	35
TOTAL EXPORTACIONES	46 815	94 505	63 299
ESTRUCTURA PORCENTUAL			
Pesqueros	0.31	0.00	0.18
Agrícolas	0.01	0.02	0.01
Mineros	90.14	93.65	90.84
Petróleo y derivados	0.00	0.00	0.00
TRADICIONALES	90.46	93.67	91.03
NO TRADICIONALES	9.54	6.33	8.97
TOTAL	100.00	100.00	100.00

• En base a fecha de embarque

** Preliminar

FUENTE: Aduanas Arequipa, Matarani

Elaboración: BCRP, Suc Arequipa - Sección Estudios Económicos.

EXPORTACIONES DE PRODUCTOS TRADICIONALES : AREQUIPA *			
Por países			
(valor FOB miles US dólares)			
	2005		2006
	Enero	Diciembre	Enero
PESQUEROS	143	0	115
Harina de pescado	143	0	115
Aceite de pescado	0	0	0
AGRICOLAS	5	17	5
Algodón	0	0	0
Azúcar	0	0	0
Café	0	0	0
Resto agrícolas	5	17	5
MINEROS	42 198	88 502	57 500
Cobre	42 198	79 785	57 500
Estaño	0	0	0
Hierro	0	0	0
Oro	0	0	0
Plata refinada	0	0	0
Plomo	0	8 717	0
Zinc	0	0	0
Resto de mineros	0	0	0
PETROLEO Y DERIV.	0	0	0
<u>P. TRADICIONALES</u>	42 346	88 519	57 620

* En base a fecha de embarque

** Preliminar

FUENTE: aduanas Arequipa, Matarani

Elaboración: BCRP, Suc Arequipa – Sección Estudios Económicos

EXPORTACIONES DE PRODUCTOS NO TRADICIONALES : AREQUIPA *			
(valor FOB miles US dólares)			
	2005		2006
	Enero	Diciembre	Enero
AGROPECUARIOS	193	956	940
Legumbres	17	338	530
Frutas	0	325	120
Productos Vegetales Diversos	57	76	170
Cereales y sus preparaciones	0	131	50
Té, café, cacao y esencias	0	0	0
Resto	120	87	70
PESQUEROS	137	402	150
Crustáceos y moluscos congelados	137	348	150
Pescado Congelado	0	0	0
Preparaciones y conservas	0	54	0
Pescado seco	0	0	0
Resto	0	0	0
TEXTILES	145	326	307
Pren.de vestir y otras confecciones	2	0	0
Tejidos	0	0	0
Fibras textiles	72	190	170
Hilados	72	135	137
MAD.Y PAPELES Y SUS MANUF.	43	103	75
Madera en bruto o en láminas	0	0	0
Artículos impresos	3	0	0
Manufacturas de papel y cartón	40	98	75
Manufacturas de madera	0	0	0
Muebles de madera y sus partes	0	0	0
Resto	0	5	0
QUÍMICOS	689	875	777
Productos orgánicos e inorgánicos	485	404	350
Artículos manufacturados de plástico	0	0	0
Mat.rintóreas, curtientes y colorantes	0	0	0
Manufacturas de caucho	0	2	0
Aceites, prod. De tocador y tensoact.	0	17	15
Resto	205	451	412
MINERALES NO METALICOS	202	204	225

Cemento y mat. De construcción	0	0	0
Abonos y minerales en bruto	175	195	210
Vidrio y artículos de vidrio	6	9	15
Artículos de cerámica	0	0	0
Resto	21	0	0
SIDERO-METALURGIA Y	2708	2810	2750
Productos de cobre	0	0	0
Productos de Zinc	0	0	0
Productos de hierro	2533	2635	2550
Manufacturas de metales comunes	175	175	200
Desperdicios y desechos no ferrosos	0	0	0
Productos de plomo	0	0	0
Productos de plata	0	0	0
Artículos de joyería	0	0	0
Resto	0	0	0
METAL-MECANICO	344	276	420
Vehículos de carretera	0	77	75
Maq.y equipo industrial y sus partes	0	0	0
Maq.y aparatos eléctricos y sus partes	0	1	0
Artículos manuf.de hierro y acero	316	142	270
Maq.de oficina y para procesar datos	0	0	0
Equipo de uso doméstico	0	0	0
Maq.y equipo de Ing.civil y sus partes	0	0	0
Maq. y equipo generadores de fuerza	0	0	0
Ens. Domésticos de metales comunes	0	0	0
Resto	27	56	75
OTROS	7	34	35
PRODS.NO TRADICIONALES	4 468	5 986	5 679

* En base a fecha de embarque

** Preliminar

FUENTE: aduanas Arequipa, Matarani

Elaboración: BCRP, Suc Arequipa – Sección Estudios Económicos

IMPORTACIONES : AREQUIPA (valor FOB miles de US dólares)			
	2005		2006
	Enero	Diciembre	Enero
I. Bienes de Consumo	1 063	1 296	1 155
- Bienes de consumo no duradero	56	489	205
- Bienes de consumo duradero	1 007	807	950
II. INSUMOS	12 823	11 156	5 841
- Combustibles, Lubricantes y	9 215	6 962	770
- Materias Primas para la Agricultura	70	1 778	1 571
- Materias Primas para la Industria	3 538	2 416	3 500
III. Bienes de Capital	1 257	8 462	4 475
- Materiales de Construcción	598	4 682	2 950
- Bienes de Capital para la Agricultura	3	0	5
- Bienes de Capital para la Industria	103	3 560	970
- Equipos de Transporte	553	219	550
IV. Otros Bienes	0	0	0
TOTAL	15 143	20 915	11 471

• En base a fecha de embarque

** Preliminar

FUENTE: Aduanas Arequipa, Matarani

Elaboración: BCRP, Suc Arequipa - Sección Estudios Económicos.

EXPORTACIONES E IMPORTACIONES: AREQUIPA			
Por países			
(valor FOB miles US dólares)			
	2005		2006
	Enero	Diciembre	Enero
EXPORTACIONES	46 815	94 505	63 299
Alemania	40	72	45
Argentina	0	0	0
Bolivia	3 184	3 982	3700
Brasil	0	0	0
Canadá	0	2 372	125
Chile	8	235	550
España	15	142	25
USA	25 052	33 214	29 500
Inglaterra	71	156	0
Italia	0	0	0
Japón	8 663	13 151	5 500
México	49	8 717	55
Venezuela	102	23	95
China	129	31 970	17 500
Otros	9 502	471	6 204
IMPORTACIONES	15 143	20 915	11 471
Alemania	0	0	0
Argentina	40	4	45
Bolivia	42	358	55
Canadá	0	295	0
Colombia	0	13	0
Chile	0	6	0
USA	7 929	11 852	9 700
Japón	0	680	1 200
Suecia	0	0	0
Venezuela	0	24	0
Otros	7 132	7 683	471
SALDO COMERCIAL	31 672	73 590	51 828

• En base a fecha de embarque

** Preliminar

FUENTE: Aduanas Arequipa, Matarani

Elaboración: BCRP, Suc Arequipa - Sección Estudios Económicos.

COTIZACION CIF, PRINCIPALES PRODUCTOS DE EXPORTACION				
(Datos promedio del período)				
	Cobre US\$/TM.	Plata US\$/oz.tr.	Oro US\$/oz.tr.	H. de Pescado US\$/tm.
2005				
Enero	3 170,02	6,67	424,30	613,57
Febrero	3 253,80	7,07	424,08	628,75
Marzo	3 379,69	7,29	434,22	638,86
Abril	3 394,46	7,16	430,00	661,67
Mayo	3 249,17	7,05	422,63	668,64
Junio	3 495,17	7,40	428,17	680,91
Julio	3 614,26	7,04	425,06	700,00
Agosto	3 797,68	7,03	438,48	700,00
Setiembre	3 857,87	7,19	456,60	708,64
Octubre	4 059,81	7,10	470,28	719,52
Noviembre	4 269,25	7,86	477,35	726,59
Diciembre	4 576,80	8,69	511,05	782,86
2006				
Enero	4 734,40	9,18	549,78	798,10

FUENTE: Boletín Semanal BCRP.

INDICE DE PRECIOS AL CONSUMIDOR: AREQUIPA				
1994=100				
	INDICE GENERAL	Variación % Mensual	Variación % Acumulada	Variación % mismo mes año anterior
2005				
Enero	160,73	-0,29	-0,29	3,52
Febrero	159,81	-0,57	-0,86	1,77
Marzo	159,52	-0,18	-1,04	0,88
Abril	158,89	-0,40	-1,43	0,98
Mayo	158,97	0,05	-1,38	1,05
Junio	159,66	0,43	-0,96	1,70
Julio	160,22	0,35	-0,61	1,46
Agosto	160,94	0,45	-0,16	1,79
Setiembre	161,23	0,18	0,02	1,53
Octubre	161,81	0,36	0,38	1,23
Noviembre	163,07	0,78	1,16	1,23
Diciembre	164,23	0,71	1,88	1,88
2006				
Enero	164,73	0,31	0,31	2,49

Fuente : INEI-Arequipa

TIPO DE CAMBIO – MERCADO INFORMAL AREQUIPA			
(Nuevos soles por US dólar)			
	FIN DE PERIODO		
	Compra	Venta	Promedio
2005			
Enero	3,260	3,270	3,265
Febrero	3,250	3,260	3,255
Marzo	3,260	3,270	3,265
Abril	3,240	3,260	3,250
Mayo	3,240	3,260	3,250
Junio	3,250	3,260	3,255
Julio	3,250	3,260	3,255
Agosto	3,270	3,290	3,280
Setiembre	3,335	3,350	3,343
Octubre	3,375	3,390	3,383
Noviembre	3,415	3,420	3,418
Diciembre	3,420	3,435	3,428
2006			
Enero	3,320	3,335	3,328

Elaboración: BCRP, Suc Arequipa – Sección Estudios Económicos.