

I. ENFOQUE GLOBAL

En agosto el **valor bruto de producción** cayó 8 por ciento frente a igual mes del año anterior, mientras que en los ocho meses registró una contracción de 2 por ciento en relación a igual lapso del 2004 a pesar del significativo repunte de la actividad agrícola.

La **captación de fondos** por el sistema financiero se incrementó 28 por ciento en comparación a agosto del año anterior, pero se contrae 1 por ciento en el mes; las **colocaciones** también tuvieron similar comportamiento, es decir, aumentan 6 por ciento frente a agosto y se contraen 2 por ciento en el mes.

El promedio de la **cartera pesada** del sistema financiero fue de 4,4 por ciento en agosto, reduciéndose en relación a igual mes del año pasado (7,1%) así como el reciente mes de julio (5,4%).

Los **tributos internos** recaudados en agosto por la SUNAT se contrajeron 7 por ciento frente a igual mes del año pasado, sin embargo considerando los ocho primeros meses el aumento es del 3 por ciento respecto a igual lapso del año anterior.

El arribo de **turistas** en el mes de análisis mejoró 4 por ciento respecto a agosto del 2004, determinando que en el período enero- agosto el incremento sea de 1 por ciento.

La **actividad comercial con el exterior** en agosto mostró un saldo negativo aunque ligeramente inferior al de similar mes del año pasado, en el

acumulado del año el saldo también es negativo frente a igual período del 2004.

El **índice de precios al consumidor** registró en agosto una variación de 0,33 por ciento, entre enero y agosto de 2,20 por ciento y en los últimos doce meses 3,20 por ciento.

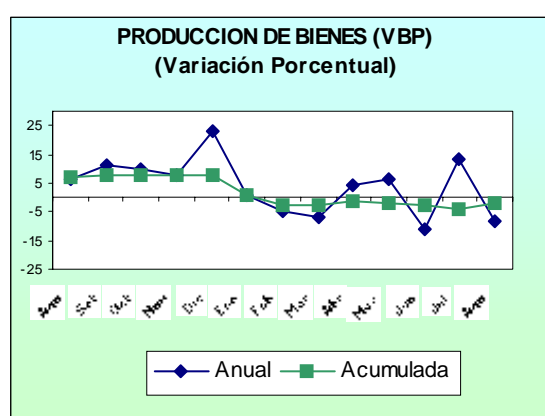

II. SECTOR MONETARIO

Las **captaciones de fondos** del sistema financiero de Tacna, en el mes de agosto tuvieron un saldo de 361,1 millones de nuevos soles, cifra que en términos reales significa un aumento de 28 por ciento al compararla con igual mes del año 2004, pero se contrae en 1 por ciento respecto a julio anterior, saldos conformados en 47 por ciento por moneda nacional y 53 por ciento por extranjera.

Por modalidad de captación, la principal fuente de recursos fueron los depósitos a plazo (45%), los que en comparación a agosto del año anterior tuvieron una evolución positiva de 23 por ciento, al haberse captado mayores

fondos en moneda nacional, debido a los mayores saldos en todas las instituciones especialmente el Wiese Sudameris, lo que contrarrestó la reducción observada en moneda extranjera, al haber caído las captaciones en casi todas las empresas excepto el Banco Continental; siguen en importancia los depósitos en ahorros (36%) que en el período analizado aumentaron 27 por ciento por el significativo incremento de las captaciones en nuevos soles, disminuyendo en cambio las correspondientes a dólares, en el primer caso el comportamiento estuvo determinado por mayores saldos en los bancos Crédito, Continental, Wiese Sudameris, Trabajo y la Caja Municipal de Tacna, mientras que en moneda extranjera se redujeron en los bancos Interbank, Wiese Sudameris y Trabajo; los depósitos a la vista que representaron el 19 por ciento de las obligaciones, tuvieron un aumento real de 41 por ciento, al haberse incrementado tanto en moneda nacional como extranjera, en moneda nacional en todas las empresas bancarias, de igual forma en moneda extranjera a excepción del Wiese Sudameris; los certificados bancarios en moneda extranjera cuya participación no alcanza el 1 por ciento, mostraron una reducción de 7 por ciento por menores saldos en los bancos Crédito e Interbank.

En el **sistema bancario** las captaciones de fondos se incrementaron 27 por ciento comparadas a agosto del año pasado, siendo captadas en un 42 por ciento por el Banco de Crédito que en este período reportó un aumento en cifras reales de 26 por ciento por sus mayores saldos en las modalidades a la vista y en ahorros tanto en nuevos soles como en dólares, así como en plazo en moneda

nacional; con el 27 por ciento de los recursos se encuentra el Wiese Sudameris cuyas captaciones tuvieron un crecimiento de 55 por ciento, al haber sido superiores sus saldos en moneda nacional en todas las modalidades, no así en moneda extranjera cuyas captaciones disminuyeron; sigue el Banco Continental con el 19 por ciento de los recursos y un aumento de 23 por ciento en el período analizado, al haber incrementado sus recursos en todas las modalidades de captación y en ambas monedas; el 11 por ciento de los depósitos y obligaciones corresponden a Interbank que en este período reportó una variación negativa de 5 por ciento, determinada por la caída en sus saldos en ahorros en nuevos soles y dólares, así como en plazo en moneda extranjera, comportamiento que no fue contrarrestado con las mayores captaciones en las demás modalidades; el 1 por ciento restante corresponde al Banco del Trabajo, cuyas captaciones fueron mayores en 23 por ciento, al mejorar sus recursos en plazo y ahorros en moneda nacional, no así en moneda extranjera cuyos saldos fueron menores.

En el **sistema no bancario**, las captaciones de fondos tuvieron un aumento de 28 por ciento respecto a agosto del 2004, siendo la Caja Municipal de Ahorro y Crédito de Tacna la empresa que las capta, cuya evolución estuvo determinada por sus mayores saldos en la modalidad a plazo en moneda nacional así como en ahorros tanto en nuevos soles como en dólares.

La **tasa de interés** que las empresas bancarias ofrecieron por los depósitos en ahorros en moneda nacional,

tuvo un promedio de 1,2 por ciento en términos efectivos anuales, sin variación significativa respecto a agosto del 2004 y julio anterior; la TIPMM (tasa pasiva de mercado promedio ponderado en moneda nacional) fue de 2,6 por ciento en promedio, si bien mostró aumento respecto a igual mes del año anterior (2,4%), se mantiene sin variación significativa frente a julio; en moneda

extranjera, la tasa pagada por los depósitos en ahorros se mantiene en 0,6 por ciento en términos reales desde el mes de julio del 2003; la TIPMEX se ubicó en 1,5 por ciento en promedio, superando a la registrada en agosto del 2004 (1,1%) y sin variación respecto a julio último.

SALDOS DE DEPOSITOS DEL SISTEMA FINANCIERO DE TACNA					
(En miles de nuevos soles)					
	2004	2005		Variac.% Real	
	Agosto	Julio	Agosto	Ago. 05/04	Ago./Jul. 05
SISTEMA BANCARIO	205 222	271 028	264 799	+ 27	- 2
Bco. de la Nación	0	0	0	0	0
Empr. Bancarias	205 222	271 028	264 799	+ 27	- 2
SISTEMA NO BANCARIO	74 541	93 936	96 273	+ 28	+ 3
TOTAL	279 763	364 964	361 072	+ 28	- 1

Fuente: Empresas Financieras

Las **colocaciones** del sistema financiero al último día de agosto tuvieron un saldo de 215,8 millones de nuevos soles, monto que en términos reales supera en 6 por ciento a agosto del año pasado y se contrae 2 por ciento al compararla con julio anterior, colocaciones conformadas en 36 por ciento por moneda nacional y 62 por ciento por extranjera.

Las empresas del **sistema bancario**, que canalizan alrededor del 58 por ciento de los créditos, los contrajeron 2 por ciento respecto a agosto del 2004, recursos que se canalizan a través del Banco Continental (28%) y que tuvieron una evolución positiva de 20 por ciento en este período, debido a los mayores desembolsos tanto en moneda nacional como extranjera; la segunda ubicación le corresponde al Wiese Sudameris (22%) a pesar que contrajo sus colocaciones 7 por ciento, por los menores saldos colocados

en ambas monedas; sigue en importancia Interbank (20%) cuyos prestamos fueron menores en 20 por ciento por similar comportamiento; el 17 por ciento de los fondos los canaliza el Banco de Crédito que en el período analizado reportó un aumento de 11 por ciento por sus mayores desembolsos en moneda extranjera, que contrarrestaron la reducción en moneda nacional, y finalmente se ubica el Banco del Trabajo con el 13 por ciento de los prestamos, mostrando en este período una contracción de 13 por ciento, al haber sido menores sus colocaciones en moneda nacional, no así en extranjera que tuvieron crecimiento.

En el **sistema no bancario**, las colocaciones tuvieron una evolución positiva de 20 por ciento en comparación a agosto del año pasado, créditos que en un 87 por ciento se otorgan a través de la Caja Municipal de Ahorro y Crédito de

Tacna que reportó un aumento de 26 por ciento en sus saldos colocados, debido a los mayores desembolsos tanto en moneda nacional como extranjera; el 13 por ciento restante lo canaliza la Edpyme Crear, cuyos créditos en el período analizado se contrajeron 11 por ciento, al haber sido inferiores sus colocaciones en ambas monedas.

La **cartera pesada** del sistema financiero en agosto tuvo un promedio de 4,4 por ciento, mostrando reducción al compararla tanto con igual mes del año 2004 (7,1%) como con julio anterior (5,4%); en el **sistema bancario** la morosidad fue de 5,3 por ciento, con similar tendencia, al haber sido de 9,4 y 7,3 por ciento en agosto del 2004 y julio último, respectivamente, siendo los bancos con tasas más elevadas el Wiese Sudameris (9,0%), Crédito (6,7%) y Continental (5,8%); en el **sistema no bancario** la cartera se ubicó en 3,1 por ciento, si bien es ligeramente menor a igual mes del año pasado (3,2%), se incrementa moderadamente frente a julio (3,0%).

CARTERA PESADA DE INSTITUCIONES FINANCIERAS: TACNA (En porcentajes)			
	2004	2005	
	Agosto	Julio	Agosto
Sistema Bancario	9,35	7,25	5,33
Bca. Corporativa	10,83	5,74	5,56
Bca. Consumo	0,03	16,80	3,76
Sistema No Bancario	3,23	2,96	3,07
TOTAL	7,10	5,41	4,38

Fuente: Empresas Financieras

La **tasa de interés activa** en moneda nacional (TAMN) de las empresas bancarias, en agosto tuvo un promedio de 25,7 por ciento expresada en términos efectivos anuales, tasa que si bien es superior a la de igual mes del año 2004 (25,1%), muestra reducción respecto a julio último (26,0%); en moneda extranjera, la TAMEX fue de 9,9 por ciento en promedio y expresada también en términos efectivos anuales, la cual muestra incremento respecto a agosto del año pasado (8,8%) y se mantiene sin variación significativa al compararla con julio.

SALDOS DE COLOCACIONES DEL SISTEMA FINANCIERO EN TACNA (En miles de nuevos soles)					
	2004	2005		Variac. % Real	
	Agosto	Julio	Agosto	Ago.2005/04	Ago./Jul. 05
SISTEMA BANCARIO	126 019	126 146	124 609	- 2	- 1
Bco. de la Nación	0	0	0	0	0
Empr. Bancarias	126 019	126 146	124 609	- 2	- 1
SISTEMA NO BANCARIO	75 159	94 510	91 155	+ 20	- 3
TOTAL	201 178	220 656	215 764	+ 6	- 2

Fuente: Empresas Financieras

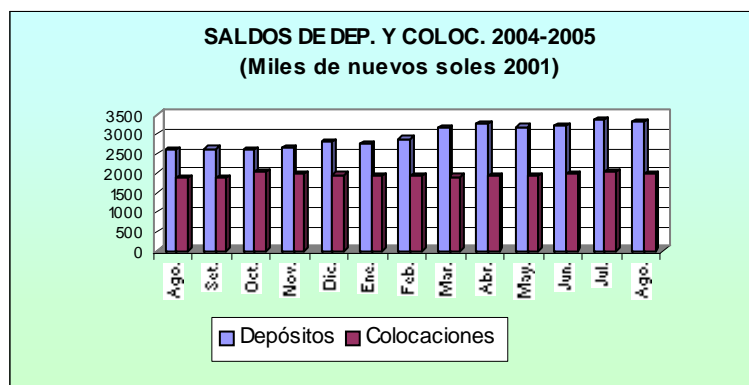

III. SECTOR REAL

a) Agropecuario

El **valor bruto de producción agropecuaria** en la Región Tacna, registró en agosto una variación negativa (6%) frente a igual mes del año anterior, luego que la actividad agrícola se contrajera.

Entre enero y agosto la variación del **valor agropecuario** acumuló una variación positiva de 17 por ciento, a consecuencia del crecimiento del sub-sector agrícola básicamente.

VARIACIÓN DEL VBP AGROPECUARIO*			
(En porcentajes)			
	Ene-Ago .05/ Ene-Ago. 04	Ago. 05/ Ago. 04	
SECTOR AGROPECUARIO	+ 17	- 6	
Sub-sector agrícola	+ 17	- 6	
Sub-sector pecuario	- 3	- 5	

* A precios constantes de 1994

Fuente: Dirección Regional de Agricultura.

Elaboración: BCRP Suc. Arequipa.

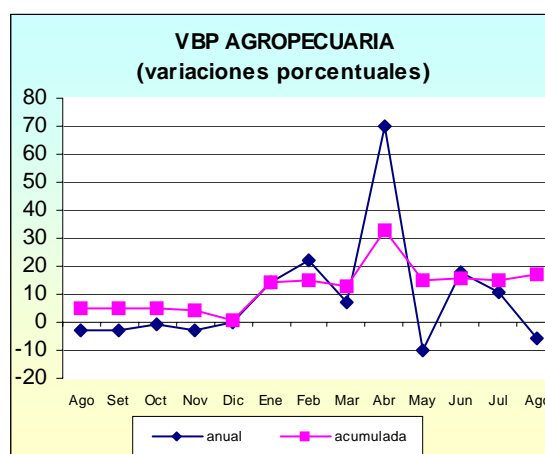

Sub-sector agrícola

La contracción que mostrara la actividad agrícola en Tacna, se explicaría por los menores volúmenes que registraron cultivos de importancia en la zona, dentro de los que caben mencionar a **papa** en tubérculos al registrar una producción mensual equivalente a 138 toneladas métricas, siendo menor en 42 toneladas a las registradas en agosto del 2004, luego que la productividad promedio del cultivo fuera menor por efecto de las condiciones climatológicas

que no favorecieron el normal desarrollo del tubérculo en las zonas productoras.

Entre los cultivos orientados hacia el mercado externo señalamos cierto desfase con relación a la campaña del año anterior; especialmente en lo que se refiere a la **cebolla amarilla dulce** luego que no hubiera producción mensual a diferencia de las 2 100 toneladas obtenidas en agosto del año anterior, situación que se regularizaría en los siguientes meses. De igual modo la producción de **pimiento páprika** mostró una contracción del 29 por ciento en relación al período comparativo.

Otros cultivos que también reportaron una producción inferior en relación a agosto del año anterior fueron, **maíz amiláceo, arveja grano verde y haba grano** al disminuir su área cosechada.

En los ochos primeros meses del presente año el **valor agrícola** reportó una variación positiva (17%) frente a igual lapso del 2004; debido a los volúmenes crecientes de la mayoría de cultivos; dentro de los que destacan **olivo** en primer término al reportar una producción acumulada superior a las 33 mil toneladas métricas, con lo que supera (25%) la producción registrada en igual período del año anterior, al mostrar una mejora importante en su productividad así como la ampliación de la superficie cosechada.

En pastos cultivados la producción de **alfalfa** equivalente a 201 mil toneladas métricas, si bien crece ligeramente frente a los ochos meses del año anterior, mantiene su importancia dentro de la zona; explicado por la buena

floración que permitió un aumento en el número de cortes.

También destaca la producción de **maíz chalero**, al superar en los ocho primeros meses las 105 mil toneladas métricas, lo que determinó una mejora del 15 por ciento respecto al mismo lapso del año anterior.

Cebolla en bulbos, con una producción acumulada de 21 mil toneladas aproximadamente supera en 105 por ciento la producción del mismo período del año anterior, a consecuencia del mayor manejo del cultivo en la zona, lo que permitió cosechar 626 hectáreas a diferencia de las 361 hectáreas transplantadas entre enero y agosto del año anterior.

Asimismo la producción de **papa** en tubérculos, logró una producción equivalente a 10 588 toneladas, con lo que se supera en algo más de 4 mil toneladas las registradas en el período comparativo del año anterior.

El frutal **Vid** se vio favorecido por las condiciones climáticas en lo que va del año, al obtenerse una producción de 4 311 toneladas métricas, superior a la del mismo lapso del año pasado en 10 por ciento.

Adicionalmente la producción de **cirolero, melón y manzana** fue favorecida por las propicias condiciones climatológicas que incidieron en un buen desarrollo de los frutos.

En el mes bajo análisis, se dio inicio a la **campana agrícola de siembras 2005/2006**, con la instalación de 1 075 hectáreas, superficie mayor (12%) en relación a la campaña anterior,

luego que fueran mayores las siembras de maíz chalero (52%) y haba grano (165%) entre los de mayor extensión.

Entre los **factores de incidencia**, en el desarrollo vegetativo, mencionamos en el **climatológico** mayores temperaturas en horas de la mañana aunque en la tarde y noche persiste la fuerte sensación de frío propio de la estación de otoño; en el **fitosanitario** se reportó presencia de querezas y plagas que afectan principalmente a los tallos; sin embargo, fueron controladas oportunamente con la buena disponibilidad de **pesticidas y fertilizantes**. La oferta de **semillas** fue satisfactoria y de procedencia garantizada.

VARIACION DEL VBP AGRÍCOLA (En porcentajes)			
	Ene.-Ago. 05/ Ene.-Ago. 04	Ago. 05/ Ago. 04	
M. Amiláceo	- 13	- 56	
Trigo	- 25	-	
Ajo	- 44	-	
Cebolla	+ 105	-	
Tomate	- 20	+ 30	
Arveja ver.	- 34	- 80	
Haba verde	- 11	- 75	
Camote	- 38	-	
Papa	+ 64	- 23	
Manzana	+ 4	-	
Vid	+ 10	-	
M. Amarillo	+ 24	- 100	
Olivo	+ 25	-	
Orégano	+ 8	-	
Alfalfa	+ 1	+ 5	
Ají verde	- 22	-	
Ciruelo	+ 6	-	
M. Chalero	+ 15	+ 4	
Melón	+ 12	-	
Peral	- 14	-	
Sandía	- 11	-	
Tuna	- 9	-	
Zapallo	- 53	- 17	
TOTAL	+ 17	- 6	

Elaborado: Banco Central de Reserva del Perú – Arequipa

Sub-sector pecuario

En agosto la **actividad ganadera** en la Región Tacna medida a través de la generación del valor pecuario, registró una variación negativa (5%) en relación al mismo lapso del año anterior; lo que se atribuye a los menores volúmenes productivos que mostraran algunas líneas de manejo importante en la zona; dentro de las que mencionamos a **vacunos-carne** y **vacunos-leche**, al reportar porcentajes decrecientes de 20 y 18 por ciento respectivamente atribuido al menor ingreso de animales de engorde en tránsito a otras zonas en el primer caso y al menor número de vacas en ordeño en el segundo respectivamente.

Porcinos también cayó (35%) respecto a agosto del 2004, al concretarse un menor beneficio de la especie, ante la menor demanda tanto comercial como doméstica de la especie.

Camélidos contrajo sus volúmenes de producción (24%) en el período comparativo al reducirse el beneficio de alpacas y llamas.

Al efectuar un enfoque estacional de la actividad a agosto del 2005 y relacionarlo con igual período del año anterior, mencionamos que la contracción ocurrida (3%) se explica por el comportamiento contractivo de algunas especies pecuarias, caso de **vacunos-carne** cuya producción acumulada fuera menor (19%) en relación la período comparativo ante un menor beneficio de animales y disminución de la productividad.

La producción de **leche fresca** disminuyó (13%), a consecuencia de un

menor número de vacas en ordeño y por haber mermado su rendimiento por bajas temperaturas.

La producción de carne **porcina** equivalente a 274 toneladas métricas, resultando menor en 134 toneladas a las obtenidas en el período comparativo, por al haberse reducido el beneficio de la especie.

La producción de carne de **camélido** también experimentó una contracción, debido a la menor saca de animales; sin embargo, continúa abasteciéndose la demanda de la población andina básicamente.

Ovinos también reflejó una caída (32%) en relación al período comparativo, al haber disminuido el beneficio de la especie por la menor demanda.

De manera contraria y atenuando una mayor contracción de la actividad pecuaria, la producción de la línea de aves mejoró tanto en carne como en huevos, satisfaciendo su demanda cada vez mayor.

Los **factores de incidencia** en la crianza de las diferentes especies pecuarias en el mes, mostraron un comportamiento normal; en el **aspecto sanitario** los brotes de infecciones respiratorias y bronquiales continúan por la bajas temperaturas registradas en la noche y en horas de la madrugada, afectando especialmente al ganado vacuno y alpacuno.

La **alimentación** continúa a base de alfalfa, forrajes y pastos naturales, por su mayor disponibilidad, siendo el uso de

concentrados y complementos vitamínicos de uso esporádico.

VARIACION DEL VBP PECUARIA (En porcentajes)				
	Ene.-Ago. 05/ Ene.-Ago. 04		Ago. 05/ Ago. 04	
CARNE				
Aves	+	8	+	5
Camélidos	-	15	-	24
Caprinos	+	14	+	35
Ovinos	-	28	-	23
Porcinos	-	32	-	35
Vacunos	-	19	-	20
HUEVOS	+	30	+	37
LECHE	-	13	-	18
TOTAL	-	3	-	5

FUENTE: Ministerio de Agricultura – Sub Dirección Tacna.

b) Minería.

La producción de **concentrado de cobre** reportada por la **Gran Minería** que se desarrolla en la Región, alcanzó en agosto las 13 066 toneladas métricas de concentrado de cobre, volumen inferior al obtenido en igual mes del año pasado (8%); debido a la reducción de la cantidad tratada de mineral bruto.

Entre enero y agosto la producción alcanzó las 96 732 toneladas de concentrado, volumen también inferior a la reportada en similar lapso del año pasado (8%), debido a la programación asumida por la empresa extractiva.

El **precio internacional del metal cobre** registró en agosto, un precio de venta equivalente a US\$/TM 3 797,68, valor superior a agosto del año pasado (US\$/TM. 2 846,17) así como al mes pasado (US\$/TM. 3 614,26) mostrando su tendencia creciente alentada por la contracción de los inventarios mundiales.

VARIACION DEL VBP DE COBRE (En porcentajes)				
	Ene.-Ago. 05/ Ene.-Ago. 04		Ago. 05/ Ago. 04	
Cátados de Cobre	-	8	-	8
TOTAL	-	8	-	8

Elaboración: BCRP Suc. Arequipa

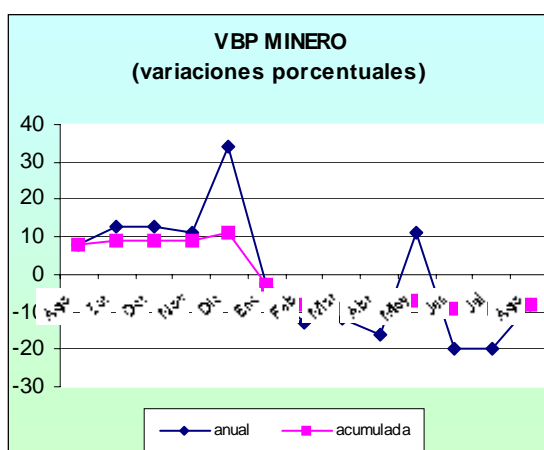

c) Turismo.

En agosto el **número de turistas** que llegaron a la Región Tacna fue de 18 712 personas, cifra que resulta superior en 4 por ciento al compararla con agosto del año 2004, debido al incremento registrado en el turismo extranjero (34%), ya que el nacional se mantuvo sin variación significativa.

En el caso del turismo interno que representa alrededor del 86 por ciento, la mayor afluencia se dio de las ciudades de Lima y Arequipa y en menor medida de Moquegua y Puno, quienes visitan la ciudad con fines comerciales y de negocios especialmente en Zofra Tacna y los centros mineros establecidos en la zona; en el turismo receptivo son los turistas del vecino país de Chile los que

participan con un mayor porcentaje (78%) y tienen como fin principal hacer uso de servicios médicos que Tacna ofrece con ventajas comparativas, en menor medida los turistas proceden de Estados Unidos, Bolivia y Argentina con destino a los establecimientos mineros en su mayoría.

La permanencia promedio de estos visitantes es de 1,45 días, con lo que la tasa de **ocupabilidad de camas** alcanzó el 18,2 por ciento, algo superior a la de julio anterior (15,0%) debido a la mayor afluencia por las fiestas de la ciudad y la mayor permanencia promedio.

Entre los meses de enero a agosto del año en curso, el número de turistas que visitaron la Región totalizó 128 186 personas, número que supera en 1 por ciento a los arribos registrados en similar período del año 2004, debido al aumento en igual porcentaje del turismo nacional, mientras que el turismo extranjero mostró una variación negativa de 1 por ciento.

ARRIBO DE TURISTAS (En porcentajes)				
	Ene-Ago. 05/ Ene-Ago. 04		Ago.2005/ Ago.2004	
Nacionales	+	1		0
Extranjeros	-	1	+	34
TOTAL	+	1	+	4

Fuente: Sub Dirección Industria y Turismo – Tacna

IV. SECTOR PUBLICO.

Los **tributos internos** recaudados por SUNAT durante el mes de agosto alcanzó la suma de 8,3 millones de nuevos soles, monto inferior en 7 por

ciento al compararlo con los ingresos captados en igual mes del año 2004, debido a las menores captaciones por impuesto general a las ventas (16%), selectivo al consumo (23%), el rubro “otros ingresos” (18%) en el que tienen mayor participación los diferentes regímenes de fraccionamiento de deudas e impuesto extraordinario de solidaridad (95%) por la derogatoria de este impuesto; sin embargo se obtuvieron mayores recursos provenientes del impuesto a la renta (11%) y multas (97%) y se mantuvieron sin variación significativa los correspondientes al régimen único simplificado.

Los tributos internos acumulados entre enero y agosto del presente año totalizaron 79,8 millones de nuevos soles, cifra que en términos reales es superior en 3 por ciento al compararlo con los ingresos captados en similar período del año anterior, comportamiento determinado por el incremento en las captaciones provenientes del impuesto a la renta (15%), general a las ventas (2%) y Detnad (357%), mientras que en los demás rubros se observó variación negativa en este período.

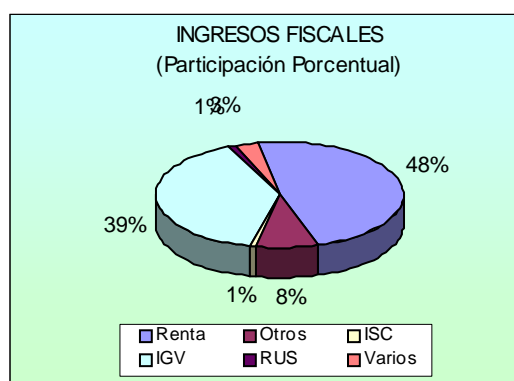

V. SECTOR EXTERNO

La actividad **comercial con el exterior** realizada a través de la Aduana de Tacna en agosto del presente año, dio como resultado un saldo negativo de US\$ 120,7 millones, resultando ligeramente inferior al obtenido en similar mes del año pasado, debido al mayor valor de las exportaciones.

Las **exportaciones** en el mes de análisis sumaron US\$ 3,5 millones, resultando mayores (76%) a las registradas en el mismo mes del año pasado, al mostrarse más dinámicas las líneas no tradicionales de productos de naturaleza pesquera, por la venta de conservas y congelado, de productos textiles y de químicos, ante la mayor demanda de los países de frontera principalmente.

En agosto los principales países destino de nuestras exportaciones fueron Chile (32%) y China-Taiwan (30%).

Las **importaciones** en el mes de análisis sumaron US\$ 23,7 millones, monto superior al registrado en agosto del año pasado (20%).

La estructura de las importaciones continúa siendo liderada por “**bienes de consumo**” al determinar el 56 por ciento del total, con un valor equivalente a US\$ 13,2 millones, monto mayor a igual mes del 2004 en US\$ 243 mil, destacando las compras de granos y menestras y enlatados en lo que a bienes de consumo

no duradero se refiere; y de vehículos de uso personal en los de consumo duradero.

Seguidamente participan los **“bienes de capital”** conformando el 28 por ciento del total, con un valor equivalente a US\$ 6,7 millones, monto que frente a agosto del año anterior muestra un importante crecimiento (80%) al crecer las compras de equipos de transporte, bienes de capital para la industria y en menor medida de materiales de construcción.

Finalmente se ubican los **“bienes intermedios”** con una participación del 16 por ciento, al comercializarse productos por un valor de US\$ 3,8 millones, siendo mayor en 25 por ciento respecto a agosto del 2004, debido a las mayores compras de materias primas para la industria.

En agosto el principal país proveedor de nuestras compras fue Chile con el 48 por ciento del total.

En el acumulado del año la **actividad comercial externa** mostró un saldo negativo de US\$ 142,9 millones, cayendo frente al registrado en similar lapso del año anterior al expandirse más las importaciones que las exportaciones.

El total de **exportaciones** efectuadas entre enero y agosto sumaron US\$ 25,8 millones creciendo 49 por ciento respecto a igual período del 2004, por efecto de las mayores ventas de productos agropecuarios, pesqueros y químicos de naturaleza no tradicional.

En el mismo período las **importaciones** sumaron US\$ 168,7 millones siendo superiores en 17 por ciento frente a similar período del año anterior, como consecuencia de las mayores adquisiciones de bienes de capital y de insumos.

EXPORTACIONES E IMPORTACIONES:TACNA (Valor FOB, miles de dólares)				
	2004		2 0 0 5	
	Ene-Ago	Ago.	Ene-Ago	Ago.
Exportacio.	17 327	2 006	25 775	3 871
Tradicional	19	-	37	33
No Tradicion.	17 308	2 006	25 738	3 503
Importacio.	144 335	19 733	168 717	23 699
Bi de consumo	101 481	12 958	99 309	13 201
Insumos	18 578	3 057	25 893	3 834
Bs. De capital	24 277	3 718	43 515	6 664
Otros	-	-	-	-
SALDO	(127 008)	(17 727)	(142 942)	(20 163)

Fuente: Aduana de Tacna.

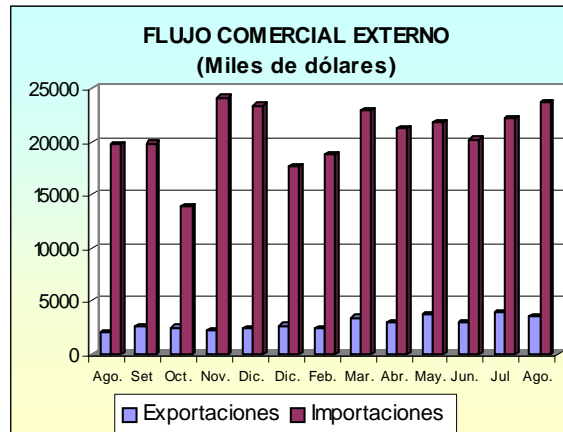

VI. PRECIOS.

El **Índice de Precios al Consumidor** en la ciudad de Tacna, en agosto registró una variación mensual de 0,33 por ciento, siendo la acumulada de 2,20 por ciento y la registrada en los últimos doce meses de 3,20 por ciento.

El grupo de consumo que determinó el incremento del índice en el mes de análisis, fue “Alquiler de Vivienda, Combustible y Electricidad” (2,64%) ante los mayores precios de los combustibles.

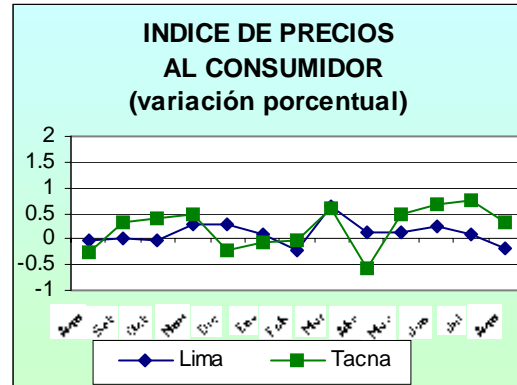

REGION TACNA: INDICE DE PRECIOS AL CONSUMIDOR

	2004					2005							
	Ago	Set	Oct	Nov	Dic	Ene	Feb	Mar	Abr	May	Jun	Jul	Ago
INDICE GENERAL	-0,26	0,32	0,39	0,47	-0,21	-0,08	-0,02	0,59	-0,57	0,50	0,67	0,77	0,33
1. Alimentos y bebidas	-0,48	0,30	-0,01	-0,01	-0,04	-0,10	-0,02	0,92	-1,07	0,91	0,97	1,25	0,06
2. Vestido y calzado	-0,09	0,08	-0,36	0,04	-0,13	0,03	0,32	0,01	0,01	0,13	0,22	0,20	-0,05
3. Alq. vivienda, comb.y elect.	0,56	1,22	1,99	1,67	-0,14	0,14	-0,08	0,34	0,24	-0,03	0,77	0,02	2,64
4. Muebles y enseres	0,06	-0,14	-0,15	-0,06	-0,05	0,10	0,21	-0,22	0,11	-0,01	-0,25	0,03	-0,03
5. Cuidado, conserv. salud	0,11	-0,01	0,04	1,38	-0,27	1,01	-0,05	0,25	0,21	0,31	0,00	0,13	0,09
6. Transportes y comunicac.	-0,56	0,15	0,37	2,43	-1,27	-0,80	-0,20	0,06	-0,11	0,01	-0,30	0,86	-0,09
7. Esparc. divers. cult. y enseñanza.	-0,07	-0,09	2,57	0,00	-0,23	-0,01	-0,09	0,67	0,00	-0,12	1,48	0,00	0,00
8. Otros bienes y servicios	-0,16	0,01	-0,10	-0,12	-0,08	0,29	0,02	0,30	-0,46	0,34	-0,06	-0,09	-0,32

FUENTE: INEI - Oficina Regional - Tacna

REGION TACNA: PRODUCCION AGROPECUARIA

(T.M)

PRODUCTOS	2004						2005								Var % 05/04	
	Ago	Set	Oct	Nov	Dic	Año	Ene	Feb	Mar	Abr	May	Jun	Jul	Ago	Ago	Acumu
AGRICOLA	35926	39516	42042	40459	42620	540024	50078	57077	49918	59225	55486	51124	38960	37343	4	6
Maíz Amiláceo	9	19	23	15	75	2622	93	148	79	49	988	1029	10	4	-56	-4
Trigo	0	8	0	0	0	76	15	0	0	0	24	0	0	12	100	-25
Ajo	0	0	42	179	404	754	27	45	0	0	0	0	0	0	0	-44
Cebolla	0	200	481	162	315	11257	1335	1563	4229	9529	3890	111	0	0	0	105
Tomate	459	474	618	398	500	4728	586	353	214	0	144	180	120	595	30	-20
Arveja	75	55	0	0	24	590	64	120	80	6	0	11	37	15	-80	-35
Haba Verde	72	66	30	48	24	1467	218	815	87	0	0	0	6	18	-75	-12
Camote	0	0	0	0	0	1338	0	0	162	164	189	275	40	0	0	-38
Papa	180	396	432	392	90	7786	375	5130	3288	1462	195	0	0	138	-23	63
Manzano	0	0	0	0	0	445	0	79	217	168	0	0	0	0	0	4
Vid	0	0	0	0	0	3934	120	2027	1624	540	0	0	0	0	0	10
Maíz Amarillo	55	108	48	57	19	335	26	50	27	14	0	7	4	0	-100	24
Olive	0	0	0	0	0	26728	0	0	842	8231	11132	11000	2160	0	0	25
Orégano	0	0	1067	1013	0	4206	0	0	0	1372	968	34	0	0	0	12
Alfalfa	22806	23052	23317	24465	25641	296083	25688	26356	25990	25644	25512	24046	24177	23832	4	1
Ají Verde	0	0	0	0	184	6190	1070	2588	911	103	21	0	0	0	0	-22
Ciruelo	0	0	0	0	124	234	116	0	0	0	0	0	0	52	100	53
Maíz Chalero	11928	14499	15423	13466	14915	159590	16301	14909	11819	11374	12342	14373	12406	12392	4	5
Melón	0	0	0	0	0	1531	880	765	73	0	0	0	0	0	0	12
Peral	0	0	0	24	239	971	94	0	8	453	81	0	0	0	0	-10
Sandía	0	0	0	0	0	5201	2860	1750	0	0	0	0	0	0	0	-11
Tuna	0	0	0	0	0	354	5	51	212	53	0	0	0	0	0	-9
Zapallo	342	639	561	240	66	3604	205	328	56	63	0	58	0	285	-17	-53
PECUARIA	2764	2827	2833	2829	2915	33697	2850	2381	2493	2479	2499	2515	2504	2404	-13	-10
Carne Aves	272	298	308	305	345	3391	275	285	269	279	288	337	283	286	5	9
Carne Camélidos	32	33	33	34	40	397	39	25	26	27	29	27	27	24	-25	-16
Carne Caprinos	4	5	5	5	6	59	5	5	6	6	6	5	6	5	25	13
Carne Ovinos	20	23	21	21	26	253	27	13	13	12	15	14	15	15	-25	-28
Carne Porcinos	54	58	56	55	68	645	57	30	33	34	32	31	34	35	-35	-33
Carne Vacunos	123	127	125	125	130	1436	132	85	89	95	95	89	99	98	-20	-19
Huevos Aves	154	159	162	160	170	1937	165	196	210	207	205	206	209	210	36	25
Leche Vacunos	2105	2124	2123	2124	2130	25579	2150	1742	1847	1819	1829	1806	1831	1731	-18	-13
TOTAL	38690	42343	44875	43288	45535	573721	52928	59458	52411	61704	57985	53639	41464	39747	3	5

FUENTE: Ministerio de Agricultura

REGION TACNA: AVANCE DE LA PRODUCCION AGRICOLA

SUPERFICIE SEMBRADA POR CAMPAÑAS			
CULTIVOS	CAMPAÑA 04/05	CAMPAÑA 05/06	VARIACION %
	AGOSTO há.	AGOSTO há.	05-06/04-05 há.
Maíz Amiláceo	54	49	-9
Trigo	0	5	100
Ajo	3	8	167
Cebolla	55	34	-38
Tomate	22	23	5
Arveja	12	13	8
Haba Verde	36	106	194
Camote	0	0	0
Papa	21	43	105
Manzano	0	0	0
Vid	0	0	0
Maíz Amarillo	0	7	100
Olive	65	0	-100
Orégano	0	0	0
Alfalfa	55	16	-71
Ají Verde	88	76	-14
Ciruelo	0	0	0
Maíz Chalero	335	508	52
Melón	0	4	100
Peral	0	0	0
Sandía	0	42	100
Tuna	0	0	0
Zapallo	8	15	88
TOTAL	754	949	26

FUENTE: Ministerio de Agricultura

REGION TACNA: SUPERFICIE SEMBRADA

(Hás)

CULTIVOS	2004						2005								Var % 05/04	
	Ago	Set	Oct	Nov	Dic	Año	Ene	Feb	Mar	Abr	May	Jun	Jul	Ago	Ago	Acum.
Maíz Amiláceo	54	366	384	61	0	919	0	0	2	1	9	6	16	49	-9	-23
Trigo	0	5	0	0	8	50	0	0	4	4	8	0	8	5	100	-22
Ajo	3	5	0	0	0	79	0	0	0	0	0	30	7	8	167	-39
Cebolla	55	58	133	290	127	734	3	0	0	0	0	1	7	34	-38	-64
Tomate	22	14	8	0	5	154	6	4	20	29	30	18	14	23	5	13
Arveja	12	22	13	1	0	104	0	3	7	3	3	0	0	13	8	-57
Haba Verde	36	128	14	0	0	220	0	1	3	11	9	2	0	106	194	69
Camote	0	0	15	16	20	79	25	4	0	0	0	0	0	0	0	4
Papa	21	295	178	88	14	714	0	0	8	18	25	8	1	43	105	-26
Manzano	0	0	0	0	0	0	0	0	0	0	0	0	0	0	0	0
Vid	0	0	0	0	0	0	0	0	0	0	0	0	0	0	0	0
Maíz Amarillo	0	5	9	4	0	99	2	1	0	5	0	12	8	7	100	-57
Olive	65	45	0	0	0	110	0	0	0	0	0	0	0	0	-100	0
Orégano	0	0	0	0	0	118	0	24	24	0	0	0	0	0	0	-59
Alfalfa	55	35	0	0	38	480	77	21	0	0	85	40	3	16	-71	-41
Ají Verde	88	226	102	12	3	454	0	0	0	0	0	0	37	76	-14	2
Ciruelo	0	0	0	0	0	0	0	0	0	0	0	0	0	0	0	0
Maíz Chalero	335	373	330	250	239	3587	292	312	280	273	283	289	298	508	52	6
Melón	0	55	50	5	0	110	0	0	0	0	0	0	0	4	100	0
Peral	0	0	0	0	0	0	0	0	0	0	0	0	0	0	0	0
Sandía	0	110	70	0	0	180	0	0	0	0	0	0	0	42	100	0
Tuna	0	0	0	0	0	0	0	0	0	0	0	0	0	0	0	0
Zapallo	8	13	2	3		115	2	0	10	27	35	12	3	15	88	7
TOTAL	754	1755	1308	730	454	8306	407	370	358	371	487	418	402	949	26	-7

FUENTE: Ministerio de Agricultura

REGION TACNA: PRODUCCION MINERA

(T.M.)

	2004						2005								Var.% 05/04	
	Ago	Set	Oct	Nov	Dic	Año	Ene	Feb	Mar	Abr	May	Jun	Jul	Ago	Ago	Acumu
Concentrado de Cobre	14243	13883	14382	13410	13812	161110	10928	10100	11304	11976	13868	11736	13753	13066	-8	-8

ELABORACION: BCRP, Suc Arequipa - Sección Estudios Económicos

REGION TACNA: PRODUCCION PESQUERA

(T.M)

	2004								2005						Var.% 05/04	
	Jun	Jul	Ago	Set	Oct	Nov	Dic	Año	Ene	Feb	Mar	Abr	May	Jun	Jun	Acumu
Conservas	38	41	44	87	97	118	38	687	61	58	173	45	42	64	68	69
Congelado	319	244	214	164	100	202	168	2519	323	252	405	407	454	349	9	48
Refrigerado	0	6	0	0	0	0	0	6	0	0	0	0	0	0	0	0
Seco-Salado	0	0	0	0	0	0	0	0	0	0	0	0	0	0	0	0

FUENTE: Ministerio de Pesqueria

REGION TACNA: EXTRACCION DE ESPECIES HIDROBIOLOGICAS

(T.M.)

	2004							2005						Var.% 05/04	
	Jun	Jul	Ago	Set	Oct	Nov	Dic	Ene	Feb	Mar	Abr	May	Jun	Jun	Acumu.
CONSUMO HUMANO DIRECTO	590	70	77	1267	903	1400	793	779	781	1178	863	1040	885	50	68
Fresco	585	70	74	1032	842	839	767	654	479	923	338	1021	781	34	167
Conservas	2	0	0	169	0	227	24	27	66	54	0	8	10	400	-42
Congelado	3	0	3	66	61	333	2	98	236	201	525	11	94	3033	105
Seco- Salado	0	0	0	0	0	1	0	0	0	0	0	0	0	0	-100
CONSUMO HUMANO INDIRECTO	0	0	0	0	0	0	0	0	0	0	0	0	0	0	0

FUENTE: Ministerio de Pesqueria

REGION TACNA: ARRIBO DE TURISTAS NACIONALES Y EXTRANJEROS

	2004						2005								Var. %	Acumulado		
	Ago	Set	Oct	Nov	Dic	Año	Ene	Feb	Mar	Abr	May	Jun	Jul	Ago	Ago 05/04	2004	2005	Var. %
Nacionales	16042	13446	13161	12714	14637	159983	13829	13937	14388	12784	12295	10916	13318	16049	0	106025	107516	1
Extranjeros	1985	2050	2235	2039	2199	29423	3369	4095	2242	1787	2121	1996	2397	2663	34	20900	20670	-1
TOTAL	18027	15496	15396	14753	16836	189406	17198	18032	16630	14571	14416	12912	15715	18712	4	126925	128186	1

FUENTE: Ministerio de Turismo

REGION TACNA: COMERCIO EXTERIOR

(miles de dólares)

	2004					2005								Ago 05/04		Acumulado			
	Ago	Set	Oct	Nov	Dic	Ene	Feb	Mar	Abr	May	Jun	Jul	Ago	Flujo	Var %	2004	2005	Flujo	Var %
EXPORTACIONES FOB	2006	2586	2498	2284	2462	2701	2470	3462	2993	3724	3020	3870	3535	1529	76	17326	25775	8449	49
TRADICIONALES	0	1	0	2	2	0	1	0	2	0	0	0	33	33	100	19	37	18	95
Agropecuario	0	0	0	0	0	0	0	0	0	0	0	0	0	0	0	0	0	0	0
Pesquero	0	0	0	0	0	0	0	0	0	0	0	0	0	0	0	0	0	0	0
Minero	0	0	0	0	0	0	0	0	0	0	0	0	0	0	0	0	0	0	0
Petroleo y Derivados	0	1	0	2	2	0	1	0	2	0	0	0	33	33	100	19	37	18	95
NO TRADICIONAL.	2006	2585	2498	2282	2460	2701	2469	3462	2991	3724	3020	3870	3502	1496	75	17307	25738	8431	49
Agropecuario	1025	910	702	954	985	912	1138	1500	1335	1609	1452	1504	876	-149	-15	7829	10326	2497	32
Textiles	5	22	6	28	10	2	0	8	21	2	123	254	181	176	3520	153	591	438	286
Pesquero	770	1218	1180	929	1019	1170	941	1385	1152	1285	926	1261	1856	1086	141	5605	9975	4370	78
Maderas y papeles y sus manuf	1	1	19	0	1	1	1	1	0	271	2	4	2	1	100	55	281	226	411
Quimico	167	359	488	297	275	290	360	390	370	449	281	672	471	304	182	2827	3284	457	16
Mineral no Metálico	3	1	11	0	83	0	7	3	4	0	11	26	20	17	567	22	71	49	223
Siderurgico	1	21	0	0	0	0	0	84	3	79	131	50	1	0	0	52	348	296	569
Metal Mecánico	33	41	89	64	82	325	21	88	100	26	71	57	48	15	45	675	736	61	9
Otros	1	12	3	10	5	1	1	3	6	3	23	42	47	46	4600	89	126	37	42
IMPORTACIONES CIF	19733	19867	13891	24176	23399	17738	18800	22995	21217	21793	20232	22241	23699	3966	20	144336	168717	24381	17
Bienes de Consumo	12958	12868	8804	16706	13336	12502	11829	13139	13133	11610	11113	12780	13201	243	2	101481	99309	-2172	-2
Bienes intermedios	3057	3391	2700	2626	2784	1552	2368	3200	3772	3244	3841	4082	3834	777	25	18578	25893	7315	39
Bienes de Capital	3718	3608	2387	4844	7279	3684	4603	6656	4312	6939	5278	5379	6664	2946	79	24277	43515	19238	79

FUENTE: Aduanas Tacna

REGION TACNA: RECAUDACION FISCAL (SUNAT)

(miles de nuevos soles)

	2004						2005								Var %	ACUMULADO		
	Ago	Set	Oct	Nov	Dic	Año	Ene	Feb	Mar	Abr	May	Jun	Jul	Ago	Ago 05/04	2004	2005	Var %
ING. TRIBUTARIOS	3499	3838	3686	3622	3851	50404	5053	3803	5069	8755	6238	4483	4157	3944	12,7	35407	41502	17
RENTA	3499	3838	3686	3622	3851	50404	5053	3803	5069	8755	6238	4483	4157	3944	12,7	35407	41502	17
A LA PROD. Y CONSUMO	4004	3106	2844	3401	4508	44183	5289	3675	3848	3352	4511	3976	3244	3401	-15,1	30324	31296	3
I.G.V.	3827	2976	2717	3265	4343	42173	5085	3487	3649	3227	4274	3845	3087	3242	-15,3	28872	29896	4
I.S.C.	89	39	39	47	71	867	109	90	106	31	144	38	67	70	-21,3	671	655	-2
RUS	88	91	88	89	94	1143	95	98	93	94	93	93	90	89	1,1	781	745	-5
ING. NO TRIBUTARIOS	1270	1811	883	1262	1390	15582	708	855	1083	728	882	1107	746	909	-28,4	10236	7018	-31
I.E.S.	319	310	284	340	348	3844	37	31	24	13	43	35	27	15	-95,3	2562	225	-91
MULTAS	82	326	88	134	110	1955	108	112	160	180	123	185	84	159	93,9	1297	1111	-14
DETNAD	78	80	76	80	74	458	106	100	89	84	88	85	74	71	-9,0	148	697	371
OTROS	791	1095	435	708	858	9325	457	612	810	451	628	802	561	664	-16,1	6229	4985	-20
DEROGADOS	0	0	0	0	0	0	0	0	0	0	0	0	0	0	0,0	0	0	0
TOTAL	8773	8755	7413	8285	9749	110169	11050	8333	10000	12835	11631	9566	8147	8254	-5,9	75967	79816	5

FUENTE: SUNAT

REGION TACNA: DEPOSITOS EN EL SISTEMA FINANCIERO

(Saldo en miles de nuevos soles)

ENTIDADES FINANCIERAS	2004					2005							
	Ago	Set	Oct	Nov	Dic	Ene	Feb	Mar	Abr	May	Jun	Jul	Ago
I. SISTEMA BANCARIO	205222	204598	202505	202702	218290	210676	221258	253631	259673	254818	256447	271028	264799
Continental	39159	38768	43627	43555	52571	49867	51209	55566	57923	57753	56767	60700	48870
Crédito	87339	85512	86499	88257	92089	90790	89484	117762	118359	114046	109943	111106	111777
Interbank	30666	35167	27210	28107	29945	23254	31164	32316	34296	35171	33408	31592	29526
Nación	0	0	0	0	0	0	0	0	0	0	0	0	0
Trabajo	2847	2651	2782	2888	2653	2706	2709	2933	3087	3343	3482	3468	3547
Wiese Sudamer.	45211	42500	42387	39895	41032	44059	46692	45054	46008	44505	52847	64162	71079
II. SIST. NO BANCARIO	74541	76621	76936	81073	82963	86546	88149	89081	93479	91174	92378	93936	96273
TOTAL (I+II)	279763	281219	279441	283775	301253	297222	309407	342712	353152	345992	348825	364964	361072
Depósitos M/N	83924	87991	97156	106036	117543	120100	123830	155846	153221	148230	155477	173401	169114
Depósitos M/E	195839	193228	182285	177739	183710	177122	185580	186866	199931	197762	193348	191563	191958

FUENTE: Entidades Financieras

REGION TACNA: DEPOSITOS EN EL SISTEMA BANCARIO POR TIPO DE DEPOSITO

(Saldo en miles de nuevos soles)

ENTIDADES FINANCIERAS	2004					2005							
	Ago	Set	Oct	Nov	Dic	Ene	Feb	Mar	Abr	May	Jun	Jul	Ago
DEPOSITOS VISTA M/N	18915	19210	22288	24292	26485	27502	25229	29286	29362	29935	28497	34141	36549
Continental	5461	5252	6664	5169	7476	7422	8009	7579	8414	9663	8158	7407	6322
Crédito	4532	4861	5309	8736	7337	8438	6440	9384	8188	7570	8279	9200	9200
Interbank	2733	3052	3460	3260	2744	3354	2289	3587	4436	5171	4628	3734	3115
Nación	0	0	0	0	0	0	0	0	0	0	0	0	0
Trabajo	0	0	0	0	0	15	0	2	0	1	4	5	0
Wiese Sudameris	6189	6045	6855	7127	8928	8273	8491	8734	8324	7530	7428	13795	17912
DEPOSITOS AHORRO M/N	20908	20512	22238	23539	26090	25000	25702	51784	45340	40914	46126	54479	50529
Continental	5027	5045	5891	6502	7126	7211	7067	10376	10851	9736	10194	12549	8970
Crédito	10163	11076	10292	10674	12506	12431	12117	34533	27872	24679	23092	24105	24105
Interbank	1923	1843	1806	1989	2137	2194	2178	2188	2496	2488	2453	1824	1880
Nación	0	0	0	0	0	0	0	0	0	0	0	0	0
Trabajo	114	80	88	36	18	13	45	80	0	130	177	189	327
Wiese Sudameris	3681	2468	4161	4338	4303	3151	4295	4607	4121	3881	10210	15812	15247
DEPOSITOS PLAZO M/N	13614	13755	18090	21235	26182	25273	28971	28796	29443	29926	32648	34775	29636
Continental	7171	7257	9876	11120	17339	14695	15543	15554	15909	14295	14414	14819	8848
Crédito	1921	1956	3244	3400	3387	2116	4793	4471	4526	5599	4909	5043	5043
Interbank	1956	987	1081	1889	1083	2371	2393	2461	2600	3685	4717	4348	3903
Nación	0	0	0	0	0	0	0	0	0	0	0	0	0
Trabajo	1744	1702	1952	1930	1759	1791	1803	2061	2271	2390	2569	2583	2648
Wiese Sudameris	822	1853	1937	2896	2614	4300	4439	4249	4137	3957	6039	7982	9194
DEPOSITOS EN M/E	151785	151121	139889	133636	139533	132901	141359	143765	155528	154043	149176	147633	148085
Continental	21500	21214	21196	20764	20630	20539	20590	22057	22749	24059	24001	25925	24730
Crédito	70723	67619	67654	65447	68859	67805	66134	69374	77773	76198	73663	72758	73429
Interbank	24054	29285	20863	20969	23981	15335	24307	24080	24764	23827	21610	21686	20628
Nación	0	0	0	0	0	0	0	0	0	0	0	0	0
Trabajo	989	869	742	922	876	887	861	790	816	822	732	691	572
Wiese Sudameris	34519	32134	29434	25534	25187	28335	29467	27464	29426	29137	29170	26573	28726
TOTAL	205222	204598	202505	202702	218290	210676	221261	253631	259673	254818	256447	271028	264799
Continental	39159	38768	43627	43555	52571	49867	51209	55566	57923	57753	56767	60700	48870
Crédito	87339	85512	86499	88257	92089	90790	89484	117762	118359	114046	109943	111106	111777
Interbank	30666	35167	27210	28107	29945	23254	31167	32316	34296	35171	33408	31592	29526
Nación	0	0	0	0	0	0	0	0	0	0	0	0	0
Trabajo	2847	2651	2782	2888	2653	2706	2709	2933	3087	3343	3482	3468	3547
Wiese Sudameris	45211	42500	42387	39895	41032	44059	46692	45054	46008	44505	52847	64162	71079

FUENTE: Entidades Financieras

REGION TACNA: DEPOSITOS EN EL SISTEMA NO BANCARIO SEGÚN TIPO DE DEPOSITO

(Saldo en miles de nuevos soles)

ENTIDADES FINANCIERAS	2004					2005							
	Ago	Set	Oct	Nov	Dic	Ene	Feb	Mar	Abr	May	Jun	Jul	Ago
DEPOSIT. AHORRO M/N	13431	13275	12623	12914	12725	13996	14123	14848	16012	14168	13382	35450	14274
Caja Municipal	13431	13275	12623	12914	12725	13996	14123	14848	16012	14168	13382	35450	14274
Edpymes	0	0	0	0	0	0	0	0	0	0	0	0	0
DEPOSITOS PLAZO M/N	17055	21239	21918	24055	26060	28329	29804	31132	33063	33288	34824	14556	38126
Caja Municipal	17055	21239	21918	24055	26060	28329	29804	31132	33063	33288	34824	14556	38126
Edpymes	0	0	0	0	0	0	0	0	0	0	0	0	0
DEPOSITOS EN M/E	44055	42107	42395	44104	44178	44221	44222	43101	44404	43718	44172	43930	43873
Caja Municipal	44055	42107	42395	44104	44178	44221	44222	43101	44404	43718	44172	43930	43873
Edpymes	0	0	0	0	0	0	0	0	0	0	0	0	0
TOTAL	74541	76621	76936	81073	82963	86546	88149	89081	93479	91174	92378	93936	96273
Caja Municipal	74541	76621	76936	81073	82963	86546	88149	89081	93479	91174	92378	93936	96273
Edpymes	0	0	0	0	0	0	0	0	0	0	0	0	0

FUENTE: Entidades Financieras

REGION TACNA: COLOCACIONES EN EL SISTEMA FINANCIERO

(Saldo en miles de nuevos soles)

ENTIDADES FINANCIERAS	2004					2005							
	Ago	Set	Oct	Nov	Dic	Ene	Feb	Mar	Abr	May	Jun	Jul	Ago
I. SISTEMA BANCARIO	126019	123698	136701	127739	124372	121656	121019	117538	119099	119156	122477	126146	124609
Continental	28410	28314	30036	31889	32260	31728	31814	31795	32854	31886	31990	34241	34477
Crédito	18711	20670	20337	19678	19923	17864	16903	14847	15417	14782	16750	20388	21070
Interbank	31530	31166	27906	28799	27616	25941	25263	26725	25772	27687	27935	27884	25625
Nación	0	0	0	0	0	0	0	0	0	0	0	0	0
Trabajo	17783	18260	19048	18212	17721	17625	17628	17876	17887	17634	17489	17248	15679
Wiese Sudameris	29585	25288	39374	29161	26852	28498	29411	26295	27169	27167	28313	26385	27758
II. SIST. NO BANCARIO	75159	78481	82730	85398	86546	85337	86846	88591	90386	90497	92720	94510	91155
Caja Municipal	62169	65152	68763	70674	71650	69884	71000	71950	73464	73283	75140	77091	79511
Edpymes	12990	13329	13967	14724	14896	15453	15846	16641	16922	17214	17580	17419	11644
Financiera Solución													
TOTAL (I+II)	201178	202179	219431	213137	210918	206993	207865	206129	209485	209653	215197	220656	215764

FUENTE: Entidades Financieras

REGION TACNA: RELACION COLOCACIONES/DEPOSITOS DEL SISTEMA FINANCIERO

ENTIDADES FINANCIERAS	2004					2005							
	Ago	Set	Oct	Nov	Dic	Ene	Feb	Mar	Abr	May	Jun	Jul	Ago
I. SISTEMA BANCARIO	0,61	0,60	0,68	0,63	0,57	0,58	0,55	0,46	0,46	0,47	0,48	0,47	0,47
Continental	0,73	0,73	0,69	0,73	0,61	0,64	0,62	0,57	0,57	0,55	0,56	0,56	0,71
Crédito	0,21	0,24	0,24	0,22	0,22	0,20	0,19	0,13	0,13	0,13	0,15	0,18	0,19
Interbank	1,03	0,89	1,03	1,02	0,92	1,12	0,81	0,83	0,75	0,79	0,84	0,88	0,87
Nación	0,00	0,00	0,00	0,00	0,00	0,00	0,00	0,00	0,00	0,00	0,00	0,00	0,00
Trabajo	6,25	6,89	6,85	6,31	6,68	6,51	6,51	6,09	5,79	5,27	5,02	4,97	4,42
Wiese Sudameris	0,65	0,60	0,93	0,73	0,65	0,65	0,63	0,58	0,59	0,61	0,54	0,41	0,39
II. SISTEMA NO BANCARIO	1,01	1,02	1,08	1,05	1,04	0,99	0,99	0,99	0,97	0,99	1,00	1,01	0,95
TOTAL (I+II)	0,72	0,72	0,79	0,75	0,70	0,70	0,67	0,60	0,59	0,61	0,62	0,60	0,60

ELABORACION: BCRP, Suc Arequipa - Sección Estudios Económicos

REGION TACNA: COEFICIENTE DE CARTERA PESADA DEL SISTEMA FINANCIERO 1/

(En porcentajes)

ENTIDADES FINANCIERAS	2004					2005							
	Ago	Set	Oct	Nov	Dic	Ene	Feb	Mar	Abr	May	Jun	Jul	Ago
I. SISTEMA BANCARIO	9,35	9,45	8,44	9,51	6,91	8,57	8,83	8,91	8,89	8,91	7,45	7,25	5,33
BANCA CORPORATIVA	10,83	11,04	9,76	10,61	6,00	7,75	7,95	7,98	7,85	7,83	6,05	5,74	5,56
Continental	6,43	7,48	7,07	6,36	5,51	5,66	5,97	4,61	4,58	5,15	6,30	5,86	5,81
Crédito	19,20	17,13	17,48	18,91	16,07	21,83	22,96	25,77	24,24	22,71	8,64	6,86	6,70
Interbank	0,96	0,62	0,25	0,27	0,54	0,31	0,32	0,55	0,26	0,83	0,72	1,02	0,56
Wiese Sudameris	19,27	22,10	13,93	18,95	9,50	8,03	8,03	9,57	9,68	10,02	9,51	9,69	9,00
BANCA DE CONSUMO	0,03	0,03	0,03	2,71	12,54	13,41	13,97	14,10	14,80	15,10	15,80	16,80	3,76
Trabajo	0,03	0,03	0,03	2,71	12,54	13,41	13,97	14,10	14,80	15,10	15,80	16,80	3,76
II. SISTEMA NO BANCARIO	3,23	3,15	3,16	3,03	2,65	3,04	2,96	2,94	3,29	2,94	2,93	2,96	3,07
Caja Municipal	3,06	3,01	3,07	2,93	2,51	2,94	2,83	2,80	2,96	2,91	2,93	2,84	2,70
Edpymes	4,02	3,85	3,57	3,49	3,33	3,46	3,55	3,54	4,70	3,08	2,95	3,49	5,11
Financiera Solución													
TOTAL (I+II)	7,10	7,05	6,58	6,95	5,19	6,29	6,38	6,35	6,47	6,33	5,50	5,41	4,38

1/ (colocaciones vencidas + en cobranza judicial) / (total de colocaciones)

FUENTE: Entidades Financieras