

I. ENFOQUE GLOBAL

En enero, el **valor bruto de producción** registró una importante expansión de 14 por ciento respecto a similar mes del 2004, al evolucionar positivamente los indicadores de los sectores agropecuario (6%), manufactura (13%), minería (9,6%) y construcción (7%). Por el contrario, en relación a diciembre, la producción de bienes registró una caída de 3 por ciento, en lo que incidieron los sectores manufactura (8%) y construcción (9%).

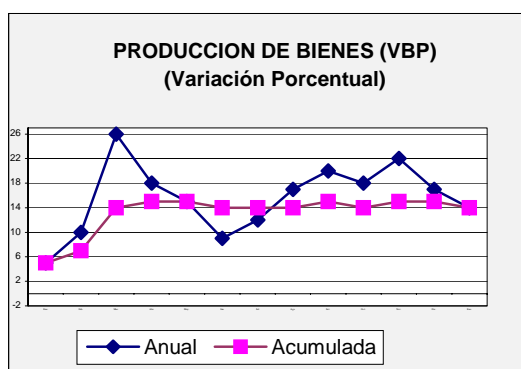

La **captación de fondos** por el sistema financiero mostró un crecimiento real de 3 por ciento en comparación con enero 2004, mientras que frente a diciembre último se contrajo ligeramente (-1%). En términos reales, las **colocaciones** registraron variaciones positivas (1 y 3 por ciento) en relación a enero y diciembre del año anterior.

En el mes, la **cartera morosa** tuvo un coeficiente de 7,0 por ciento, menor al de enero (8,6%) y al de diciembre (7,2%) del 2004.

En enero, los **ingresos tributarios** captados vía Sunat, aumentaron en términos reales 9 por ciento tanto en relación al mismo mes del 2004 como a diciembre último.

El **saldo comercial externo** fue positivo en US\$ 3,9 millones, inferior al registrado en enero 2004, al caer las exportaciones. Al comparar el flujo con el de diciembre 2004, se observa un resultado menor en US\$ 75 millones.

Según encuesta a la **actividad comercial**, las ventas en enero cayeron para el 63 por ciento de comerciantes respecto a igual mes año 2004; sólo mejoraron para un 25 por ciento.

Los **turistas** que visitaron Arequipa en enero bordearon los 52 mil, cifra inferior en 1 por ciento a los recibidos en igual mes del 2004. Al comparar con diciembre la variación fue negativa en 26 por ciento.

Durante enero, el **Índice de Precios al Consumidor** en la ciudad de Arequipa fue negativa en 0,29 por ciento por lo que en los últimos 12 meses la variación alcanzó el 3,52 por ciento.

En enero, la **actividad laboral** afrontó un paro regional convocado por la Faca y el Sindicato de Transportes, con una pérdida aproximada de 1 200 horas/hombre.

II. SECTOR MONETARIO

En enero, en Arequipa los **depósitos y obligaciones** del sistema financiero totalizaron S/. 1 282,7 millones, lo que implicó una contracción real de 3 por ciento en relación a igual mes del 2004 y de 1 por ciento al considerar diciembre. De este total un 60 por ciento estuvo conformado por depósitos en moneda extranjera y la diferencia por moneda nacional, mientras en enero del 2004 un 68 por ciento estaba constituido por moneda extranjera.

A nivel de sistema financiero, la modalidad a plazo siguió como la principal fuente de fondos (46%), seguida de los depósitos de ahorro (37%). Sin embargo, experimentaron contracción de 1 y 10 por ciento respectivamente frente a enero 2004, en lo que incidió la cotización del tipo de cambio en los períodos de relación, ya que las captaciones en moneda nacional mostraron variación positiva en la mayoría de entidades financieras.

Los depósitos por Compensación por Tiempo de Servicio (CTS) conformaron alrededor de 20 por ciento de la modalidad a plazo, con una contracción respecto a enero 2004 (-1 por ciento). La mayor captación correspondió al Banco de Crédito (60%), siguieron Continental (17%) y la Caja municipal (10%).

Los depósitos a la vista conformaron en el mes el 16 por ciento del total, mejor en relación a enero 2004, (13 por ciento). Los certificados bancarios en moneda extranjera esta vez conformaron menos de 1 por ciento del total captado.

En enero, el movimiento de las **empresas bancarias** que constituyeron algo más del 70 por ciento del sistema, registró una contracción de 6 por ciento

en relación a igual mes del 2004 y de 2 por ciento respecto a diciembre. Las captaciones estuvieron concentradas en Crédito, Continental y Wiese-Sudameris al conformar el 86 por ciento del total. Siguió Interbank con el 9 por ciento del total.

En enero, los saldos de las empresas del **sistema no bancario** registraron un crecimiento de 6 por ciento frente a igual mes del 2004 y de 2 por ciento respecto a diciembre. Correspondió a la Caja Municipal las captaciones más significativas (87%) del grupo; en lo que incidió el crecimiento de sus modalidades a plazo y ahorro en moneda nacional. Siguió Caja Sur (13%).

En términos efectivos anuales, la **tasa de interés** que las empresas bancarias ofrecieron por los depósitos de ahorro en moneda nacional fue de 1,2 por ciento, menor a la ofrecida en enero y diciembre del 2004 (1,3%). La TIPMN (tasa pasiva de mercado promedio ponderado en moneda nacional) fue 2,5 por ciento al igual que en los meses comparativos. Por depósitos de ahorro en moneda extranjera se ofreció 0,6 por ciento en términos efectivos anuales, que se mantuvo desde julio 2003. La TIPMEX promedió 1,3 por ciento, ligeramente mayor a enero y diciembre del 2004 (1 y 1,2 por ciento respectivamente).

SALDOS DE DEPÓSITOS Y OBLIGACIONES DEL SISTEMA FINANCIERO: REGION AREQUIPA (En miles de S/.)					
	2004		2005	VARIACIÓN % REAL	
	Enero	Diciembre	Enero	Ene. 2005/2004	Ene.2005/ dic. 2004
SISTEMA BANCARIO	980 895	973 103	952 523	- 6	- 2
- Banco de la Nación	1 182	-	-	- 100	-
- Empresas bancarias	979 713	973 103	952 523	- 6	- 2
SISTEMA NO BANCARIO	303 646	323 901	330 161	+ 6	+ 2
TOTAL	1 284 541	1 297 004	1 282 684	- 3	- 1

Fuente: Empresas financieras.

Al último día de enero, las **colocaciones** del sistema financiero registraron un saldo de S/. 1 195,9 millones, con un ligero crecimiento real (1%) respecto a igual mes del 2004 y de 3 por ciento al considerar diciembre 2004. Los créditos están conformados mayoritariamente por moneda extranjera (alrededor de 70%) lo que se mantiene sin variación desde varios meses atrás.

Las empresas del **sistema bancario** que colocan en 72 por ciento del total registraron en el mes una contracción de 3 por ciento frente a enero del año anterior. La mayoría de los créditos fueron otorgados por el Crédito, Continental y Wiese Sudameris (alrededor de 80%) a pesar de contraer sus créditos como grupo 7 por ciento en cifras reales respecto a enero 2004. Siguió Interbank y Trabajo que conforman el 17 por ciento del total, con un crecimiento del 9 por ciento.

Las **entidades financieras no bancarias** mostraron un crecimiento de 11 por ciento. Fue determinante el movimiento de la Caja Municipal que conformó el 64 por ciento del total. Siguió Caja Sur con el 21 por ciento con incremento de sus créditos en 23 por ciento; las Edpymes que conformaron el 15 por ciento restante de las colocaciones, también mostraron en cifras reales un crecimiento en sus créditos de 27 por ciento entre enero del 2005 y 2004. Cabe indicar que todas estas empresas orientan

sus préstamos al segmento de medianas empresas y para bienes de consumo.

En enero, el coeficiente de **cartera pesada** del sistema financiero fue de 6,97 por ciento, menor al de diciembre (7,18%) y al de enero del 2004 (8,55%). A nivel de **empresas bancarias** el índice fue de 7,56 por ciento en el mes, también inferior a los meses de relación. Correspondieron las tasas más elevadas a Interbank (15,50%), Wiese Sudameris (11,55%) y Trabajo (10,82%). En el caso de las instituciones **financieras no bancarias** los mayores porcentajes fueron en las Edpymes Edificar (9,60%) y Proempresa (7,53%).

CARTERA PESADA DE INSTITUCIONES FINANCIERAS: AREQUIPA (En porcentajes)			
	2004		2005
	Enero	Diciembre	Enero
Sistema bancario	9,43	8,00	7,56
Banca corporativa	10,00	7,78	7,42
Banca de consumo	0,04	10,69	8,92
Sistema no bancario	6,06	5,17	5,47
TOTAL	8,55	7,18	6,97

Fuente: Empresas financieras.

En términos efectivos anuales, la **tasa de interés activa** correspondiente a los préstamos en moneda nacional (TAMN) fue 26,3 por ciento, mayor que la de enero y de diciembre del 2004 (23,7 y 25,4 por ciento respectivamente). La TAMEX promedió 9,3 por ciento, por encima de diciembre (9,2%) y menor que en enero 2004 (9,4%).

SALDOS DE COLOCACIONES DEL SISTEMA FINANCIERO DE AREQUIPA (En miles de S/.)					
	2004		2005	VARIACIÓN % REAL	
	Enero	Diciembre	Ene. 2005/2004	Ene. 2005/2004	Ene.2005/ dic. 2004
SISTEMA BANCARIO	859 267	824 148	859 088	- 3	+ 4
- Banco de la Nación	2 433	1 612	1 521	- 39	- 6
- Empresas bancarias	856 834	822 536	857 567	- 3	+ 4
SISTEMA NO BANCARIO	294 795	336 730	336 791	+ 11	-
TOTAL	1 154 062	1 160 878	1 195 879	+ 1	+ 3

Fuente: Empresas financieras.

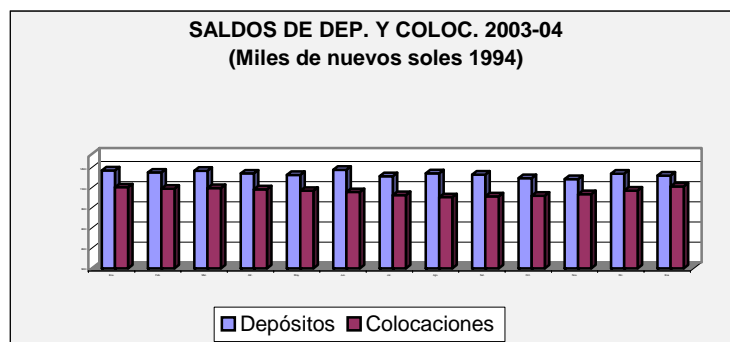

III. SECTOR REAL

a) Sector agropecuario

Al inicio del año, el **valor bruto de producción agropecuaria** en la región Arequipa observó una variación positiva (6%) frente a enero 2004, sustentada en la expansión de las actividades agrícola y pecuaria.

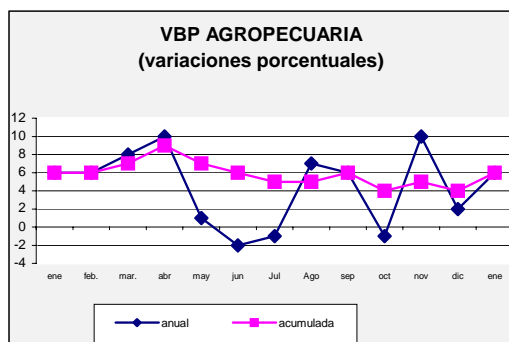

En relación a diciembre 2004, la actividad mostró un ligero crecimiento (1%) luego que el subsector agrícola evolucionará positivamente (6%), lo que contrarrestó la caída del subsector pecuario. (-7%).

VARIACION DEL VBP AGROPECUARIO* (En porcentajes)		
	Ene. 2005/2004	Ene. 2005/ dic. 2004
SECT. AGROPECUARIO	+ 6	+ 1
Subsector agrícola	+ 6	+ 6
Subsector pecuario	+ 6	- 7

* A precios constantes de 1994.

Fuente: Dirección Regional de Agricultura.

Subsector agrícola

En el mes, la evolución que registró esta actividad en relación a enero 2004 se asoció principalmente a **alfalfa** cuya participación fue determinante en el total, debido al desarrollo de sus matas que determinaron mayores cortes, especialmente en los valles de la Región.

La producción mensual de **cebolla** equivalente a algo más de 30 mil TM, resultó mayor en cerca de 8 mil TM frente a enero 2004, luego que la superficie cosechada se incrementara de 635 a 770 TM.

El cultivo **papa** si bien registró sólo una ligera variación positiva, mantuvo su participación en el total con algo más de 13 mil TM procedentes de 654 has cosechadas, superficie superior (44%) a enero 2004. Ello atenuaría la caída en la productividad promedio del cultivo (de 29 362 a 20 527 Kgs/há.).

Entre los cultivos de orden industrial, destacó el mayor nivel de **caña de azúcar** al superar en 12 por ciento a la producción de enero 2004, consecuencia de las mayores áreas recolectadas de las matas juveniles renovadas hace 2 años.

Por el contrario, los cultivos que contrajeron su volumen de producción fueron **ajo**, con un 22 por ciento menos frente a enero 2004, por un retraso en la

formación del bulbo, lo que provocó que el área de cosecha se reduzca en 44 Has, especialmente en la zona de la campiña de Arequipa y del Valle de Tambo.

VARIACION DEL VBP AGRICOLA (En porcentajes)		
	Ene. 2005/2004	Ene. 2005/ dic. 2004
CONSUMO HUMANO	+ 2	+ 6
Ajo	- 22	- 66
Arroz	-	-
Cebolla	+ 34	+ 21
Frijol grano seco	+ 100	- 14
Maíz amiláceo	+ 16	- 54
Papa	+ 1	+ 45
Trigo	- 94	- 99
CONSUMO INDUSTRIAL	+ 20	- 10
Algodón	-	-
Caña de azúcar	+ 12	- 19
Olivo	-	-
PASTOS CULTIVADOS	+ 5	+ 5
Alfalfa	+ 5	+ 5

* A precios constantes de 1994.

Fuente: Ministerio de Agricultura Dirección Regional-Arequipa.

Entre enero 2005 y diciembre 2004, el valor agrícola tuvo un crecimiento (6%) atribuido al mayor nivel de producción de cultivos como **alfalfa** (5%), luego que las condiciones climáticas fueran favorables para la floración.

El tubérculos destacó la mayor producción de **papa**, con una mejora de 45 por ciento en relación al mes comparativo, consecuencia de la regularización de su cosecha.

En bulbos fue **cebolla** la que destacó al experimentar un crecimiento de 21 por ciento, efecto de una mayor área transplantada en las zonas productoras, lo que determinó una sobreoferta del producto.

La presente campaña de siembras **siembras 2004/2005** continúa de manera normal sin presentarse desfases significativos que alteren la programación

del Ministerio de Agricultura. En enero se instalaron 916 Has con lo que la superficie de siembra acumulada llegó a 8 207 Has, inferior en 22 por ciento a la campaña anterior, consecuencia de las menores siembras de **maíz amiláceo** (17%), **haba grano verde** (14%), **camote** (31%) y **algodón** (24%), entre otros.

Los factores estacionales que inciden en el desarrollo vegetativo de los cultivos se presentaron en términos generales con característica normales. En el **aspecto climático** las temperatura máximas oscilaron entre 23 y 25 °C mientras que las mínimas entre 12 y 9 °C, mientras que en las partes altas de la Región estos valores tienden a ser menores.

En el **aspecto fitosanitario** la presencia de plagas y enfermedades en los cultivos fue moderada, debido al oportuno control fitosanitario que efectuó el agricultor, a fin de evitar graves daños.

La disponibilidad de **fertilizantes** cubrió los requerimientos de los diferentes cultivos instalados en la región; destacaron los abonos nitrogenados y fosfonatados por su mayor demanda.

La venta de **semillas** para la presente campaña fue atendida oportunamente en el ámbito regional.

Al último día de enero, el **volumen de agua** almacenada en el Sistema Chili sumó 69,5 millones de metros cúbicos, inferior al registrado en igual lapso del 2004 (63%), luego que las lluvias registradas fueran esporádicas y de baja intensidad.

Por su parte, en la Represa de Condorama el volumen almacenado equivalente a 36,2 millones de metros cúbicos denotó el gran déficit de agua frente a la campaña pasada.

Subsector pecuario

En el mes, la actividad pecuaria desarrollada en la zona registró una variación positiva (6 por ciento) frente a enero 2004, resultado de la evolución favorable de las especies de mayor manejo en la zona, luego que aumentara el número de animales beneficiados. Ello especialmente en lo referido a **aves**, consecuencia de la mayor demanda de orden comercial principalmente, con sus líneas de BB y parrilleros como las más dinámicas; Por su parte la producción de **huevos** mejoró al evidenciar una demanda sostenida por los bajos precios de comercialización.

La producción de **leche fresca** en la zona reportó una variación positiva (5%) respecto al mes comparativo, sustentando en el crecimiento de la actividad ganadera de la zona. Ello se asociaría a la mayor disponibilidad de los cultivos forrajeros.

De igual manera, cabe mencionar los mayores volúmenes de carne de **vacuno** y de **porcino** al mejorar su demanda.

VARIACION DEL VBP PECUARIO*			
(En porcentajes)			
	Ene. 2005/2004	Ene. 2005/ dic. 2004	
CARNE			
Aves	+ 5	- 21	
Camélidos	+ 2	- 14	
Caprinos	+ 23	+ 12	
Ovinos	+ 3	+ 4	
Porcinos	+ 5	- 12	
Vacunos	+ 1	-	
HUEVOS	+ 10	- 3	
LECHE	+ 5	+ 1	
TOTAL	+ 6	- 7	

Fuente: Dirección Regional de Agricultura.
Elaboración: BCRP, sucursal Arequipa.

Respecto a diciembre del año anterior, el **valor pecuario** registró una contracción de 7 por ciento luego de

disminuir la especie de aves, en carne y en huevos. Asimismo, influyó el menor volumen reportado de porcinos y auquénidos. Ello fue compensado por el comportamiento expansivo de la producción lechera (1%).

Entre los factores de incidencia en el estado sanitario de las especies; el factor **clima** presentó características propias de la estación veraniega y favoreció a los animales de costa; mientras que en la sierra las bajas temperaturas provocaron problemas de orden respiratorio principalmente en el ganado camélido.

La **alimentación** del ganado continuó a base de forrajes y pastos naturales y se utilizó en menor proporción suplementos alimenticios balanceados, por su mayor costo y principalmente con destino a aves.

c) Manufactura

Durante enero, la **producción industrial** en la región Arequipa registró una evolución positiva (13 por ciento) en comparación con similar mes del 2004, al ser mayor la producción de bienes de consumo (1%), bienes intermedios (27%) y de capital (16%). Sin embargo en comparación con diciembre decreció de 8 por ciento, determinado por los menores índices de bienes de consumo (24%) y bienes intermedios (4%).

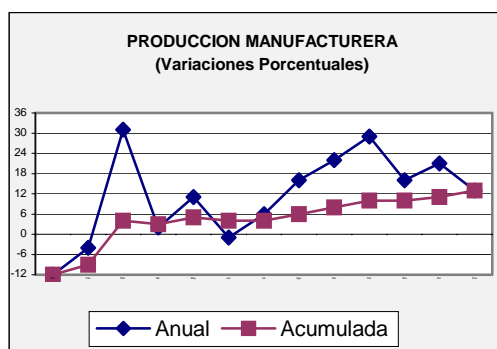

Respecto a enero del año anterior, la expansión de **bienes de consumo** fue determinada por la mayor producción de lácteos al aumentar sus ventas internas, situación que también se presentó en derivados de trigo, luego que harinas y galletas registraran evolución positiva por mayor demanda, no así fideos que afrontó mayor competencia. Adicionalmente, en derivados de madera la producción de lápices se incrementó ante la proximidad de la campaña escolar.

Contrariamente, entre las líneas que registraron contracción se estuvieron cerveza y bebidas gaseosas.

En **bienes intermedios** la variación positiva se debió a la expansión en hilaturas y fibras textiles, lo que permitió una mayor producción de hilados y tops de alpaca y lana (debido a la mayor demanda especialmente del mercado extranjero); de igual manera en filamentos de nylon y poliéster (por mayores pedidos de la industria nacional de confecciones). En prendas de vestir de algodón, la producción continuó su tendencia creciente por la mayor demanda y sus menores precios de venta. El rubro cemento también mostró mayor nivel de producción por afrontar una mayor demanda en el mercado nacional (por obras de iniciativa pública y privada). También observaron evolución positiva sacos y arpillería, por mayor demanda nacional.

En **bienes de capital** mejoró la producción de derivados de acero, por los mayores requerimientos de corrugados y uez para el sector construcción.

Respecto a diciembre, la producción fue menor (8%) al disminuir la de bienes de consumo (24%) por caída en la producción de lácteos, del rubro

molinería (en cuanto a la producción de harinas); similar evolución en las líneas de cerveza y bebidas gasificadas. En bienes intermedios se registró una contracción de 4 por ciento, debido a la menor producción de envases de celuplast y en las líneas relacionadas a la construcción disminuyeron pinturas y cemento. Por el contrario, los bienes de capital registraron una expansión de 50 por ciento, por la mayor producción de fierro corrugado con destino al mercado externo.

PRODUCCION MANUFACTURERA: AREQUIPA (Variaciones porcentuales)			
BIENES	Ene.	Ene. 2005/	
	2005/2004	dic. 2004	
CONSUMO	+ 1	- 24	
Lácteos	+ 10	- 26	
Molinería	+ 9	- 11	
Cerveza	- 1	- 38	
Gaseosas	- 22	- 26	
Diversos	+ 167	+ 14	
INTERMEDIOS	+ 27	- 4	
Hilatura	+ 17	+ 6	
Otros textiles	+ 9	+ 15	
Fabr. De tejidos	+ 51	+ 68	
Prendas Vestir	+ 48	+ 2	
Curtido Cueros	-	-	
Fab. Plásticos	+ 13	- 49	
Pinturas	- 24	- 13	
Cemento	+ 37	- 18	
DE CAPITAL	+ 16	+ 50	
P. Metálicos	+ 16	+ 50	
TOTAL	+ 13	- 8	

Fuente: Empresas industriales.

Elaboración: BCRP, sucursal Arequipa.

d) Minería

En enero, el **valor bruto** de producción minero en la Región registró una variación positiva (36 por ciento) frente a enero 2004. Ello obedeció principalmente al dinamismo de la Gran Minería ante la perspectiva del mejor precio de cotización que afronta el mineral cobre principalmente. También la Medina Minería relacionada al oro ante el buen panorama que afrontó este metal.

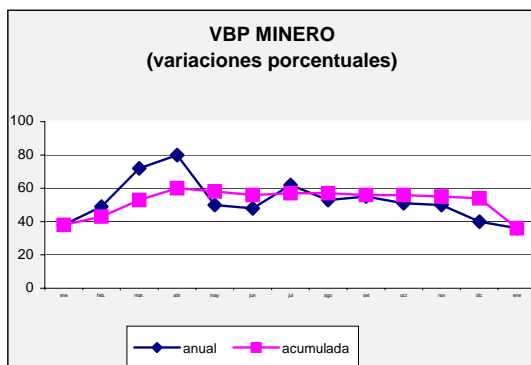

En un análisis extractivo de la actividad, en el mes, la **Gran Minería** reportó una producción de 7 570 toneladas métricas de concentrado de cobre, volumen ligeramente inferior (1%) al de enero 2004.

Los valores generados por la **Mediana Minería** en enero registraron un crecimiento de 55 por ciento en respuesta al mayor procesamiento del mineral **oro**, por existir mayor reserva de este mineral. En cuanto a **plata**, si bien no representativa en esta actividad, evolucionó positivamente al obtenerse 7 573 onzas, superiores a las 5 440 registradas en enero 2004.

En enero, la **cotización internacional** de los principales metales continuó con una trayectoria creciente. Destacó el caso de **cobre**, que registró un precio promedio de US\$ 3 170/TM., el cual respecto a enero 2004 mejoró 31 por ciento; mientras que en relación a diciembre fue creciente en sólo 1%. Sin embargo, continuó como muy atractivo para la actividad minera de la zona.

Por su parte el precio de la **plata** equivalente a US\$ 6,67/oz.tr. fue mayor (5%) al de enero; aunque no frente a diciembre 2004 (US\$. 7,12 oz.tr.).

En cuanto al caso de **oro** registró una cotización mensual promedio de

US\$.424,3/oz.tr. mayor (2%) al considerar enero 2004, pero inferior respecto a diciembre (US\$ 442,24/oz.troy).

En relación a diciembre, el **valor minero** experimento una ligera expansión (1%), resultado de la mayor producción de concentrado de cobre por parte de la Gran Minería lo que contrarrestó la menor producción de oro en lo que respecta a la Mediana Minería.

VARIACION DEL VBP MINERA (En porcentajes)		
	Ene. 2005/2004	Ene. 2005/ dic. 2004
Gran Minería	+ 30	+ 2
Cátodos de cobre	+ 30	+ 2
Mediana Minería	+ 55	- 2
Cobre	-	-
Plata	+ 46	- 14
Oro	+ 55	- 2
TOTAL	+ 36	+ 1

Elaboración: BCRP, sucursal Arequipa.

e) Pesquería

En enero, el **valor de la producción pesquera** dio como resultado una variación positiva frente a enero 2004 (44%), luego que la temperatura oceanográfica fuera favorable a la pesca industrial principalmente. Ello al permitir un mayor hacinamiento de cardúmenes lo que dio lugar a un desembarque cercano a las 120 mil TM, 102 mil más que las registradas en igual mes del 2004.

La pesca de consumo humano directo también registró un valor superior (9%) al de igual mes del 2004, luego de aumentar la extracción de recursos frescos y de conservas. Puntualmente, en lo referido al desembarque para fresco hubo mayor presencia de dorado (959 Tm.), lorna (175 Tm.) y machete (135 Tm.) en lo que a pescados se refiere, mientras que

en moluscos pota principalmente (2 100 Tm), choro (87 Tm) erizo (35 Tm) y caracol (37 Tm).

Para la línea de **conservas** se destinaron 165 TM de sardina principalmente y en menor medida de machete, a diferencia de la escasez de estas especies en el 2004. Ello determinó una producción mensual de enlatados de 7 950 cajas, superior ampliamente a la registrada en enero del 2004.

La extracción para **congelado** equivalente a 221 TM resultó menor (22%) frente a su comparativo anual, consecuencia de menor presencia del recurso caracol. Sin embargo, la producción de 125 TM fue mayor a la del mes de relación (97 Tm.) por presencia de algunos stocks .

VARIACION VBP PESQUERA (En porcentajes)		
CONSUMO HUMANO	Ene. 2005/2004	Ene. 2005/ dic. 2004
Directo	+ 9	- 44
Fresco	+ 32	- 2
Conservas	+ 231	+ 85
Congelado	- 22	- 72
Seco	-	-
Indirecto	+ 598	+ 1 180
TOTAL	+ 444	+ 498

Fuente: Dirección Regional de Pesquería.
Elaboración: BCRP, sucursal Arequipa.

En relación a diciembre, la variación del valor fue aún mayor (498%), determinado exclusivamente por la buena disponibilidad del recurso anchoveta, con lo que reportó un crecimiento de más de 110 mil TM de desembarque. Por su parte, la extracción para la pesca de consumo humano directo registró contracción al ser variable la presencia de recursos marinos por la varibilidad en el oleaje.

f) Turismo

Según información preliminar, el **número de turistas** que visitó Arequipa en enero bordearía las 52 mil personas (el 81 por ciento a visitantes nacionales y 19 por ciento extranjeros); cifra que en comparación con las visitas recibidas en similar mes del 2004, resultaría inferior en 1 por ciento, por la caída del turismo interno (5%) por factores económicos, mientras que el turismo receptivo se incrementaría 23 por ciento.

Al comparar con los arribos registrados en diciembre, la variación resultaría negativa en 4 por ciento, debido a factores estacionales que convierte a diciembre en el de mayor flujo interno por las fiestas navideñas. Ello explicaría la caída de este rubro en 6 por ciento, que sería compensada en alguna medida por el mayor dinamismo que mostraría el turismo receptivo al expandirse 3 por ciento, especialmente de Bolivia con destino básicamente a la zona costera.

ARRIBO DE TURISTAS (En porcentajes)		
	Ene. 2005/2004	Ene. 2005/ dic. 2004
Nacionales	- 5	- 6
Extranjeros	+ 23	+ 3
TOTAL	- 1	- 26

Fuente: Dirección Regional de Turismo.
Elaboración: BCRP, sucursal Arequipa.

g) Construcción.

En enero, las **ventas de cemento** al mercado nacional fueron de 43 mil TM, cifra superior en 7 por ciento a de igual mes del 2004. Ello debido a que en el presente mes se realizaron algunas obras en el sector privado y se continuaron los desembolsos para autoconstrucción a través del Banco de Materiales.

Comparando con las ventas efectuadas en diciembre, se observó una reducción de 19 por ciento debido a que por haber sido fin del Ejercicio Presupuestal 2004, se comprometieron algunas ventas a fin de agotar las partidas asignadas especialmente a municipios e INFES.

VENTAS DE CEMENTO AL MERCADO INTERNO (En porcentajes)			
	Ene. 2005/2004		Ene. 2005/ dic. 2004
Portland		0	0
Puzolánico	+	7	- 19
TOTAL	+	7	- 19

Fuente: Empresas productoras.
Elaboración: BCRP, sucursal Arequipa.

IV. SECTOR PUBLICO

Los **tributos internos** que SUNAT captó en enero en la región Arequipa ascendieron a S/. 61,3 millones, cifra en términos reales superior en 9 por ciento a la de similar mes del 2004. Ello debido al incremento del impuesto a la renta (20%), ISC (31%) especialmente el proveniente de bebidas y del rubro Otros ingresos (92%) en el que se incluyen los diferentes regímenes de fraccionamiento de deudas. Sin embargo, se obtuvo menores recursos por IGV (9%) especialmente proveniente de pequeños contribuyentes, Impuesto Extraordinario de Solidaridad (89%) al dejarse sin efecto este impuesto desde diciembre y en el rubro multas (28%).

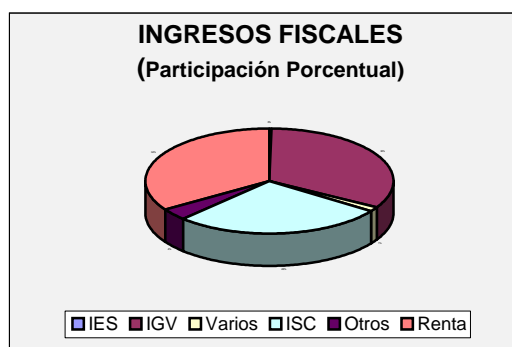

Al comparar la recaudación del mes con la de diciembre, se observó un crecimiento de 9 por ciento, por mayor captación en los principales rubros: impuesto a la renta (20%), IGV (3%) e ISC (26%) debido a las mayores regularizaciones.

V. SECTOR EXTERNO

En cifras preliminares, las aduanas de la Región (Arequipa y Matarani) darían como resultado en enero un **saldo comercial externo** equivalente a US\$ 3,9 millones, inferior al registrado en enero 2004 en US\$ 431 mil, debido básicamente al menor monto de las exportaciones.



Las **exportaciones** en el mes sumaron US\$ 14 millones, valor inferior en 4 por ciento al de enero 2004 debido al menor dinamismo de la exportación tradicional. En lo que a la venta de concentrado de cobre se refiere, por menor abastecimiento principalmente al mercado americano.

La exportación no tradicional, sumaría US\$ 3,9 millones, con lo que se lograría una expansión del 6 por ciento en relación a enero 2004. Ello se explicaría por los mayores despachos de productos pesqueros, textiles, químicos y de minerales no metálicos especialmente a los países fronterizos.

Los principales países destino de las exportaciones serían Japón (36%), México (28%), Bolivia (14%) y China (12%).

La **importaciones** serían US\$ 10,1 millones, valor que resultaría menor en 1% al obtenido en enero 2004. Ello debido al menor movimiento básicamente en las compras de bienes de consumo.

En enero, la estructura de las importaciones continuaría liderada por los **bienes intermedios** con un valor equivalente a US\$ 8 millones y resultarían mayores en 3 por ciento en relación a similar mes del 2004 y conformaron el 79 por ciento del valor total. Comprendieron las adquisiciones de combustibles y materias primas para la industria.

Los **bienes de capital** con un valor equivalente a US\$ 1,2 millones constituirían el 11 por ciento del valor total. Respecto a enero 2004 se registraría una discreta expansión de US\$ 30 mil, explicada por el mayor dinamismo de la venta de materiales de construcción.

Finalmente, los **bienes de consumo** con un valor equivalente a US\$ 970 mil mostraría una participación de 10 por ciento y resultaría menor (31%) al registrado en enero 2004, determinado por las menores compras de vehículos usados para uso particular.

El principal país de procedencia de las importaciones fue Estados Unidos con el 70 por ciento del valor total.

EXPORTACIONESE IMPORTACIONES: AREQUIPA (Valor FOB, miles de US\$)			
	2004		2005
	Enero	Diciembre	Enero
Exportaciones	14 569	95 495	14 004
Tradicionales	10 872	90 099	10 070
No tradicionales	3 697	5 395	3 934
Importaciones	10 266	15 849	10 132
SALDO	4 303	79 646	3 872

* Preliminar.

Fuente: Aduanas Arequipa-Matarani.

Al analizar el **flujo comercial externo** en enero y relacionarlo con diciembre 2004 se observó una disminución de US\$ 75 millones, resultado de la caída de las exportaciones.

El enero, las **exportaciones tradicionales** registrarían un valor equivalente a US\$ 10 millones, lo que mostraría una fuerte caída frente a diciembre, luego que inusualmente en este último mes se juntaran envíos de embarques por itinerario de los barcos (con desfase en su programación) y aparentemente aumentaría de manera significativa la venta externa de productos mineros.

Por su parte la **exportación no tradicional** mostraría una caída de 27 por ciento, determinado por la menor exportación de los grupos químicos y siderúrgico por menor demanda de Chile.

Las **importaciones** de enero respecto al mes anterior registrarían una contracción de US\$ 5,7 millones, cifra inferior en 36 por ciento como consecuencia de la caída que ocurriría en los rubros conformantes.

VI. PRECIOS

La variación mensual del **Indice de Precios al Consumidor** de Arequipa, en enero fue negativa en 0,29 por ciento, determinando en los 12 últimos meses una de 3,52 por ciento.

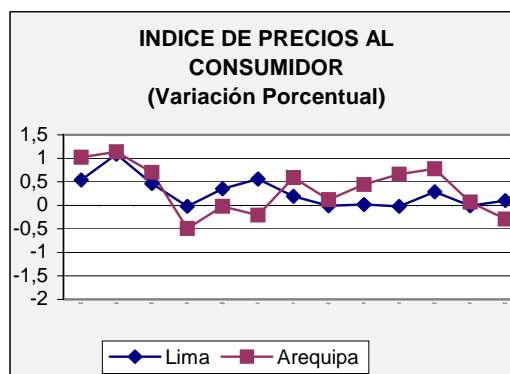

La mencionada variación del Índice se explicó por los menores precios que registraran algunos productos de los grupos de Alimentos y bebidas (0,36%) como pescados y mariscos y frutas; Muebles, enseres y mantenimiento de la vivienda (0,27%); Transportes y comunicaciones (0,48%) al disminuir el costo de los servicios de transporte y del rubro Otros bienes y servicios (0,32%) al reportarse menores precios de venta en artículos de efecto personal y en los servicios de alojamiento en hoteles.

VII. ASPECTOS LABORALES

En enero, la situación **laboral** fue asediada por menos paralizaciones y manifestaciones; habiéndose suscitado un

paro regional de 24 horas convocado por la Faca, Comité de Transportistas de carga pesada y liviana. Trabajadores de construcción civil, y algunos sectores públicos; en protesta por los mayores precios de los combustibles y pliegos particulares por sectores, encabezados principalmente por mejoras remunerativas. Ello determinó que 150 trabajadores del sector público interrumpieran sus actividades al plegarse a esta paralización.

El número de horas/hombre perdidas fue de 1 200, inferior a las ocurridas en diciembre 2004 cuando se registrara la del Hospital Goyeneche, que involucró a enfermeras, médicos, obstetras, técnicos y administrativos.

INDICE DE PRECIOS AL CONSUMIDOR

Variaciones porcentuales

	2004												2005	Ene05/ ene-04
	Ene	Feb	Mar	Abr	May	Jun	Jul	Ago	Set	Oct	Nov	Dic	Ene	
INDICE GENERAL	1,02	1,14	0,70	-0,49	-0,02	-0,21	0,59	0,12	0,44	0,66	0,78	0,07	-0,29	3,52
1. Alimentos y bebidas	1,97	1,10	0,24	-1,32	0,21	-0,32	0,99	0,50	0,63	-0,09	0,39	0,34	-0,36	2,33
2. Vestido y calzado	0,02	0,04	0,12	-0,49	0,32	-0,59	0,16	-0,20	-0,14	0,11	-0,09	-0,77	0,09	-1,56
3. Alq. vivienda, comb.y elect.	0,88	0,23	0,64	1,23	-0,16	0,66	0,86	-0,01	0,47	4,34	2,32	-0,73	-0,41	9,74
4. Muebles y enseres	-0,26	-0,17	-0,19	1,40	-0,53	-1,37	0,33	0,00	0,24	0,31	-0,68	-0,12	-0,27	-1,07
5. Cuidado, conserv. salud	0,48	2,04	1,42	0,89	-0,48	-1,61	0,36	0,05	0,73	0,30	-0,18	-0,03	0,23	3,29
6. Transportes y comunicaciones	-0,40	4,62	4,03	0,41	0,25	-0,08	0,08	-0,57	0,22	1,07	2,34	0,63	-0,48	13,10
7. Esparc. cult. y enseñanza	-0,30	0,24	0,77	-0,15	0,18	0,19	-0,06	-0,04	-0,14	0,01	0,86	-0,04	0,02	1,85
8. Otros bienes y servicios	0,40	0,37	-0,75	-1,61	-2,38	-0,25	-0,51	-0,69	0,97	-0,33	-0,55	-0,05	-0,32	-5,96

FUENTE: INEI - Oficina Regional - Arequipa

TIPO DE CAMBIO

(Nuevos Soles por US\$)

PERIODO	PROMEDIO DEL PERIODO						FIN DEL PERIODO					
	BANCARIO 1/			INFORMAL 2/			BANCARIO 1/			INFORMAL 2/		
	COMPRA	VENTA	PROMEDIO	COMPRA	VENTA	PROMEDIO	COMPRA	VENTA	PROMEDIO	COMPRA	VENTA	PROMEDIO
2004												
ENERO	3,467	3,468	3,467	3,467	3,479	3,473	3,498	3,500	3,499	3,485	3,495	3,490
FEBRERO	3,483	3,484	3,484	3,479	3,489	3,484	3,472	3,473	3,473	3,465	3,475	3,470
MARZO	3,459	3,461	3,460	3,465	3,478	3,472	3,459	3,461	3,460	3,460	3,475	3,468
ABRIL	3,469	3,470	3,470	3,466	3,476	3,471	3,482	3,484	3,483	3,475	3,485	3,480
MAYO	3,486	3,488	3,487	3,481	3,491	3,486	3,486	3,489	3,488	3,480	3,490	3,485
JUNIO	3,476	3,478	3,477	3,470	3,480	3,475	3,470	3,472	3,471	3,465	3,475	3,470
JULIO	3,440	3,442	3,441	3,450	3,460	3,455	3,419	3,422	3,421	3,430	3,450	3,440
AGOSTO	3,395	3,396	3,395	3,391	3,405	3,398	3,355	3,358	3,357	3,335	3,350	3,343
SETIEMBRE	3,357	3,358	3,358	3,350	3,360	3,355	3,341	3,342	3,342	3,330	3,350	3,340
OCTUBRE	3,320	3,322	3,321	3,300	3,325	3,313	3,322	3,325	3,324	3,310	3,320	3,315
NOVIEMBRE	3,309	3,311	3,310	3,301	3,313	3,307	3,304	3,306	3,305	3,300	3,315	3,308
DICIEMBRE	3,280	3,282	3,281	3,277	3,289	3,283	3,280	3,283	3,282	3,275	3,290	3,283
2005												
ENERO	3,267	3,269	3,268	3,267	3,280	3,279	3,261	3,264	3,263	3,260	3,270	3,273

FUENTE: 1 /Superintendencia de Banca y Seguros (SBS)

2/ Calculado en base a observaciones propias

REGION AREQUIPA: PRODUCCION AGROPECUARIA

(T.M)

PRODUCTOS	2004													2005	Var.% 05/04	
	Ene	Feb	Mar	Abr	May	Jun	Jul	Ago	Set	Oct	Nov	Dic	Año	Ene	Ene	Acumu
AGRICOLA	315787	330186	377503	390343	331710	298600	268760	308058	292794	333144	342205	318272	3907362	337413	7	7
Ajo	1414	1128	891	556	461	839	892	1758	2787	1968	12971	3236	28901	1106	-22	-22
Alfalfa	268961	269140	280373	264345	250124	219699	206460	226463	232193	256638	255191	267640	2997227	281412	5	5
Caña de Azucar	7881	232	8086	13247	13867	11637	9935	13747	12898	12929	13047	10936	128442	9036	15	15
Arroz	0	20646	53026	74060	27475	8328	0	0	0	0	0	0	183535	0	0	0
Cebolla	23033	24304	19762	18268	18411	41642	39613	43059	24916	22287	28807	25426	329528	30822	34	34
Frijol	0	0	0	0	31	178	708	5554	2527	807	102	11	9918	9	100	100
Maiz	67	155	796	1865	3319	3546	113	32	138	375	265	168	10839	77	15	15
Olivo	0	0	2249	5428	4619	713	125	0	0	0	0	0	13134	0	0	0
Papa	13301	12865	10724	11525	12876	10934	7814	9309	10662	21845	24553	9280	155688	13425	1	1
Trigo	54	26	12	29	114	268	262	6	1372	15547	6950	1261	25901	4	-93	-93
Zapallo	1076	1690	1584	1020	413	816	2838	8130	5301	748	319	314	24249	1522	41	41
PECUARIA	30951	29544	31242	30590	30650	29462	30595	30404	30463	31126	30354	33500	368881	32563	5	5
Carne Aves	4118	4102	4183	4240	4189	4150	4323	4203	4388	4367	4479	5632	52374	4452	8	8
Carne Camélidos	473	306	284	273	237	242	296	336	261	257	256	336	3557	290	-39	-39
Carne Caprinos	22	21	25	22	19	19	19	21	19	19	20	24	250	27	23	23
Carne Ovinos	212	205	177	198	171	177	178	182	179	179	177	210	2245	219	3	3
Carne Porcinos	369	380	381	392	475	419	485	456	440	486	459	518	5260	456	24	24
Carne Vacunos	1592	1599	1549	1509	1471	1506	1607	1519	1489	1506	1504	1606	18457	1602	1	1
Huevos Aves	243	235	264	276	236	247	263	263	263	273	268	276	3107	268	10	10
Leche Vacunos	23922	22696	24379	23680	23852	22702	23424	23424	23424	24039	23191	24898	283631	25249	6	6
TOTAL	346738	359730	408745	420933	362360	328062	299355	338462	323257	364270	372559	351772	4276243	369976	7	7

FUENTE: Ministerio de Agricultura

REGION AREQUIPA: AVANCE DE LA PRODUCCION AGRICOLA

SUPERFICIE SEMBRADA POR CAMPAÑAS			
CULTIVOS	CAMPAÑA 03/04	CAMPAÑA 04/05	VARIACION %
	AGOS-ENE.	AGOS-ENE.	Ago-Ene.04/05
	há	há	Ago-Ene.03/04
Ajo	632	584	-8
Alfalfa	2949	1291	-56
Caña de Azúcar	4	0	-100
Arroz	15327	15538	1
Cebolla	2759	3316	20
Frijol	26	20	-23
Maíz Amiláceo	3388	3802	12
Olivo	0	0	0
Papa	3447	4044	17
Trigo	224	237	6
Zapallo	199	188	-6
TOTAL	28955	29020	0

FUENTE: Ministerio de Agricultura

REGION AREQUIPA: SUPERFICIE SEMBRADA

(Hás)

CULTIVOS	2004													2005	Var. % 05/04	
	Ene	Feb	Mar	Abr	May	Jun	Jul	Ago	Set	Oct	Nov	Dic	Año	Ene	Ene	Acumu
Ajo	100	117	263	107	166	851	345	128	141	109	88	26	2441	92	-8	-8
Alfalfa	0	0	0	0	0	0	0	570	721	0	0	0	1291	0	0	0
Caña de Azucar	0	0	0	0	0	0	0	0	0	0	0	0	0	0	0	0
Arroz	2042	276	0	0	0	0	0	93	1412	6399	4298	2200	16720	1136	-44	-44
Cebolla	490	845	1498	747	1093	687	515	814	839	583	457	284	8852	339	-31	-31
Frijol	5	82	759	4461	595	376	2	0	4	2	2	2	6290	10	100	100
Maiz Amiláceo	13	1	0	44	85	63	41	565	1019	1971	192	32	4026	23	77	77
Olivo	0	0	0	0	0	0	0	0	0	0	0	0	0	0	0	0
Papa	266	229	253	268	420	1159	393	839	977	1104	926	142	6976	56	-79	-79
Trigo	90	83	2	352	1734	2239	290	49	23	28	28	31	4949	78	-13	-13
Zapallo	1	58	171	103	305	43	9	79	64	29	5	1	868	10	900	900
TOTAL	3007	1691	2946	6082	4398	5418	1595	3137	5200	10225	5996	2718	52413	1744	-42	-42

FUENTE: Ministerio de Agricultura

REGION AREQUIPA: PRODUCCION MINERA

METALES	2004													2005	Var.% 05/04	
	Ene	Feb	Mar	Abr	May	Jun	Jul	Ago	Set	Oct	Nov	Dic	Año	Ene	Ene	Acumu
Gran Minería																
Cobre (TM)	7614	7320	7918	7826	7441	6976	7509	7451	7225	6948	6825	7450	88503	7570	-1	-1
Mediana Minería																
Cobre (T.C.S.)	0	0	0	0	0	0	0	0	0	0	0	0	0	0	0	0
Plata (Onza)	5440	6503	4800	6975	5901	7115	7728	9482	10399	12976	8514	8240	94073	7573	39	
Oro (Onza)	13247	11104	16811	15738	16251	17604	20557	18033	17856	18828	17735	19613	203377	20039	51	51

FUENTE: Empresas Mineras

REGION AREQUIPA: INDICE DE PRODUCCION MANUFACTURERA

(Base 1994=100,00)

	2004													2005	
	Ene	Feb	Mar	Abr	May	Jun	Jul	Ago	Set	Oct	Nov	Dic	Promedio	Ene	Promedio
ALIMENTOS	55,61	58,51	73,29	60,21	65,14	52,48	69,90	83,11	90,47	87,15	58,12	70,46	68,70	60,58	60,58
Leche Evaporada	13,21	13,76	13,11	10,60	18,79	9,67	14,89	22,37	39,05	36,31	15,40	19,77	18,91	14,54	14,54
Harinas	199,00	215,96	260,55	224,60	215,80	184,44	258,79	273,70	251,11	284,81	192,23	248,88	234,16	204,29	204,29
Galletas	55,02	60,88	125,54	120,62	113,06	102,10	120,06	131,40	123,08	93,21	85,08	96,23	102,19	104,93	104,93
Fideos	120,21	110,23	138,77	72,85	92,97	87,34	88,99	150,91	158,89	101,65	113,62	102,17	111,55	104,68	104,68
BEBIDAS	129,49	120,46	182,79	144,08	114,58	120,14	124,12	119,64	139,88	144,51	130,12	175,73	137,13	116,52	116,52
Cerveza	88,65	88,96	152,62	114,76	83,51	100,50	110,25	94,19	118,72	114,50	99,04	141,66	108,95	87,97	87,97
Gaseosas	313,51	262,36	318,69	276,23	254,56	208,64	186,60	234,34	235,20	279,73	270,15	329,23	264,10	245,15	245,15
QUIMICOS	100,31	67,57	90,05	90,85	88,05	95,15	82,89	90,77	92,37	102,46	130,29	88,35	93,26	76,57	76,57
Pintura	100,31	67,57	90,05	90,85	88,05	95,15	82,89	90,77	92,37	102,46	130,29	88,35	93,26	76,57	76,57
MINERAL NO METAL.	150,14	183,07	167,66	147,42	163,21	159,87	161,11	176,99	189,65	205,34	211,97	252,10	180,71	206,38	206,38
Cemento	150,14	183,07	167,66	147,42	163,21	159,87	161,11	176,99	189,65	205,34	211,97	252,10	180,71	206,38	206,38
BASICA DE ACERO	214,87	116,43	250,93	234,08	190,03	220,03	121,30	265,28	200,03	258,21	203,76	166,46	203,45	250,09	250,09
Acero	214,87	116,43	250,93	234,08	190,03	220,03	121,30	265,28	200,03	258,21	203,76	166,46	203,45	250,09	250,09
TEXTILES	145,21	147,22	199,76	183,40	189,13	187,89	182,59	177,88	185,49	160,51	165,88	160,03	173,75	179,36	179,36
Tops	123,58	124,37	196,98	163,45	185,75	167,43	137,92	155,26	161,31	120,54	129,29	114,83	148,39	135,38	135,38
Slivers	89,03	19,76	23,72	14,14	44,08	99,95	54,06	1,29	46,64	14,12	111,42	68,22	48,87	1,56	1,56
Floca	1322,73	1404,14	1584,33	1552,75	1677,28	1686,18	1668,90	1769,61	1501,98	1583,68	1424,89	2053,62	1602,51	1847,78	1847,78
Hilados	282,99	314,20	466,16	412,26	420,17	398,91	399,38	318,12	329,37	304,76	314,42	358,77	359,96	367,45	367,45
Prendas de Vestir	76,71	80,89	84,05	84,98	97,00	100,19	116,64	133,26	124,93	110,83	110,85	111,72	102,67	113,59	113,59
Sacos y Arpillera	148,50	181,94	201,01	177,94	202,62	240,55	216,61	220,30	217,16	210,04	214,67	133,18	197,04	224,22	224,22
Poliester y Nylon	171,98	142,16	195,11	211,76	155,00	159,57	182,07	144,03	188,96	163,58	162,90	162,97	170,01	186,78	186,78
PROD. PLASTICOS	443,15	401,18	371,14	262,92	449,44	557,97	902,95	1002,61	1241,44	1358,30	1276,06	988,68	771,32	502,26	502,26
Celuplast	1061,22	507,99	367,64	274,48	987,79	1916,22	4023,97	4319,77	5434,00	5872,60	5578,02	3823,52	2847,27	772,68	772,68
P.V.C	319,41	379,79	371,85	260,61	341,65	286,04	278,09	338,47	402,04	454,48	414,75	421,11	355,69	448,12	448,12
OTROS	44,92	51,85	60,11	42,35	58,38	71,86	85,11	90,22	90,73	99,97	122,95	105,06	76,96	119,96	119,96
Lápices grafito	69,13	35,99	26,34	47,18	69,24	79,33	71,21	97,11	83,94	91,08	110,17	94,37	72,92	104,24	104,24
Lápices Otros	4,69	78,20	116,27	34,32	40,32	59,45	108,20	78,76	102,02	114,77	144,21	122,83	83,67	146,09	146,09
TOTAL	106,65	100,60	138,11	118,61	114,42	112,21	112,79	131,19	135,84	137,78	118,61	130,73	121,46	120,18	120,18

FUENTE: Empresas Industriales

REGION AREQUIPA: PRODUCCION PESQUERA**(T.M)**

	2004													2005	Var.% 05/04	
	Ene	Feb	Mar	Abr	May	Jun	Jul	Ago	Set	Oct	Nov	Dic	Año	Ene	Ene	Acumu
Harina	3184	8628	23215	0	0	0	8	0	0	322	95	1418	36870	24918	683	683
Aceite	102	725	2310	0	0	0	1	0	0	14	14	287	3453	4155	3974	3974
Conservas (cajas)	1647	129	2462	1655	804	1234	459	479	1670	6601	9248	3929	30317	7950	383	383

FUENTE: Ministerio de Pesqueria

**REGION AREQUIPA: EXTRACCION DE ESPECIES HIDROBIOLÓGICAS
(T.M.)**

	2004												2005	Var % 05/04	
	Ene	Feb	Mar	Abr	May	Jun	Jul	Ago	Set	Oct	Nov	Dic	Ene	Ene	Acumu.
CONS. HUMANO DIRECTO	3014	2965	3682	4041	4434	4096	2743	1972	2146	3293	4478	4315	4180	39	39
Fresco	2680	2485	3460	3476	4013	3753	2169	1566	1761	2395	3361	3441	3794	42	42
Conservas	50	2	70	26	22	22	113	23	50	140	191	89	165	230	230
Congelado	284	478	152	539	399	321	11	383	335	758	926	785	221	-22	-22
Seco- Salado	0	0	0	0	0	0	0	0	0	0	0	0	0	0	0
CONS. HUMANO INDIRECTO	17127	42129	75185	0	0	0	47	0	0	1461	534	9339	119505	598	598

FUENTE: Ministerio de Pesquería

REGION AREQUIPA: ARRIBO DE TURISTAS NACIONALES Y EXTRANJEROS

	2004												2005	Var. % 05/04	
	Ene	Feb	Mar	Abr	May	Jun	Jul	Ago	Set	Oct	Nov	Dic	Ene	Ene	Acumu.
Nacionales	44715	40477	40371	39988	41018	39975	45789	51045	46888	50006	42822	45217	42570	-5	-5
Extranjeros	7934	8037	10103	14135	15095	13818	21510	25759	19803	20743	15469	9532	9750	23	23
TOTAL	52649	48514	50474	54123	56113	53793	67299	76804	66691	70749	58291	54749	52320	-1	-1

* Preliminar

REGION AREQUIPA: COMERCIO EXTERIOR

(miles de dólares)

	2004												2005	Ene. 05/04		Acumulado			
	Ene	Feb	Mar	Abr	May	Jun	Jul	Ago	Set	Oct	Nov	Dic	Ene	Flujo	Var %	2004	2005	Flujo	Var %
EXPORTACIONES FOB	14569	38371	89192	29189	31152	28041	29365	43636	50826	46926	12001	95495	14004	-565	-4	14569	14004	-565	-4
TRADICIONALES	10872	34811	85422	25084	27379	24770	25202	39126	45073	41611	7261	90100	10070	-802	-7	10872	10070	-802	-7
Agropecuario	20	3	29	9	5	0	51	79	30	57	77	40	0	-20	-100	20	0	-20	-100
Pesquero	0	0	559	7558	5874	212	1969	89	0	54	70	0	320	320	100	0	320	320	100
Minero	10852	34808	84834	17491	21500	24546	23182	38958	45043	41500	7114	90042	9750	-1102	-10	10852	9750	-1102	-10
Petroleo y Derivados	0	0	0	26	0	12	0	0	0	0	0	18	0	0	0	0	0	0	0
NO TRADICIONALES	3697	3560	3770	4105	3773	3271	4163	4510	5753	5315	4740	5395	3934	237	6	3697	3934	237	6
Agropecuario	228	271	608	501	570	567	884	717	709	750	492	373	277	49	21	228	277	49	21
Textiles	194	364	76	160	75	313	208	1220	1044	1250	134	92	120	-74	-38	194	120	-74	-38
Pesquero	75	65	231	127	320	231	269	137	88	125	297	141	267	192	256	75	267	192	256
Mineral no Metálico	2054	2076	159	92	150	104	150	150	266	170	245	171	505	-1549	-75	2054	505	-1549	-75
Siderurgico	405	153	2054	2417	2020	1001	1797	1314	2439	1950	1823	3292	1985	1580	390	405	1985	1580	390
Metal Mecánico	0	0	110	462	170	373	183	183	314	270	565	210	82	82	100	0	82	82	100
Químico	93	124	484	255	370	643	523	667	747	670	1117	994	657	564	606	93	657	564	606
Maderas y Papel	600	450	31	71	77	22	78	66	116	75	49	109	21	-579	-97	600	21	-579	-97
Diversos	48	57	17	20	21	17	71	56	30	55	18	13	20	-28	-58	48	20	-28	-58
IMPORTACIONES CIF	10236	10860	10321	10465	11845	14025	15244	14826	15193	11708	13582	15849	10132	-104	-1	10236	10132	-104	-1
Bienes de Consumo	1401	1967	1945	1246	1225	1033	1064	1064	1137	608	1669	1167	970	-431	-31	1401	970	-431	-31
Bienes intermedios	7710	7828	7654	8937	10240	11486	13939	13446	13643	10795	11522	12614	8007	297	4	7710	8007	297	4
Bienes de Capital	1125	1065	722	282	380	1506	241	316	413	305	391	2068	1155	30	3	1125	1155	30	3

FUENTE: Aduanas Arequipa y Matarani

REGION AREQUIPA: RECAUDACION FISCAL (SUNAT)

(miles de nuevos soles)

	2004													2005	Var %	Acumulado		
	Ene	Feb	Mar	Abr	May	Jun	Jul	Ago	Set	Oct	Nov	Dic	Año	Ene	Ene05/04	2004	2005	Var %
ING. TRIBUTARIOS	16940	15786	26779	21016	16478	16156	18668	17272	17956	17834	21073	17387	223345	20884	23,3	16940	20884	23,3
RENTA	16940	15786	26779	21016	16478	16156	18668	17272	17956	17834	21073	17387	223345	20884	23,3	16940	20884	23,3
A LA PROD. Y CONSUMO	34696	32529	31988	30795	34747	30594	28272	31216	32342	35435	32618	33436	388668	37580	8,3	34696	37580	8,3
I.G.V.	21785	20643	17688	21004	20620	16531	21506	14856	17310	24552	18305	19729	234529	20326	-6,7	21785	20326	-6,7
I.S.C.	12536	11477	13880	9403	13376	13685	6380	15978	14644	10503	13930	13314	149106	16860	34,5	12536	16860	34,5
RUS	375	409	420	388	751	378	386	382	388	380	383	393	5033	394	5,1	375	394	5,1
ING. NO TRIBUTARIOS	2849	3117	3929	3256	3205	3351	3734	3699	4079	3511	5909	5300	45939	2844	-0,2	2849	2844	-0,2
I.E.S.	1114	888	921	1126	936	920	903	885	933	918	915	961	11420	133	-88,1	1114	133	-88,1
MULTAS	598	578	913	295	319	336	408	441	355	330	2515	1382	8470	445	-25,6	598	445	-25,6
DETNAD	28	25	7	31	23	11	95	167	165	151	191	185	1079	64	128,6	28	64	128,6
OTROS	1109	1626	2088	1804	1927	2084	2328	2206	2626	2112	2288	2772	24970	2202	98,6	1109	2202	98,6
DEROGADOS	0	0	0	0	0	0	0	0	0	0	0	0	0	0	0,0	0	0	0,0
TOTAL	54485	51432	62696	55067	54430	50101	50674	52187	54377	56780	59600	56123	657952	61308	12,5	54485	61308	12,5

FUENTE: SUNAT

REGION AREQUIPA: DEPOSITOS EN EL SISTEMA FINANCIERO

(Saldo en miles de nuevos soles)

ENTIDADES FINANCIERAS	2004												2005
	Ene	Feb	Mar	Abr	May	Jun	Jul	Ago	Set	Oct	Nov	Dic	Ene
I. SISTEMA BANCARIO	980895	983930	1003702	978523	972592	1020139	970917	988867	968725	941081	936836	973103	952523
Crédito	482610	489921	490054	483654	476446	518798	468202	467216	461710	442689	457563	457601	466466
Comercio	15402	17089	17740	18446	17588	15087	14378	14048	12095	14413	14128	11748	13156
Continental	174232	176458	185194	181787	177969	175763	184185	189070	197229	194068	174634	183585	184382
Interbank	85382	86889	85728	85718	84684	80143	74933	77287	74643	74597	77045	89575	88014
Nación	1182	0	0	0	0	0	0	0	0	0	0	0	0
Trabajo	27217	28596	27971	28817	29176	27727	28168	27647	28334	28863	28954	26813	29221
Wiese Sudameris	189978	180361	192673	175621	182455	198403	197077	209589	190452	181580	178035	199722	167191
Mi Banco	4892	4616	4342	4480	4274	4218	3974	4010	4262	4871	6477	4059	4093
II. SISTEMA NO BANCARIO	303646	298112	297899	301720	301139	301048	302021	307579	317902	317066	316506	323901	330161
Caja Municipal	265531	259290	258272	260496	259598	258061	257555	262514	271804	271445	271499	279385	285668
Caja Sur	38115	38822	39627	41224	41541	42987	44466	45065	46098	45621	45007	44516	44493
TOTAL (I+II)	1284541	1282042	1301601	1280243	1273731	1321187	1272938	1296446	1286627	1258147	1253342	1297004	1282684
Depósitos en M/N	415191	423751	450372	434360	440766	445186	428196	458450	449706	459233	472868	517903	518008
Depósitos en M/E	869350	858291	851229	845893	832965	876001	844742	837996	836921	798914	780474	779101	764676

FUENTE: Entidades Financieras

REGION AREQUIPA: DEPOSITOS EN EL SISTEMA BANCARIO POR TIPO DE DEPOSITO

(Saldo en miles de nuevos soles)

ENTIDADES FINANCIERAS	2004												2005
	Ene	Feb	Mar	Abr	May	Jun	Jul	Ago	Set	Oct	Nov	Dic	Ene
DEPOSITOS A LA VISTA M/N	95378	96453	132693	96297	106605	147565	92145	140150	104886	118620	123851	146157	114583
Crédito	39833	46584	58737	40511	45541	56321	36543	60453	45303	51543	61151	61712	52149
Comercio	3721	3309	4426	3935	3715	3830	3525	3490	3690	3339	3401	3773	3268
Continental	16524	17724	28238	20168	20102	28810	15178	34582	23980	38312	30280	27050	28310
Interbank	8780	11917	15289	12573	13045	15662	7322	7767	10733	8189	7669	10394	9036
Nación	1182	0	0	0	0	0	0	0	0	0	0	0	0
Trabajo	0	0	0	0	0	0	0	0	0	355	0	0	2
Wiese Sudameris	25311	16908	26001	19098	24200	42929	29574	33856	21121	16864	21342	43219	21797
Mi Banco	27	11	2	12	2	13	3	2	59	18	8	9	21
DEPOSITOS AHORRO M/N	109059	109256	116128	114596	110780	104415	108666	108537	106996	108293	109142	120594	123978
Crédito	61757	63191	67426	67745	65653	63615	67688	65979	63733	62206	63486	68948	70354
Comercio	5640	5686	6512	7779	7257	5628	5239	5114	3006	4248	3964	2143	2951
Continental	13085	12731	15800	13048	12294	11800	12797	11369	12534	12407	12225	13779	13886
Interbank	13122	12757	11300	10977	9538	8737	7502	9558	9424	12142	13345	19204	17535
Nación	0	0	0	0	0	0	0	0	0	0	0	0	0
Trabajo	1514	1577	1576	1705	1742	1654	1670	2174	2495	2494	1690	1647	1852
Wiese Sudameris	13367	12837	13066	12778	13739	12410	13154	13745	15114	14154	13965	14354	16758
Mi Banco	574	477	448	564	557	571	616	598	690	642	467	519	642
DEPOSITOS A PLAZO M/N	69792	77595	56938	77626	77604	44866	78510	52462	67796	59130	64243	69556	85048
Crédito	27252	27999	17755	27127	26965	9688	26943	10969	12000	11982	12490	14020	27808
Comercio	1277	2316	1823	1833	1867	1894	1918	1897	1705	2841	2912	2049	3310
Continental	11235	16212	9112	16392	16267	6557	16545	6783	26172	15191	15364	16464	16291
Interbank	7152	7660	4802	7748	7820	2937	7745	8099	3050	3803	4106	8547	9757
Nación	0	0	0	0	0	0	0	0	0	0	0	0	0
Trabajo	17310	18000	18198	19055	19301	18546	19360	18633	18857	18451	20656	18624	20867
Wiese Sudameris	4468	4316	4148	4362	4292	4129	4902	4988	4886	5047	5067	5657	5788
Mi Banco	1098	1092	1100	1109	1092	1115	1097	1093	1126	1815	3648	4195	1227
DEPOSITOS EN M/E	706666	700626	697943	690004	677603	723293	691596	687718	689047	655038	639600	639862	628912
Crédito	353768	352147	346136	348271	338287	389174	337028	329815	340674	316958	320436	312921	316155
Comercio	4764	5778	4979	4899	4749	3735	3696	3547	3694	3985	3851	3783	3627
Continental	133388	129791	132044	132179	129306	128596	139665	136336	134543	128158	116765	126292	125895
Interbank	56328	54555	54337	54420	54281	52807	52364	51863	51436	50463	51925	51430	51686
Nación	0	0	0	0	0	0	0	0	0	0	0	0	0
Trabajo	8393	9019	8197	8057	8133	7527	7138	6840	6982	7563	6608	6542	6500
Wiese Sudameris	146832	146300	149458	139383	140224	138935	149447	157000	149331	145515	137661	136492	122848
Mi Banco	3193	3036	2792	2795	2623	2519	2258	2317	2387	2396	2354	2402	2201
TOTAL	980895	983930	1003702	978523	972592	1020139	970917	988867	968725	941081	936836	976169	952521
Crédito	482610	489921	490054	483654	476446	518798	468202	467216	461710	442689	457563	457601	466466
Comercio	15402	17089	17740	18446	17588	15087	14378	14048	12095	14413	14128	11748	13156
Continental	174232	176458	185194	181787	177969	175763	184185	189070	197229	194068	174634	183585	184382
Interbank	85382	86889	85728	85718	84684	80143	74933	77287	74643	74597	77045	89575	88014
Nación	1182	0	0	0	0	0	0	0	0	0	0	0	0
Trabajo	27217	28596	27971	28817	29176	27727	28168	27647	28334	28863	28954	26813	29221
Wiese Sudameris	189978	180361	192673	175621	182455	198403	197077	209589	190452	181580	178035	199722	167191
Mi Banco	4892	4616	4342	4480	4274	4218	3974	4010	4262	4871	6477	7125	4091

FUENTE: Entidades Financieras

REGION AREQUIPA: DEPOSITOS EN EL SISTEMA NO BANCARIO SEGÚN TIPO DE DEPOSITO

(Saldo en miles de nuevos soles)

ENTIDADES FINANCIERAS	2004												2005
	Ene	Feb	Mar	Abr	May	Jun	Jul	Ago	Set	Oct	Nov	Dic	Ene
DEPOSITOS AHORRO M/N	47873	45219	46960	43567	46264	46219	44514	45856	46747	46449	46798	50865	52425
Caja Municipal	38481	35299	36932	33149	36383	36065	34004	35066	35654	36030	36438	40180	42321
Caja Sur	9392	9920	10028	10418	9881	10154	10510	10790	11093	10419	10360	10685	10104
DEPOSITOS A PLAZO M/N	93090	95226	97653	98183	99511	102120	104362	111444	123242	126744	128839	133709	142105
Caja Municipal	85458	87019	88783	88959	89961	91759	93741	100157	111712	115102	116661	120955	128669
Caja Sur	7632	8207	8870	9224	9550	10361	10621	11287	11530	11642	12178	12754	13436
DEPOSITOS EN M/E	162683	157667	153286	159970	155364	152709	153145	150279	147913	143873	140869	139327	135631
Caja Municipal	141592	136972	132557	138388	133254	130237	129810	127291	124438	120313	118400	118250	114678
Caja Sur	21091	20695	20729	21582	22110	22472	23335	22988	23475	23560	22469	21077	20953
TOTAL	303646	298112	297899	301720	301139	301048	302021	307579	317902	317066	316506	323901	330161
Caja Municipal	265531	259290	258272	260496	259598	258061	257555	262514	271804	271445	271499	279385	285668
Caja Sur	38115	38822	39627	41224	41541	42987	44466	45065	46098	45621	45007	44516	44493

FUENTE: Entidades Financieras

REGION AREQUIPA: COLOCACIONES EN EL SISTEMA FINANCIERO

(Saldo en miles de nuevos soles)

ENTIDADES FINANCIERAS	2004												2005
	Ene	Feb	Mar	Abr	May	Jun	Jul	Ago	Set	Oct	Nov	Dic	Ene
I. SISTEMA BANCARIO	859267	858665	864870	863084	855892	847810	827766	810597	808554	804203	806110	824148	859088
Crédito	279829	280191	281448	275643	273137	264934	253045	239509	223962	219266	227048	225576	267818
Comercio	23943	23706	24258	18507	23042	23418	12259	21125	17701	14369	14513	14015	4247
Continental	167924	171873	179521	174936	176716	179570	171755	179001	184167	183470	191128	192728	206198
Interbank	84117	82705	80019	83192	83013	84125	83463	81648	86505	88192	87694	90492	90338
Nación	2433	2356	2312	2229	2117	2042	2004	1974	1888	1800	1703	1612	1521
Trabajo	48832	49968	51110	51740	53089	53353	54376	53635	63430	67399	61987	62516	58953
Wiese Sudameris	235699	231748	229740	231212	227927	223515	224892	216394	213058	211270	202609	216963	209972
Mi Banco	16490	16118	16462	25625	16851	16853	25972	17311	17843	18437	19428	20246	20041
II. SISTEMA NO BANCARIO	294881	297430	289759	291518	292058	296393	293670	295092	303554	311938	326227	336730	336791
Caja Municipal	189050	191370	195702	197576	196806	199923	196022	196685	200442	202908	210240	216123	215810
Caja Sur	56233	56591	55045	54238	54813	55173	56137	56082	59545	63130	66553	70116	71049
Edpymes	38114	38096	39012	39704	40439	41297	41511	42325	43567	45900	49434	50491	49932
Financiera Solución	11484	11373											
TOTAL (I+II)	1154148	1156095	1154629	1154602	1147950	1144203	1121436	1105689	1112108	1116141	1132337	1160878	1195879

FUENTE: Entidades Financieras

REGION AREQUIPA: RELACION COLOCACIONES/DEPOSITOS SISTEMA FINANCIERO

ENTIDADES FINANCIERAS	2004												2005
	Ene	Feb	Mar	Abr	May	Jun	Jul	Ago	Set	Oct	Nov	Dic	Ene
I. SISTEMA BANCARIO	0,88	0,87	0,86	0,88	0,88	0,83	0,85	0,82	0,83	0,85	0,86	0,85	0,90
Crédito	0,58	0,57	0,57	0,57	0,57	0,51	0,54	0,51	0,49	0,50	0,50	0,49	0,57
Comercio	1,55	1,39	1,37	1,00	1,31	1,55	0,85	1,50	1,46	1,00	1,03	1,19	0,32
Continental	0,96	0,97	0,97	0,96	0,99	1,02	0,93	0,95	0,93	0,95	1,09	1,05	1,12
Interbank	0,99	0,95	0,93	0,97	0,98	1,05	1,11	1,06	1,16	1,18	1,14	1,01	1,03
Nación	2,06	0,00	0,00	0,00	0,00	0,00	0,00	0,00	0,00	0,00	0,00	0,00	0,00
Trabajo	1,79	1,75	1,83	1,80	1,82	1,92	1,93	1,94	2,24	2,34	2,14	2,33	2,02
Wiese Sudameris	1,24	1,28	1,19	1,32	1,25	1,13	1,14	1,03	1,12	1,16	1,14	1,09	1,26
Mi Banco	3,37	3,49	3,79	5,72	3,94	4,00	6,54	4,32	4,19	3,79	3,00	4,99	4,90
II. SISTEMA NO BANCARIO	0,97	1,00	0,97	0,97	0,97	0,98	0,97	0,96	0,95	0,98	1,03	1,04	1,02
Caja Municipal	0,71	0,74	0,76	0,76	0,76	0,77	0,76	0,75	0,74	0,75	0,77	0,77	0,76
Caja Rural del Sur	1,48	1,46	1,39	1,32	1,32	1,28	1,26	1,24	1,29	1,38	1,48	1,58	1,60
TOTAL (I+II)	0,90	0,90	0,89	0,90	0,90	0,87	0,88	0,85	0,86	0,89	0,90	0,90	0,93

FUENTE: Entidades Financieras

REGION AREQUIPA: COEFICIENTE DE CARTERA PESADA DEL SISTEMA FINANCIERO

(Porcentajes)

ENTIDADES FINANCIERAS	2004												2005
	Ene	Feb	Mar	Abr	May	Jun	Jul	Ago	Set	Oct	Nov	Dic	Ene
I. SISTEMA BANCARIO	9,43	9,81	9,11	9,00	9,24	9,22	9,47	9,68	8,45	8,04	7,83	7,99	7,56
BANCA CORPORATIVA	10,00	10,42	9,68	9,58	9,85	9,84	10,14	10,36	9,17	8,77	8,35	7,78	7,42
Crédito	10,54	9,90	9,22	9,40	9,70	9,27	9,49	9,58	10,12	9,06	8,49	7,56	6,40
Comercio	14,19	12,05	13,52	15,20	12,22	11,80	10,48	12,74	0,20	0,31	0,36	0,41	1,44
Continental	3,59	3,39	3,16	3,30	3,26	3,32	3,62	3,57	2,22	1,88	1,85	1,9	1,86
Interbank	16,49	18,00	18,30	17,65	17,72	17,74	17,85	17,70	16,61	16,16	16,14	15,61	15,50
Wiese Sudameris	11,88	14,08	12,63	12,25	12,78	11,98	13,49	14,68	12,65	12,72	12,31	11,18	10,82
BANCA DE CONSUMO	0,04	0,04	0,04	0,04	0,04	0,04	0,04	0,04	0,03	0,03	1,66	10,69	11,95
Trabajo	0,04	0,04	0,04	0,04	0,04	0,04	0,04	0,04	0,03	0,03	1,66	10,69	11,95
II. SISTEMA NO BANCARIO	6,06	6,35	6,69	6,60	6,76	7,23	7,51	7,30	6,41	6,30	6,09	5,17	5,47
Caja Municipal	5,82	5,81	5,94	5,95	6,15	6,16	6,38	6,22	5,49	5,49	5,66	5,02	5,59
Caja Sur	6,84	8,19	8,98	8,46	8,53	11,07	11,54	11,15	9,14	8,54	6,83	5,52	5,06
Edpymes	7,22	7,41	7,22	7,31	7,32	7,25	7,38	7,16	6,87	6,80	6,32	5,36	6,00
Financiera Solución	2,02	2,81											
TOTAL (I+II)	8,55	8,90	8,48	8,38	8,59	8,69	8,94	9,03	7,88	7,54	7,32	7,18	6,97